

平成 30 年度

定期 監査 報告 書

合志市監査委員

合 監 第 117 号
平成 31 年 2 月 8 日

合 志 市 長	荒木 義行 様
合 志 市 議 会 議 長	吉永 健司 様
合 志 市 教 育 長	惠濃 裕司 様
合 志 市 農 業 委 員 会 会 長	峯 隆吉 様
合 志 市 選 挙 管 理 委 員 会 委 員 長	吉田 民雄 様

合志市監査委員 松見 辰彦

合志市監査委員 青木 照美

平成30年度定期監査の結果報告の提出について

地方自治法第199条第4項の規定に基づき、定期監査を実施したので、同条第9項の規定によりその結果に関する報告を提出します。

目 次

第1 監査の概要	1
1 監査の期間	1
2 監査の対象及び監査実施日	1
3 監査の主眼及び実施方法	1
第2 監査の結果	2
総務部	4
総務課	4
秘書政策課	7
交通防災課	8
財政課	10
企画課	12
管財課	13
市民生活部	15
市民課	15
西合志総合窓口課	16
税務課	17
環境衛生課	19
健康福祉部	21
福祉課	21
子育て支援課	23
女性・子ども支援課	25
高齢者支援課	26
保険年金課	29
健康づくり推進課	32
産業振興部	34
商工振興課	34
農政課	35
都市建設部	38
建設課	38
都市計画課	40
会計課	42
教育委員会事務局教育部	43
学校教育課	43
生涯学習課	46
人権啓発教育課	49
議会事務局	52
監査委員事務局	53
農業委員会事務局	54
選挙管理委員会事務局	55
水道局	56
上下水道課	56

第1 監査の概要

1 監査の期間

平成 30 年 10 月 30 日から平成 31 年 2 月 6 日まで

2 監査の対象及び監査実施日

監査実施日	監 査 対 象
10 月 30 日	議会事務局、監査委員事務局、保険年金課
10 月 31 日	福祉課、健康づくり推進課
11 月 5 日	子育て支援課、女性・子ども支援課
11 月 7 日	環境衛生課、税務課
11 月 8 日	市民課、人権啓発教育課
11 月 13 日	生涯学習課、西合志総合窓口課
11 月 14 日	学校教育課
11 月 15 日	現地調査(施設)
12 月 6 日	高齢者支援課
12 月 11 日	財政援助団体等監査(書類審査)
12 月 12 日	財政援助団体等監査(実地監査)
12 月 25 日	会計課
1 月 8 日	上下水道課
1 月 9 日	都市計画課、建設課
1 月 11 日	商工振興課
1 月 15 日	農政課、農業委員会事務局
1 月 17 日	総務課・選挙管理委員会事務局、秘書政策課
1 月 25 日	現地調査(学校)
1 月 28 日	管財課、財政課
1 月 30 日	交通防災課、企画課
2 月 4、6 日	総括

3 監査の主眼及び実施方法

平成 30 年度における財務に関する事務の執行及び経営に係る事業の管理が、適正かつ効率的に行われているかどうかを主眼として、次の事項に重点を置いて実施した。

- ア 事務事業は、住民の福祉の増進を目的として行われているか。
- イ 事務事業は、予算に基づいて行われているか。
- ウ 予算の執行は、計画的かつ効率的に行われているか。
- エ 予算の執行は、適法かつ合理的に行われているか。
- オ 組織及び運営の合理化に努めているか。
- カ 補助金等の交付は、適切かつ補助の目的どおりの効果を挙げているか。

- キ 税の減免・徴収猶予は、適正に行われているか。
- ク 税又は使用料等の滞納整理事務は、適正に行われているか。
- ケ 公有財産の維持管理及び台帳整備は、適切に行われているか。
- コ 物品の出納保管及び台帳整備は、適正に行われているか。
- サ 契約事務は、適正に行われているか。
- シ 時間外勤務は、適正に行われているか。
- ス 前回の検討事項については、必要な措置がとられているか。

監査にあたっては、あらかじめ提出を求めた監査調書及び関係諸帳簿等に基づいて、所管の長及び関係職員から説明を聴取するとともに、帳簿等の審査、質問その他必要と認める監査手続きにより実施した。

第2 監査の結果

平成 30 年度の予算については、概ね適正に執行されていると認められる。
定期監査における審査・ヒアリングを通し、特に報告しておきたい事項については以下の通りである。

1 各課の指摘事項

(1) 契約事務について

契約事務については、昨年の定期監査で随意契約に係る事務処理について指摘を行い、改善の方向にあるが、根拠が明確でない契約が未だ散見された。引き続き職員一人ひとりが緊張感を持ち、安易に前例踏襲することがないように慎重に取り組んで頂きたい。

(2) 備品管理について

備品管理については、「合志市財産管理規則」を定め、市の財産となる物品について厳正に管理することとなっているが、備品台帳に形式・仕様・価格等の記載がないもの、特に一部の学校においては備品シールの貼付がないものや、現物確認が出来ないものが多く見られた。年に一度は備品台帳と現物との確認を行い、厳正に管理することを強く要望する。

(3) 指定管理者の協定書について

指定管理者の協定書において、決算書の提出が事業完了後と決められているケースがあり、各年度の経営実態が不明な状況にある。経営成績や財務状態を明らかにするためにも、各年度の決算書の提出義務を協定書に明記するよう各課へ指導すべきである。

2 その他検討事項

- (1) 関東合志会への補助金については、当初の目的を検証し、他に効果的な支援策がないか検討されたい。 (秘書政策課)
- (2) 地域改善対策事業で造られた新古閑共同作業所(ライスセンター)については、長年に渡り目的外使用の状況にある。その解消のため全庁的に取り組まれたい。 (農政課)
- (3) 合志バイオ X については、組合員の脱会により事業の継続性が厳しい状況にある。今後とも安定して事業が継続出来るよう、組合に対する支援策を全庁的に検討されたい。(農政課)
- (4) 小池地区の雨水排水路用地(42 m²)の借地について、今後恒久的に使用するのであれば、買収について検討されたい。 (建設課)
- (5) 黒石公園(6,825 m²)と竹迫城公園の一部(384 m²)は現在借地である。今後とも借地のまま利活用して行くか否か、その必要性を検討されたい。 (都市計画課)
- (6) マンガミュージアムのチャレンジショップについて、現状では十分に活用されている状況ではない。今後もっと有効活用できるよう積極的な活用策を検討されたい。 (生涯学習課)
- (7) 生涯学習課の事業と同様の事業がウェルネスシティこうして複数実施されている。ウェルネスシティこうしと行事調整等十分に連携を取り、より効果的な事業の実施を検討されたい。 (生涯学習課)

【 総 務 部 】

職員の配置(平成 30 年 11 月 30 日現在)

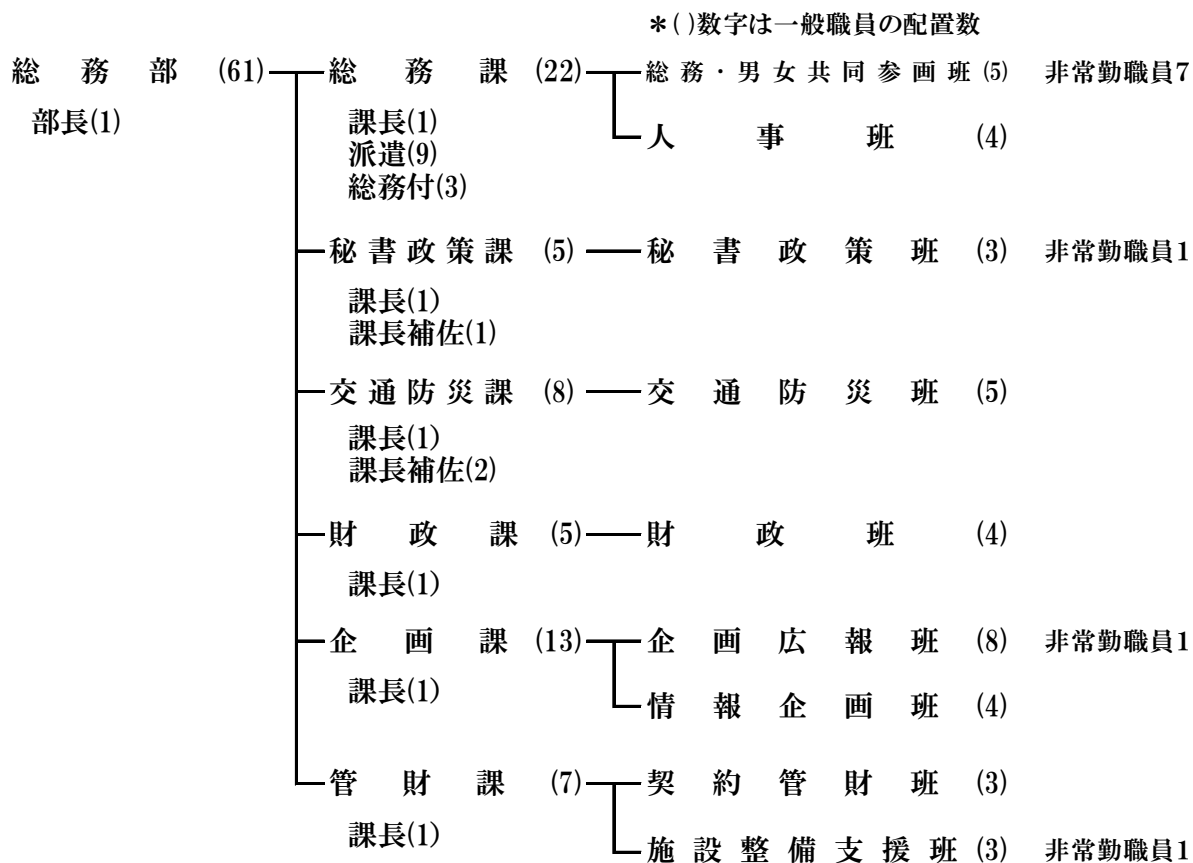

総 務 課

実施日:平成 31 年 1 月 17 日(平成 30 年 11 月 30 日現在)

1 主要事業の実施状況

事務事業名	実施状況
区長連絡協議会運営支援事業	区長連絡協議会(5月、8月、11月)、役員会(4回)を開催した 11月に先進地研修(大分県宇佐市・臼杵市)を行った
行政区嘱託員配置事業	嘱託員(区長)会議(5月、8月、11月)を開催した 住民への各種連絡のため、嘱託員(区長)へ文書の配付を行っている(毎月第1、2、4木曜日実施)
法律行政相談事業	無料法律相談を毎月3回開設している 相談件数 225件
例規システム活用事業	例規の制定改廃に伴い、例規集台本及びデータの整備を行った 新規制定 20件 一部改正 60件 全部改正 2件
菊池広域連合運営事業	菊池広域連合の管理運営に必要な負担金を、広域連合構成市町の組合割及び基準財政需要割で算定し年4回に分割し支出している
総合賠償保険事業	公共施設、市の事業及び市が関与する社会奉仕活動における事故等の補償のため総合賠償保険に加入している

総合案内事業	合志庁舎及び西合志庁舎(5月より合志庁舎勤務)に総合案内を担当する非常勤職員を配置し、電話交換や来庁者への案内を行っている
市バスの維持管理事業	各福祉施設への送迎及び市が主催する研修の送迎のため2台の市バスを運行している 利用数 152件 3,360人
消費生活センター運営事業	消費生活相談員2人を配置し、相談業務や出前講座を実施している 新規相談 261件 継続相談 221件
コミュニティ助成事務事業	コミュニティ事業として辻区、みずき台区が実施した事業へ補助金を交付した 辻区:ワイヤレス放送設備整備、みずき台区:公民館新築工事
男女共同参画社会推進事業	1月に男女共同参画気づきうなずきフェスティバルを開催予定
男女共同参画推進懇話会運営事業	男女共同参画推進懇話会会議(4月、7月、9月、10月、11月)を開催し、男女共同参画気づきうなずきフェスティバル準備等の協議を行った
職員給与支給事務	職員(特別職3人、一般職326人)に対する給料・各種手当の支給に関し、必要な手続きと事務処理を行っている
職員研修事業	市町村アカデミー、国際文化研修所、日本経営協会、熊本県市町村職員研修協議会等の研修受講へ計画的に職員を派遣している また、メンタルヘルス(セルフケア)研修、職員災害対応能力向上研修、女性職員キャリアアップ研修、人権教育職員研修を行った
職員採用事務	9月に合志市職員採用試験の第一次試験を実施した 受験者数 94名
人事評価等構築事業	前期(4~9月)及び後期(10~3月)で人事評価を実施している 評価者及び被評価者を対象とした人事評価制度職員研修を行った
県職員派遣受入事業	県からの派遣職員受入に伴う県への人件費負担金(1名分)を支出する
職員健康診断事業	8~10月に学校関係職員と給食センター調理員の健康診断を実施した 残りの職員(一般職非常勤職員を含む)は1~2月に実施する
職員公務災害補償事業	職員の公務災害における地方公務員災害補償基金への負担金を支出する
人事管理事務	職員の採用・退職・任免・服務・処遇、勤務条件、給与制度、また人事異動など人事全般の業務を行っている
非常勤・臨時職員労務管理事業	非常勤・臨時職員の社会保険・雇用保険・労災保険の加入、喪失等の手続き及び保険料徴収・納付等を行っている 手続き業務は社会保険労務士へ委託している 非常勤職員 274人 臨時職員 14人
非常勤職員公務災害補償事業	特別職の非常勤職員、条例委員等、一般職非常勤職員・臨時職員の公務災害における市町村総合事務組合への災害補償事務負担金を支出する
職員退職手当事業	熊本県市町村総合事務組合へ退職手当負担金及び平成30年度退職者に伴う退職手当特別負担金を支出している

2 予算の執行状況

歳 入

(単位:円・%)

予算科目 款	予算現額 (A)	調定額 (B)	収入済額 (C)	収入率	
				対予算(C/A)	対調定(C/B)
使用料及び手数料	3,000	1,800	1,800	60.0	100.0
県支出金	3,859,000	4,480,000	2,861,000	74.1	63.9
諸収入	58,263,000	412,992	412,992	0.7	100.0
合 計	62,125,000	4,894,792	3,275,792	5.3	66.9

歳 出

【職員給与支給事務以外】

(単位:円・%)

予算科目		予算現額 (A)	支出負担 行為済額	支出済額 (B)	予算残額 (A-B)	執行率 (B/A)
項	目					
総務管理費	一般管理費	103,833,000	52,764,503	48,398,122	55,434,878	46.6
	まちづくり推進費	17,500,000	17,500,000	0	17,500,000	0.0
	男女共同参画推進費	1,737,000	848,353	800,496	936,504	46.1
合 計		123,070,000	71,112,856	49,198,618	73,871,382	40.0

歳 出

【職員給与支給事務】

(単位:円・%)

予算科目		予算現額 (A)	支出負担 行為済額	支出済額 (B)	予算残額 (A-B)	執行率 (B/A)
項	目					
議会費	(職員給与)議会費	35,022,000	21,490,624	21,490,624	13,531,376	61.4
総務管理費	(職員給与等)一般管理費	527,958,000	309,370,927	293,293,972	234,664,028	55.6
	(職員給与)財政管理費	77,791,000	46,984,991	46,984,991	30,806,009	60.4
	(職員給与)会計管理費	46,429,000	27,047,564	27,047,564	19,381,436	58.3
	(職員給与)企画費	85,397,000	52,618,232	52,618,232	32,778,768	61.6
	(職員給与)情報企画費	26,805,000	16,632,583	16,632,583	10,172,417	62.1
	(職員給与)須屋支所費	23,850,000	14,664,803	14,664,803	9,185,197	61.5
	(職員給与)泉ヶ丘支所費	28,457,000	17,480,992	17,480,992	10,976,008	61.4
	(職員給与)西合志庁舎窓口運営費	51,582,000	28,035,597	28,035,597	23,546,403	54.4
徴税費	(職員給与)税務総務費	154,543,000	94,872,472	94,872,472	59,670,528	61.4
戸籍住民基本台帳費	(職員給与)戸籍住民基本台帳費	55,749,000	34,368,406	34,368,406	21,380,594	61.6
選挙費	(職員給与)選挙管理委員会費	14,385,000	8,875,557	8,875,557	5,509,443	61.7
監査委員費	(職員給与)監査委員費	24,547,000	15,074,706	15,074,706	9,472,294	61.4
社会福祉費	(職員給与)社会福祉総務費	100,427,000	61,632,063	61,632,063	38,794,937	61.4
	(職員給与)老人福祉費	72,693,000	42,802,268	42,802,268	29,890,732	58.9
	(職員給与)人権啓発費	27,103,000	16,784,083	16,784,083	10,318,917	61.9
	(職員給与)人権ふれあいセンター運営費	8,567,000	5,280,676	5,280,676	3,286,324	61.6
	(職員給与)合生文化会館運営費	9,138,000	5,647,203	5,647,203	3,490,797	61.8

児童福祉費	(職員給与)児童福祉総務費	63,492,000	38,664,070	38,664,070	24,827,930	60.9
生活保護費	(職員給与)生活保護総務費	26,926,000	16,418,006	16,418,006	10,507,994	61.0
保健衛生費	(職員給与)保健衛生総務費	125,846,000	72,571,597	72,571,597	53,274,403	57.7
	(職員給与)環境衛生費	43,822,000	25,937,906	25,937,906	17,884,094	59.2
農業費	(職員給与)農業委員会費	25,730,000	15,778,739	15,778,739	9,951,261	61.3
	(職員給与)農業者年金事務費	3,241,000	1,996,215	1,996,215	1,244,785	61.6
	(職員給与)農業総務費	36,591,000	22,229,773	22,229,773	14,361,227	60.8
	(職員給与)農地費	22,438,000	13,817,567	13,817,567	8,620,433	61.6
商工費	(職員給与)商工総務費	73,311,000	44,921,729	44,921,729	28,389,271	61.3
土木管理費	(職員給与)土木総務費	76,714,000	46,291,093	46,291,093	30,422,907	60.3
道路橋りょう費	(職員給与)道路新設改良費	50,058,000	30,426,901	30,426,901	19,631,099	60.8
都市計画費	(職員給与)都市計画総務費	81,058,000	49,960,987	49,960,987	31,097,013	61.6
教育総務費	(職員給与)学校教育総務費	62,192,000	38,556,948	38,556,948	23,635,052	62.0
	(職員給与)学校教育費	59,745,000	36,668,235	36,668,235	23,076,765	61.4
小学校費	(職員給与)学校管理費	8,047,000	4,912,156	4,912,156	3,134,844	61.0
社会教育費	(職員給与)社会教育総務費	53,488,000	32,660,653	32,660,653	20,827,347	61.1
	(職員給与)文化振興費	6,730,000	4,179,388	4,179,388	2,550,612	62.1
保健体育費	(職員給与)保健体育総務費	26,059,000	15,966,712	15,940,555	10,118,445	61.2
	(職員給与)学校給食費	147,090,000	88,927,751	88,927,751	58,162,249	60.5
合 計		2,363,021,000	1,420,550,173	1,404,447,061	958,573,939	59.4

3 指摘事項

(1)備品台帳に不備な点が見られる。備品台帳の整備に努めること。

秘書政策課

実施日:平成31年1月17日(平成30年11月30日現在)

1 主要事業の実施状況

事務事業名	実施状況
交際事業	交際事務として行事等の調整、慶祝、弔慰及び行事出席の会費等の支出を行っている
秘書事務	市長・副市長のスケジュール管理や対外的な出張等に伴う旅費、職員同行による時間外勤務手当、それに付随する行事調整事務と送迎を行っている また、全国・九州・県市長会への負担金を支出している
公的不動産総合的利活用事業	遊休施設化する西合志庁舎及び同庁舎周辺の各種施設整備を推進している 西合志庁舎は新たな雇用と地域産業の場を創出する また、西合志庁舎内の総合窓口課を御代志市民センターに移設し、市民センター・図書館は、公共サービスの拠点性を高めることで市民サービス強化を図る
北熊本スマートインターチェンジ 開通式典事業	北熊本スマートインターチェンジの整備を熊本市や NEXCO と進めてきたが、平成31年3月に整備が完了し供用開始となるため、開通式典を開催する

2 予算の執行状況

歳 入

(単位:円・%)

予算科目 款	予算現額 (A)	調定額 (B)	収入済額 (C)	収入率	
				対予算(C/A)	対調定(C/B)
財産収入	8,267,000	4,133,929	4,133,929	50.0	100.0
寄附金	10,000,000	10,000,000	10,000,000	100.0	100.0
諸収入	0	171,934	171,934	—	100.0
市債	62,700,000	0	0	0.0	—
合計	80,967,000	14,305,863	14,305,863	17.7	100.0

歳 出

(単位:円・%)

予算科目		予算現額 (A)	支出負担 行為済額	支出済額 (B)	予算残額 (A-B)	執行率 (B/A)
項	目					
総務管理費	一般管理費	6,721,000	5,419,911	4,915,071	1,805,929	73.1
	政策調整費	81,692,000	28,584,872	115,964	81,576,036	0.1
合計		88,413,000	34,004,783	5,031,035	83,381,965	5.7

3 指摘事項

- (1) 備品台帳に不備な点が見られる。備品台帳の整備に努めること。
- (2) 契約事務について、合志市契約事務規則に基づいた適正な事務処理を求める。

交通防災課

実施日:平成31年1月30日(平成30年11月30日現在)

1 主要事業の実施状況

事務事業名	実施状況
空家対策等事業	空家等対策推進協議会会議を9月に開催した 空家等対策業務を委託している
交通安全協会運営支援事業	交通安全協会主催のイベント(交通安全グラウンドゴルフ大会・ゲートボール大会等)に参加した また、各学校や保育園等で交通安全教室を実施した 交通安全教育講習負担金を支出している
交通災害見舞金給付事業	事故に遭った方からの見舞金の申請を受け、市町村総合事務組合へ送付、組合からの入金後、被災者へ見舞金を支払っている 申請受付123件 市町村総合事務組合に負担金を支出している
交通指導員設置事業	交通指導員会議、早朝街頭指導、市のイベント時の交通整理、交通安全関連行事への出席等を行った
交通安全施設設置事業	区からの要望等をもとに、カーブミラー等の設置・修繕を行っている カーブミラー新設8基 修繕38基
防犯灯整備事業	防犯灯の電気料、修繕(2箇所)移設、改修工事(2箇所)、新設工事(6箇所)を行った
防犯灯設置等助成事業	蛍光灯防犯灯・LED防犯灯を設置した27区へ設置費の補助を行っている

防犯協会参画事業	県及び熊本北合志地区防犯協会へ負担金を支出している 防犯協会主催のイベント(地域防犯運動・年末警戒活動出発式、該当啓発活動等)に参加した
LED街路灯導入促進事業	LED 防犯灯修繕を行った(9件) 市管理のLED 防犯灯を10年間リースにて維持管理している
菊池広域連合消防本部運営事業	菊池広域連合消防本部負担金を支出している
消防協会参画事業	熊本県消防協会へ消防団員福祉共済制度掛金及び負担金を支出している
消防団員育成事業	消防団春季訓練(5月)、市操法大会(6月)、県操法大会(9月)を実施した 消防団分団長(7名)、班長(22名)の消防学校入校を行った
自主防災組織活動支援事業	区長会及び各地区での説明会を実施し、自主防災組織の設立を推進した 自主防災組織の設立・活動に対して補助金を交付している
消防団活動支援事業	消防団幹部会議、新入団員辞令交付式及び班長会議、火災予防パレード 広報を実施した 消防団活動補助金の交付及び消防補償等事務負担金の支出を行っている 災害(火災6件、台風2件、大雨1件)に出動した
消防団積載車、小型ポンプ維持管理事業	消防積載車10台の車検、10台の点検及びポンプ修繕等を随時実施している 消防小型動力ポンプ2台、積載車1台を購入予定である
消防施設維持管理事業	防火水槽及び消火栓の漏水修繕等を行った(9件)
消防施設設置事業	各行政区に対し消防施設整備費補助金の交付を随時行っている
災害対策事業	職員の時間外手当の支出、AEDパドルの交換等を行っている
防災意識啓発事業	防火防災訓練災害補償等共済負担金を支出した
防災行政無線維持管理事業	防災行政無線の維持管理(電気料、回線使用料等の支払い)を行っている 県防災行政無線の管理負担金を支出した
防災行政無線更新整備事業	防災行政無線高音質スピーカー増設工事、J-ALERT 新型受信機及び PLUM法導入に伴うJ-ALERT機器更新工事、防災行政無線屋外子局増設工事の入札・契約を行った
防災士育成事業	防災士用のベスト、帽子を購入した 防災士養成講座に補助金を交付した

2 予算の執行状況

歳入

(単位:円・%)

予算科目 款	予算現額 (A)	調定額 (B)	収入済額 (C)	収入率	
				対予算(C/A)	対調定(C/B)
交通安全対策特別交付金	11,000,000	4,813,000	4,813,000	43.8	100.0
国庫支出金	1,276,000	0	0	0.0	—
寄附金	0	1,000,000	1,000,000	—	100.0
諸収入	3,897,000	20,000	20,000	0.5	100.0
市債	17,000,000	0	0	0.0	—
合計	33,173,000	5,833,000	5,833,000	17.6	100.0

歳 出

(単位:円・%)

予 算 科 目		予算現額 (A)	支出負担 行為済額	支出済額 (B)	予算残額 (A-B)	執行率 (B/A)
項	目					
総務管理費	一般管理費	3,322,000	2,165,450	1,221,168	2,100,832	36.8
	交通安全対策費	12,620,000	8,764,694	8,053,274	4,566,726	63.8
	防犯対策費	35,793,000	23,581,123	20,060,303	15,732,697	56.0
消 防 費	常備消防費	519,356,000	519,356,000	519,356,000	0	100.0
	非常備消防費	69,259,000	62,154,164	36,334,516	32,924,484	52.5
	消防施設費	13,571,000	4,335,833	3,755,833	9,815,167	27.7
	防災対策費	39,840,000	27,580,891	7,349,722	32,490,278	18.4
合 計		693,761,000	647,938,155	596,130,816	97,630,184	85.9

3 指摘事項

(1) 契約事務について、合志市契約事務規則に基づいた適正な事務処理を求める。

財 政 課

実施日:平成 31 年 1 月 28 日(平成 30 年 11 月 30 日現在)

1 主要事業の実施状況

事務事業名	実施状況
財政事情公表事務	広報紙及びホームページで市の財政事情を公表した また、「補正予算の概要」「決算概要説明」「決算に基づく財政健全化判断比率・資金不足比率」をホームページで公表した 次年度の「一般会計当初予算総括説明資料」を平成 31 年 3 月に公表する 地方公会計整備支援に伴う委託業務は、平成 31 年 3 月に完了後、総務省統一モデルによる財務 4 表の公表を行う予定である
ふるさと納税事務	ふるさと納税制度に基づき、寄附金の受領等を行っている 寄附申し込み専用サイト「ふるさとチョイス」「楽天ふるさと納税」と委託契約を行っている 寄附実績 122 件 18,328,799 円
基金管理事務	基金利子の積立、基金の繰替え運用、決算剰余金の基金への積立を行っている 土地開発基金で所有する土地について随時現金化する
市債元金管理事務 市債利子管理事務	市債の借り入れ及び償還(定期償還は 9 月と 3 月)に関する事務を行っている 償還計画表を作成し、償還を行っている
予備費	緊急に支出が必要となった場合に事務事業へ充用を行う 西日本豪雨災害に伴い職員 1 名の派遣対応を行った 充用額 145,000 円

2 予算の執行状況

歳 入

(単位:円・%)

予 算 科 目 款	予算現額 (A)	調定額 (B)	収入済額 (C)	収入率	
				対予算(C/A)	対調定(C/B)
地 方 譲 与 税	152,001,000	114,268,000	114,268,000	75.2	100.0
利 子 割 交 付 金	5,000,000	4,695,000	4,695,000	93.9	100.0
配 当 割 交 付 金	14,000,000	9,221,000	9,221,000	65.9	100.0
株式等譲渡所得割交付金	10,000,000	0	0	0.0	—
地 方 消 費 税 交 付 金	900,000,000	584,038,000	584,038,000	64.9	100.0
ゴルフ場利用税交付金	7,000,000	3,581,250	3,581,250	51.2	100.0
自動車取得税交付金	28,000,000	12,090,000	12,090,000	43.2	100.0
国有提供施設等所在市町村助成交付金	11,000,000	11,558,000	0	0.0	0.0
地 方 特 例 交 付 金	66,000,000	84,592,000	84,592,000	128.2	100.0
地 方 交 付 税	3,550,000,000	3,336,948,000	3,336,948,000	94.0	100.0
県 支 出 金	79,938,000	20,361,000	0	0.0	0.0
財 産 収 入	4,216,000	3,356,595	3,356,595	79.6	100.0
寄 附 金	24,000,000	18,328,799	18,328,799	76.4	100.0
繰 入 金	827,210,000	0	0	0.0	—
繰 越 金	817,420,000	817,420,990	817,420,990	100.0	100.0
繰 越 金 (繰 越 明 許)	69,859,733	69,859,733	69,859,733	100.0	100.0
繰 越 金 (事 故 繰 越)	24,483,000	24,483,000	24,483,000	100.0	100.0
諸 収 入	8,007,000	7,000	7,000	0.1	100.0
市 債	700,000,000	0	0	0.0	—
合 計	7,298,134,733	5,114,808,367	5,082,889,367	69.6	99.4

歳 出

(単位:円・%)

予 算 科 目		予算現額 (A)	支出負担 行為済額	支出済額 (B)	予算残額 (A-B)	執行率 (B/A)
項	目					
総務管理費	財 政 管 理 費	16,117,000	10,845,704	8,085,872	8,031,128	50.2
	財政調整基金費	555,470,000	551,374,000	551,374,000	4,096,000	99.3
公 債 費	元 金	1,664,826,000	792,833,157	792,833,157	871,992,843	47.6
	利 子	100,662,000	48,956,879	48,956,879	51,705,121	48.6
予 備 費	予 備 費	19,855,000	0	0	19,855,000	0.0
合 計		2,356,930,000	1,404,009,740	1,401,249,908	955,680,092	59.5

3 指摘事項

(1)特に指摘する事項はない。

企 画 課

実施日：平成 31 年 1 月 30 日(平成 30 年 11 月 30 日現在)

1 主要事業の実施状況

事務事業名	実施状況
ホームページ管理・運営事業	市の情報を求める合志市民をはじめとする全ての人に対し、市政や情報をわかりやすく手軽に伝えるため「合志市ホームページ」に掲載している また、ホームページのリニューアルに向けて改修業務中である
広報紙発行事業	市広報紙を毎月第 1 木曜日に発行している（11 月号 21,580 部発行）
地域おこし協力隊支援事業	移住・定住及び空き家マイスター(1 名)賑わい創出プランナー(2 名)女性活躍支援プランナー(1 名)を委嘱し、活動に対する補助金を交付している
合志市地域公共交通計画実施事業	環状バス(レターバス)2 路線(左・右回り)、循環バス(路線運行)2 路線、乗り合いタクシー(路線運行)3 路線、デマンド型予約タクシー(区域運行)2 路線を運行している
合志市総合計画進行管理のための市民意識調査実施事業	無作為に抽出した市民 3,000 人を対象に、アンケート郵送による市民意識調査を実施した 集計結果を施策マネジメントシートへ反映し、市ホームページにて公表した 回収率 31.2%
熊本電鉄安全輸送設備等整備協議会参画事業	熊本電鉄、熊本県、熊本市、合志市で組織する熊本電鉄安全輸送設備等整備協議会に参画し、熊本電鉄の鉄道軌道安全輸送設備等整備事業計画の事業実施に伴う協議並びに事業補助金の支出を行う
ふるさと創生基金活用事業	市内に住所を有する者またはその者で構成された団体に対し、地域活性化・教育・福祉・産業振興のための研修事業や県外で開催されるスポーツ・文化・教育等の大会に出場する場合、経費の一部を助成している 申請件数 216 件 補助金額 1,300 千円
都市防災総合推進事業	合志市復興まちづくり計画に基づき、黒石防災拠点センターの整備を平成 29 年度繰越予算にて実施設計を行っている
基幹統計調査実施事業	統計法に基づき、市民や事業所等を調査対象として地域別・業種別などの活動状況を把握し、行政諸施策に活用する 5 月に学校基本調査、10 月に住宅・土地統計調査を実施した
都市防災総合推進事業 (繰越明許)	合志市復興まちづくり計画に基づき、野々島地区防災広場、合志地区防災広場、黒石防災拠点センターを整備する (野々島地区防災広場) 実施設計が終了し、用地購入後入札を実施する 平成 31 年 3 月竣工予定 (合志地区防災広場) 測量設計、造成工事が終了し、整備工事を実施中 平成 31 年 3 月竣工予定 (黒石防災拠点センター) 平成 31 年 2 月に一般競争入札公告、3 月に契約繰越し、平成 32 年 2 月の供用開始を目指している
電子自治体共同化事業	住民サービスの向上と行政の情報化推進のため、熊本県を事務局とする熊本県・市町村電子自治体共同運営協議会を設立し、負担金を支出した
電算システム運用事業	業者にシステム保守を委託し、運用管理を行っている

2 予算の執行状況

歳 入

(単位:円・%)

予 算 科 目 款	予算現額 (A)	調定額 (B)	収入済額 (C)	収入率	
				対予算(C/A)	対調定(C/B)
国 庫 支 出 金	207,200,000	0	0	0.0	—
国庫支出金(繰越明許)	101,200,000	0	0	0.0	—
県 支 出 金	7,140,000	3,349,616	3,349,616	46.9	100.0
財 産 収 入	0	22,588	22,588	—	100.0
諸 収 入	3,060,000	54,000	36,000	1.2	66.7
市 債	186,400,000	0	0	0.0	—
市 債 (繰 越 明 許)	101,200,000	0	0	0.0	—
合 計	606,200,000	3,426,204	3,408,204	0.6	99.5

歳 出

(単位:円・%)

予 算 科 目		予算現額 (A)	支出負担 行為済額	支出済額 (B)	予算残額 (A-B)	執行率 (B/A)
項	目					
総務管理費	広 報 広 聴 費	17,419,000	12,223,975	5,603,914	11,815,086	32.2
	政 策 調 整 費	15,761,000	11,563,128	11,563,128	4,197,872	73.4
	企 画 費	81,735,000	50,731,149	29,778,339	51,956,661	36.4
	まちづくり推進費	736,000	329,741	329,741	406,259	44.8
	ふるさと人材育成費	4,033,000	1,728,040	1,308,040	2,724,960	32.4
	情 報 企 画 費	173,816,000	160,887,042	98,039,621	75,776,379	56.4
	まち・ひと・しごと創生総合戦略事業費	359,000	252,292	252,292	106,708	70.3
	都市防災総合推進事業費	430,000,000	0	0	430,000,000	0.0
	都市防災総合推進事業費(繰越明許)	208,010,400	122,968,522	9,806,400	198,204,000	4.7
統計調査費	統計調査総務費	33,000	32,800	32,800	200	99.4
	各種統計調査費	3,446,000	708,904	213,747	3,232,253	6.2
都市計画費	都市計画総務費	780,000	632,400	632,400	147,600	81.1
合 計		936,128,400	362,057,993	157,560,422	778,567,978	16.8

3 指摘事項

- (1) 契約事務について、合志市契約事務規則に基づいた適正な事務処理を求める。

管 財 課

実施日:平成 31 年 1 月 28 日(平成 30 年 11 月 30 日現在)

1 主要事業の実施状況

事 務 事 業 名	実 施 状 況
入札契約事務	入札、開札及び契約全般に関し、適正な公共調達を行っている 入札件数(工事等 63 件、委託 70 件、物品等 34 件)

入札参加資格審査事務	市が発注する工事、委託業務、物品購入業務における一般競争入札又は指名競争入札に参加しようとする者の資格の審査及び格付を行う 市内に本社営業所を有する企業33社の本年度における格付を行った
庁用共通物品管理事務	使用頻度の高い共通消耗品について単価契約を締結した 予算が措置されていない課からの依頼により消耗品を購入し、用度庫に収納している
財産管理事業	普通財産(土地・建物)の管理及び財産の運用を行っている 有効活用が見込まれない土地等は貸付・売払い等の処分の促進を図る
庁舎管理運営事業	清掃業務、警備業務、各種設備の保守点検業務、植栽(樹木)管理業務を委託し、庁舎の管理と行っている
庁用事務機器管理事務	職員が使用する印刷機、複写機等の共有事務機器を購入や賃貸借により設置し、保守や修繕を行っている
庁用自動車管理事務	庁用自動車の効率的運用及び経費節減を図っている
指定管理者候補選定事務	公共施設における指定管理候補者の選定に関する事務を行っている
公共検知器物総合管理支援員配置事業	有資格者(一級建築士・一級建築施工管理技士)による指導助言を受け、公共建築物の更新、統廃合、長寿命化などの検討を行い、適切な時期での改修・更新を実施していくための公共施設等個別計画の策定を行う
庁舎窓口改修業務	合志庁舎1階の窓口レイアウトを、わかりやすく、やさしい、迷うことなくスムーズに手続きができる窓口に変更整備を行った

2 予算の執行状況

歳 入

(単位:円・%)

予 算 科 目 款	予算現額 (A)	調定額 (B)	収入済額 (C)	収入率	
				対予算(C/A)	対調定(C/B)
使用料及び手数料	1,971,000	443,605	443,605	22.5	100.0
財 産 収 入	502,000	9,596,095	9,595,454	1,911.4	100.0
諸 収 入	1,629,000	160,735,647	2,655,686	163.0	1.7
市 債	65,200,000	0	0	0.0	—
合 計	69,302,000	170,775,347	12,694,745	18.3	7.4

歳 出

(単位:円・%)

予 算 科 目		予算現額 (A)	支出負担 行為済額	支出済額 (B)	予算残額 (A-B)	執行率 (B/A)
項	目					
総務管理費	財 産 管 理 費	198,594,000	152,956,273	110,973,689	87,620,311	55.9

3 指摘事項

- (1)備品台帳に不備が見られる。備品台帳の整備に努めること。
- (2)指定管理者の各年度における経営状態が不明な状況である。各年度の決算書の提出義務を協定書に明記するよう各課へ指導されたい。

【市民生活部】

職員の配置(平成30年9月30日現在)

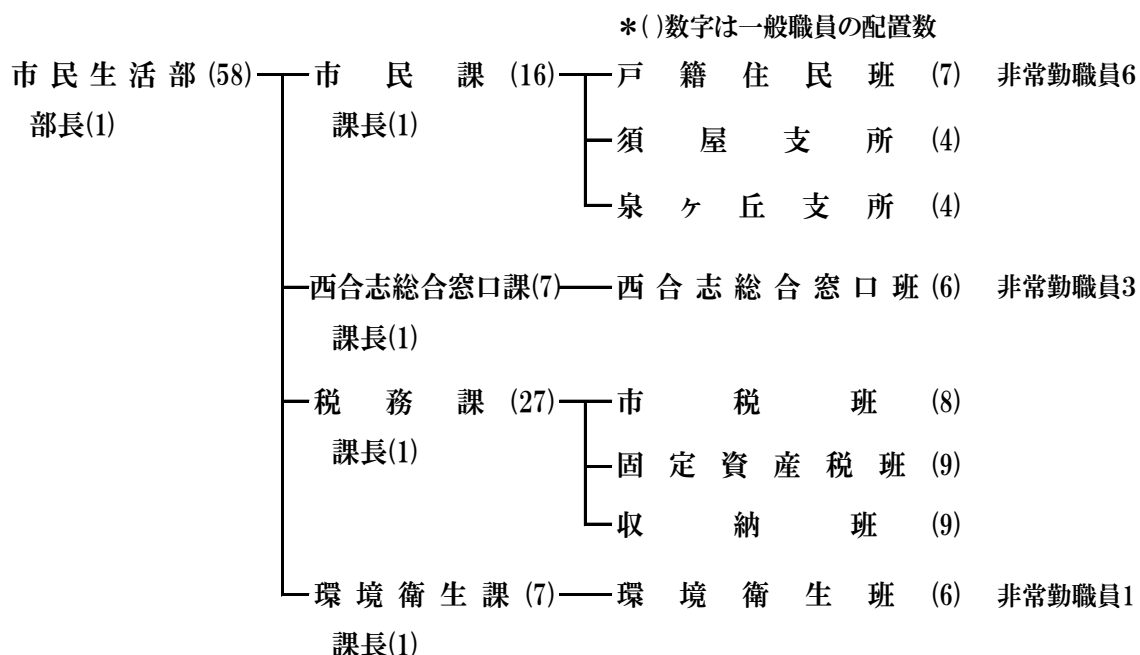

市民課

実施日:平成30年11月8日(平成30年9月30日現在)

1 主要事業の実施状況

事務事業名	実施状況
印鑑登録事務事業	印鑑の新規登録等及び証明書交付事務を行っている 新規登録 966 件 再登録 376 件 証明書交付 9,565 件
戸籍事務事業	戸籍届書の審査及び記載・送付等を行っている 本籍数 17,747 件 本籍人数 46,262 人
戸籍事務連絡協議会参画事業	戸籍事務の遂行に必要な知識習得のため研修に参加した(導入研修 8 人 初級 8 人 九州連合戸籍事務協議会研修 1 人) 毎月の阿蘇大津地区戸籍定例会に出席している
市民課窓口事業	フロアマネージャー (6 名) を配置し、スムーズな申請手続きによる待ち時間の短縮や混雑の緩和など窓口サービスを行っている 毎週日曜日に窓口業務の一部を開庁し、市民サービスの向上に努めている
自動車臨時運行許可事務事業	自動車等の検査等のため臨時に道路を運行できる臨時ナンバーの貸出しを行っている 411 件(合志 255 件・西合志 156 件)
住民基本台帳事務事業	住民基本台帳法に基づき、住民の居住関係の公証、各種行政事務処理の基礎となる住民に関する記録の管理を行っている 住基ネット及びマイナンバー関連の管理を行っている 世帯数 24,318 戸 人口 62,121 人
埋火葬許可事務事業	本市に届出があった死亡・死産届の埋火葬許可証を発行している 215 件
一般旅券発給事務事業	旅券法に基づき、一般旅券(パスポート)申請受付事務から県への申請書送付、旅券交付までを行っている 申請件数 1,012 件

人口動態調査事務事業	人口動態調査令に基づき、本市に届出があった出生・死亡・死産・婚姻・離婚届について調査票を作成し、県へ毎月報告している 報告数 695 件
支援措置事業	配偶者等からの DV・ストーカー行為等に関する法律に基づき、住民からの相談を受け、専門機関及び警察等と連携し、住民基本台帳法上での支援措置を行っている 申出者 61 人 支援措置者 132 人
須屋支所運営事業	市民課窓口業務、各種証明書の交付、市税等の収納業務、各課の窓口業務全般を行い、市民サービスの向上に努めている
泉ヶ丘支所運営事業	市民課窓口業務、各種証明書の交付、市税等の収納業務、各課の窓口業務全般を行っている 泉ヶ丘市民センターの公民館、図書館、児童館の職員と連携を密にし、地域住民の拠点として利用しやすい施設となるよう市民サービスの向上に努めている

2 予算の執行状況

歳 入

(単位:円・%)

予 算 科 目 款	予算現額 (A)	調定額 (B)	収入済額 (C)	収入率	
				対予算(C/A)	対調定(C/B)
使用料及び手数料	22,075,000	11,042,700	10,968,700	49.7	99.3
国庫支出金	15,513,000	2,644,000	2,507,000	16.2	94.8
県支出金	64,000	0	0	0.0	—
諸収入	23,455,000	1,494,000	1,478,000	6.3	98.9
合 計	61,107,000	15,180,700	14,953,700	24.5	98.5

歳 出

(単位:円・%)

予 算 科 目		予算現額 (A)	支出負担 行為済額	支出済額 (B)	予算残額 (A-B)	執行率 (B/A)
項	目					
総務管理費	須屋支所費	634,000	465,961	321,617	312,383	50.7
	泉ヶ丘支所費	502,000	254,963	162,731	339,269	32.4
戸籍住民基本台帳費	戸籍住民基本台帳費	59,424,000	16,901,665	12,186,153	47,237,847	20.5
合 計		60,560,000	17,622,589	12,670,501	47,889,499	20.9

3 指摘事項

(1)特に指摘する事項はない。

西合志総合窓口課

実施日:平成 30 年 11 月 13 日(平成 30 年 9 月 30 日現在)

1 主要事業の実施状況

事 務 事 業 名	実 施 状 況
西合志庁舎窓口運営事業	市民課の業務(住民基本台帳・戸籍・印鑑登録等)と西合志庁舎にない部署(主に税務課・環境衛生課・上下水道課等)の業務に加えて、5月の庁舎統合後は、総合的な窓口として全ての業務について対応を行っている

2 予算の執行状況

歳 出

(単位:円・%)

予 算 科 目		予算現額 (A)	支出負担 行為済額	支出済額 (B)	予算残額 (A-B)	執行率 (B/A)
項	目					
総務管理費	西合志庁舎窓口運営費	3,770,000	1,393,074	1,300,842	2,469,158	34.5

3 指摘事項

(1)特に指摘する事項はない。

税 務 課

実施日:平成 30 年 11 月 7 日(平成 30 年 9 月 30 日現在)

1 主要事業の実施状況

事 務 事 業 名	実 施 状 況
軽自動車税課税事業	軽自動車等の所有者に対し地方税法、市税条例により課税を行った 当初課税(5月) 26,927件 調定額 177,504,200円
市県民税課税事業	前年の課税所得金額に基づき、地方税法、市税条例により課税を行った 個人市県民税 当初課税(特別徴収5月・普通徴収6月) 特別徴収 23,676人 課税額 1,937,087,320円 普通徴収 5,443人 課税額 456,203,780円 未申告調査(1,506人)を行った結果、未申告者 330人となった
法人市民税課税事業	地方税法、市税条例により法人市民税の課税を行った 申告数 894件 調定額 756,593,900円 市県民税、法人市民税、軽自動車税の還付を行った 市県民税 264件 8,896,453円 法人市民税 66件 2,647,800円 軽自動車税 1件 2,000円
たばこ税課税事務	地方税法、市税条例によりたばこ税の課税を行った 申告数 72件(内手持品課税分 40件) 調定額 163,891,000円
国民健康保険税課税事務	地方税法、市国民健康保険税条例により課税を行った 当初課税(6月) 納税義務者 7,201世帯 加入者数 12,418人 調定額 1,185,327,800円
固定資産税課税事業	土地・家屋・償却資産に対し地方税法、市税条例により課税を行った 当初課税(6月) 個人 納税義務者 20,921人 調定額 1,479,507,600円 法人 納税義務者 895人 調定額 1,277,458,800円
市税・国民健康保険税収納事業	市税、国民健康保険税の条例に基づき収納している 口座振替 76,321件 収納額 1,094,675,327円 コンビニ収納 39,068件 収納額 382,651,505円
市税・国民健康保険税滞納整理事業	法令等に基づき市税、国民健康保険税の滞納整理を行っている 臨戸徴収件数 40件 徴収額 585,580円 差押件数 167件 差押額(充当額) 11,752,292円

2 予算の執行状況

歳入

(単位:円・%)

予算科目 款	予算現額 (A)	調定額 (B)	収入済額 (C)	収入率	
				対予算(C/A)	対調定(C/B)
市 税	6,589,287,000	6,710,549,701	3,895,589,286	59.1	58.1
使用料及び手数料	6,144,000	3,822,340	3,812,640	62.1	99.7
県 支 出 金	84,000,000	28,482,954	28,482,954	33.9	100.0
諸 収 入	5,042,000	5,170,650	5,174,700	102.6	100.1
合 計	6,684,473,000	6,748,025,645	3,933,059,580	58.8	58.3

歳出

(単位:円・%)

予算科目		予算現額 (A)	支出負担 行為済額	支出済額 (B)	予算残額 (A-B)	執行率 (B/A)
項	目					
徴 税 費	税務総務費	369,000	257,940	257,940	111,060	69.9
	賦課徴収費	129,139,000	57,157,872	34,644,029	94,494,971	26.8
合 計		129,508,000	57,415,812	34,901,969	94,606,031	26.9

市税等の収納状況

現年課税分

(単位:円・%)

項 目	予算現額 (A)	調定額 (B)	収入済額 (C)	収入未済額 (B)-(C)	対調定収入率 (C/B)
市 民 税	3,554,461,000	3,501,276,390	2,124,992,818	1,376,283,572	60.7
固 定 資 産 税	2,057,333,000	2,705,776,700	1,435,999,160	1,269,777,540	53.1
軽 自 動 車 税	161,343,000	174,001,000	169,994,566	4,006,434	97.7
市 た ば こ 税	318,600,000	163,891,000	136,260,480	27,630,520	83.1
市 税 合 計	6,091,737,000	6,544,945,090	3,867,247,024	2,677,698,066	59.1
国 民 健 康 保 険 税	1,088,546,000	1,181,197,100	486,374,103	694,822,997	41.2

注:収入済額は、還付未済額を除く。

滞納繰越分

(単位:円・%)

項 目	予算現額 (A)	調定額 (B)	収入済額 (C)	収入未済額 (B)-(C)	対調定収入率 (C/B)
市 民 税	23,820,000	82,780,067	11,263,072	71,516,995	13.6
固 定 資 産 税	21,600,000	76,199,239	15,258,317	60,940,922	20.0
軽 自 動 車 税	2,130,000	6,625,305	935,056	5,690,249	14.1
市 税 合 計	47,550,000	165,604,611	27,456,445	138,148,166	16.6
国 民 健 康 保 険 税	66,530,000	324,655,474	30,252,130	294,403,344	9.3

3 指摘事項

(1)特に指摘する事項はない。

1 主要事業の実施状況

事務事業名	実施状況
環境美化活動事業	各地区等の公園、道路等の清掃活動により排出された枝・草の処分費を支払い、地域の美化推進を図っている 河川清掃の参加者 326 人 美化活動を行った行政区 延べ 114 区
公害防止対策事業	生活環境の安全確認と公害防止のため各種検査を実施している 河川水質検査(2回)、ゴルフ場残留農薬検査(1回)、地下水検査(1回)、土壌検査(1回)、牛乳検査(1回)、大気検査(1回)、自動車騒音常時監視調査(2路線：辛川鹿本線、大津植木線)
環境美化推進員活動事業	環境美化推進員(155名)会議を年2回実施し、地域のごみステーションの巡回指導、ごみ分別の指導実践、ごみ減量化に対する市事業の普及・啓発等をお願いしている
くまもと地下水財団参画事業	熊本地域の地下水の現状を調査研究し、効果的な涵養、水質改善につながる取り組みを行っている「くまもと地下水財団」へ賛助会員として負担金を支出した
ごみ収集事業	ごみの収集及び組合処理施設への運搬業務を委託している 市民へごみの出し方等を周知している 搬入量：可燃 5,317,770 kg 資源物 701,630 kg 埋立・蛍光管等 93,650 kg 粗大 29,120 kg
指定ごみ袋販売事業	市指定ごみ袋(証紙)を作成し、売りさばき店で販売している 証紙買受申込書受付、売りさばき手数料支払い、在庫管理等の事務を行っている ごみ袋販売枚数 1,600,310 枚 粗大ごみステッカー 2,125 枚
菊池環境保全組合構成事業	菊池環境保全組合で、ごみの中間処理及び最終処分を行っている 負担割合に応じ負担金を支払っている
菊池広域連合運営事業	菊池広域連合で、火葬場の運営及びし尿処理を行っている 負担割合に応じ負担金を支払っている
ごみ一時保管所整備費補助事業	各家庭から排出されるごみの一時保管所を適正に管理し、快適な住環境を保つため、一時保管所の設置管理者(区長)に対し、整備に要する経費の一部を補助する 補助金交付件数 7 地区 11 箇所
し尿運搬費補助事業	各家庭から排出されるし尿、浄化槽汚泥の取扱業者に対し補助金を交付する 収集量：し尿 456,000 ℓ 浄化槽汚泥 637,050 ℓ
再生資源集団回収助成事業	子ども会等の再生資源の集団回収を行う団体に対し、回収量に応じた助成金を交付する 交付団体数 64 団体 再生資源回収量 411,111kg
合志市エコまつり運営事務事業	市内の環境団体(14 団体)ごみ収集委託業者(2 業者)の協力を得て、ごみの減量に向けた活動や地球温暖化防止活動を、合志市文化祭と同時に開催予定である
共同墓地等復旧支援事業	熊本地震により被災した共同墓地等において、通路部分や擁壁等の共有部分の復旧に要する経費を補助する

2 予算の執行状況

歳入

(単位:円・%)

予算科目 款	予算現額 (A)	調定額 (B)	収入済額 (C)	収入率	
				対予算(C/A)	対調定(C/B)
使用料及び手数料	61,821,000	27,120,400	31,219,400	50.5	115.1
寄附金	30,000	24,966	24,966	83.2	100.0
諸収入	408,000	5,091,300	11,300	2.8	0.2
合計	62,259,000	32,236,666	31,255,666	50.2	97.0

歳出

(単位:円・%)

予算科目		予算現額 (A)	支出負担 行為済額	支出済額 (B)	予算残額 (A-B)	執行率 (B/A)
項	目					
災害救助費	災害救助費	12,000,000	0	0	12,000,000	0.0
保健衛生費	環境衛生費	14,564,000	6,330,668	4,236,508	10,327,492	29.1
清掃費	清掃総務費	777,775,000	636,253,965	377,660,717	400,114,283	48.6
合計		804,339,000	642,584,633	381,897,225	422,441,775	47.5

3 指摘事項

(1)特に指摘する事項はない。

【健康福祉部】

職員の配置(平成30年9月30日現在)

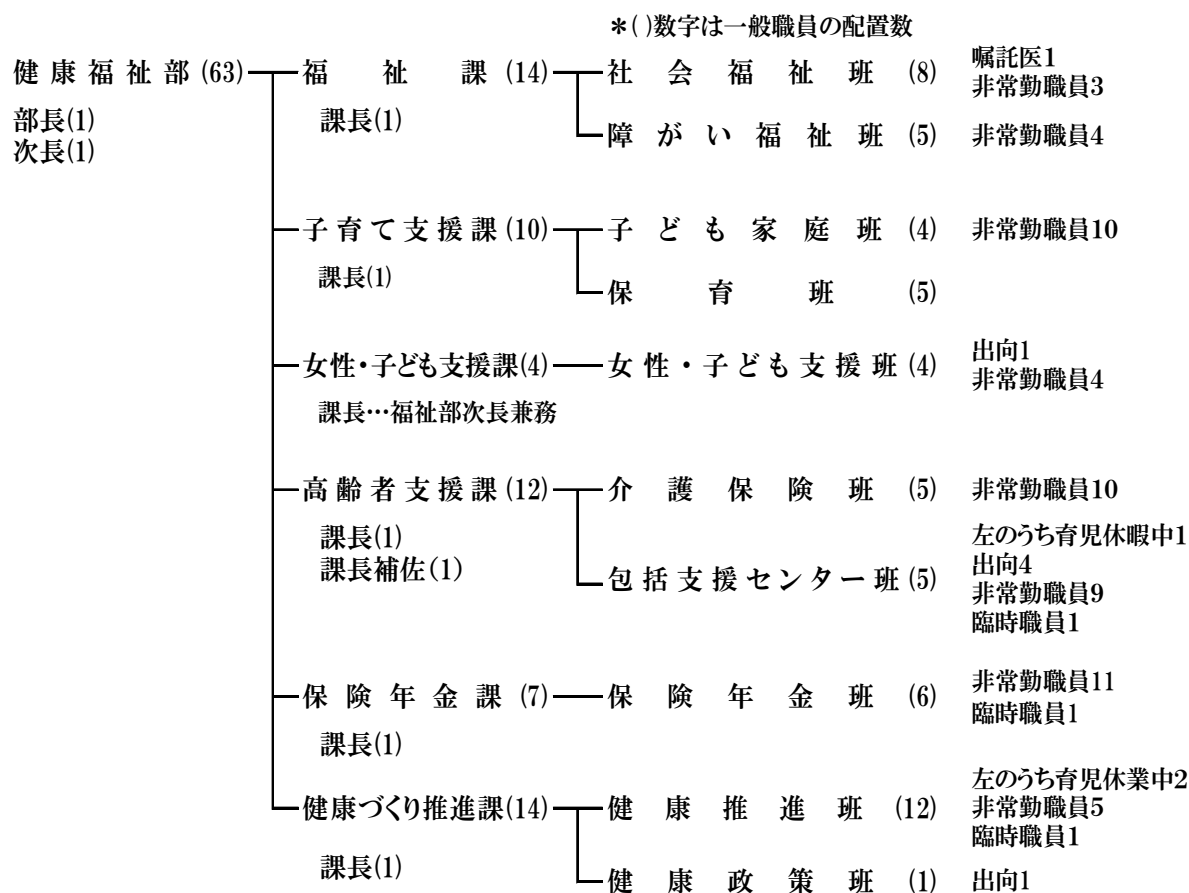

福祉課

実施日:平成30年10月31日(平成30年9月30日現在)

1 主要事業の実施状況

事務事業名	実施状況
社会福祉協議会運営事業	合志市社会福祉協議会が安定的に運営され、機能が果たされるように管理部門職員等の人件費として補助金を交付している
地域福祉推進事業	合志市地域福祉計画に基づき、安心生活支え愛事業や合志地区相談事業所拠点整備の地域福祉支援事業を実施している
民生・児童委員活動事業	合志市民生委員・児童委員協議会連合会へ補助金を交付する
避難行動要支援者避難支援計画策定及び進行管理業務	要援護者の登録・管理に係るシステムの保守管理を行う 要援護者名簿を作成し、自治会等の関係各機関へ情報提供を行う予定である
生活保護総務事業	生活保護の相談及び支援を行っている 生活保護法等に基づき、適正な事務を実施するため、レセプト点検、病状調査、扶養義務者調査等を行っている 相談 40 件 新規申請 13 件

生活扶助事業	地縁血縁者がいない低所得者層の転入や低年金による高齢者世帯の申請、経済不況による稼働年齢層からの申請が多いが、横ばい状態にある 被保護世帯 196 世帯 被保護人員 276 人 保護率 4.58%
生活困窮者自立支援事業	相談窓口「安心サポート合志」において、個々の生活困窮者の状況に応じ、居住・就労・家計等の包括的な相談や支援を実施している 新規相談 124 件 プラン作成 22 件 就労支援対象者 11 名
障害者自立支援医療費支給事業	更正医療の給付対象となる人工透析・ペースメーカー埋め込み術等の医療費の一部、育成医療の対象となる障害児の医療費の一部を助成している
地域生活支援事業	日常生活用具給付、移動支援、地域活動支援センター、相談支援、日中一時支援、訪問入浴サービス等を実施している
障がい者住宅改造助成事業	障がい者が居住する住宅を改造する費用の一部を助成する 1 件申請あり現在工事中、その他 1 件相談中である
障がい者団体等活動支援事業	障がい者相互の親睦と活動を支援するために設立された各種団体等への補助金の交付や事業参画のための負担金を支出している
福祉手当支給等事業	特別障害者手当、障害児福祉手当、経過的福祉手当受給資格者に対し、手当を支給している 特別障害者 86 人 障害児 62 人 経過的 2 人
重度心身障がい者医療費助成事業	重度心身障がい者(身体障害者手帳 1・2 級、療育手帳 A1・A2、精神障害者保健福祉手帳 1 級)の医療費の一部を助成している
重度障がい者等在宅支援事業	在宅の重度の障がい者(児)に対し、障害福祉サービス及び地域生活支援事業の対象とならなかつたものについて、市独自の支援として配食サービス、紙おむつ給付費の支給を行っている
自立支援給付事業	障害者総合支援法に基づく障害福祉サービス費や補装具費等の給付費を支給している
障害児通所給付事業	児童発達支援及び放課後等デイサービス給付費を支給している

2 予算の執行状況

歳 入

(単位:円・%)

予 算 科 目 款	予算現額 (A)	調定額 (B)	収入済額 (C)	収入率	
				対予算(C/A)	対調定(C/B)
分 担 金 及 び 負 担 金	1,275,000	0	0	0.0	—
国 庫 支 出 金	1,170,732,000	744,515,290	474,951,970	40.6	63.8
県 支 出 金	438,561,000	2,323,631	2,323,631	0.5	100.0
諸 収 入	2,000,000	21,868,803	3,056,882	152.8	14.0
合 計	1,612,568,000	768,707,724	480,332,483	29.8	62.5

歳 出

(単位:円・%)

予 算 科 目		予算現額 (A)	支出負担 行為済額	支出済額 (B)	予算残額 (A-B)	執行率 (B/A)
項	目					
社会福祉費	社会福祉総務費	78,569,000	32,045,173	12,162,587	66,406,413	15.5
	臨時福祉給付費	6,478,000	0	0	6,478,000	0.0
	障害者福祉費	1,696,896,000	795,460,915	782,380,810	914,515,190	46.1
生活保護費	生活保護総務費	10,167,000	6,155,749	2,683,026	7,483,974	26.4
	生活扶助費	485,546,000	232,892,925	220,255,985	265,290,015	45.4
	生活困窮者自立支援費	30,711,000	24,283,400	9,656,600	21,054,400	31.4
災害救助費	災害救助費	602,000	127,004	127,004	474,996	21.1
合 計		2,308,969,000	1,090,965,166	1,027,266,012	1,281,702,988	44.5

3 指摘事項

(1)特に指摘する事項はない。

子育て支援課

実施日:平成30年11月5日(平成30年9月30日現在)

1 主要事業の実施状況

事務事業名	実施状況
ひとり親家庭等医療費助成事業	母子、父子家庭で20歳未満の児童を養育している者に対し、医療費の自己負担分の2/3を補助する 受給資格者世帯660世帯(対象者1,611人)
児童扶養手当支給事業	父親又は母親のいない児童を監護する母又は父等に家庭生活の安定と児童福祉の増進を図るため、児童扶養手当を支給する 現況届669件
母子家庭等自立支援事業	母子家庭等の経済的な自立を支援するため、高等職業訓練促進給付金(資格所得の促進)、自立支援教育訓練給付金(自立の促進)を支給する
助産施設入所措置事業	妊産婦が保健上必要であるにも関わらず、経済的理由により入院助産を受けることができない場合、助産施設において助産を行っている
こども医療費助成事業	中学校3年生までの医療費の自己負担分を全額補助する 助成(申請)件数69,095件 助成額118,471,772円
児童手当(平成24年度改正)支給事業	中学校終了までの子を養育している保護者に児童手当を支給する 新規認定296件 額改定201件 消滅129件 現況届審査5,447件
病児・病後児保育事業	病気・病気回復期にある児童等の預かり保育を合志市社会福祉協議会に委託し、実施している 登録者数3,015人 延べ469人利用
地域子育て支援拠点事業	乳幼児を持つ親と子どもの集いの場を提供し、交流や育児相談等を行い、子育て中の親子の負担緩和を図っている 延べ9,713人利用
ファミリー・サポート・センター事業	育児の相互援助活動を行う会員を組織してコーディネートを行い、子育てを支援している 協力会員308人 利用会員1,021人 両方会員120人 延べ919件利用(うち緊急ファミサポ 延べ108件利用)

児童館運営事業	児童の健全な遊びを提供し、集团的・個人的指導、母親クラブ等の地域活動組織の育成などを行う 来館者数：東児童館 1,841 人 泉ヶ丘市民センター児童館 12,083 人 西児童館(合志市社協委託)10,019 人
子ども・子育て事業計画策定事業	子ども・子育て支援事業計画を策定するにあたり、公募型プロポーザル方式により委託業者を選定し、アンケート調査を実施する
延長休日保育助成事業	通常の保育時間を超えた延長保育や保護者が疾病等の理由で日中保育ができない児童を預かる休日保育を実施した園に補助金を交付している
障がい児保育助成事業	保育の必要性のある障がい児を受け入れ、保育士を加配している認可保育所へ受入れ人数に応じた補助金を交付する (18 園実施)
認可外保育所助成事業	市内の認可されていない保育所(3 園)へ事業費の一部を補助している
保育所入所等措置事業	保育の必要性のある乳幼児を市内の保育施設 29 園において保育する定員 2,393 人、入所児童数 2,607 人(広域委託児童 43 人含む)、広域受託児童数 5 人 また、認可保育所等に入所できず、認可外施設に通う児童の保護者に対し、保育料の一部を補助している 申請者数 47 人
保育所地域活動等助成事業	学童クラブがない小学校に在籍する低学年児童を預かっている認可保育所へ事業費の一部を補助する(3 園実施)
保育所整備助成事業	待機児童解消のための保育所の創設や増改築による環境整備などの施設整備に要する費用の一部を助成する 増改築 1 園
長期休暇児童預かり事業	春季、夏季、冬季休業中の、市内小学生の預かり保育を合志市社会福祉協議会に委託し、実施している 延べ 440 人利用
放課後学童保育事業	放課後の小学生の学童保育を保護者会、一般社団法人、社会福祉法人、学校法人に委託し、実施している 21 クラブ 登録者数 1,005 人
放課後学童クラブ室整備事業	適正規模の施設で預かるため学童クラブ室の創設を行っている 西合志東小学校第 5・第 6 学童クラブ室建築工事、西合志東小学校第 5・第 6 学童クラブ室接道拡幅工事を行っている
一時保育委託事業	保育所等に通所していない児童で、保護者が疾病等により一時的に保育できない児童を預かる一時保育を NPO 法人に委託している
学童クラブ等障害児受入事業	障がい児を受入れている 20 学童クラブに対し、専門知識を有する指導員を派遣し、障がい児の保育支援を行っている
保育所整備助成事業 (繰越明許)	待機児童解消のため保育所の創設や増改築による環境整備などの施設整備に要する費用の一部を助成する 創設 1 園

2 予算の執行状況

歳入

(単位:円・%)

予算科目 款	予算現額 (A)	調定額 (B)	収入済額 (C)	収入率	
				対予算(C/A)	対調定(C/B)
分担金及び負担金	455,010,000	475,382,770	204,371,814	44.9	43.0
使用料及び手数料	48,000	14,000	14,000	29.2	100.0
国庫支出金	2,426,873,000	1,855,346,684	1,335,653,684	55.0	72.0
国庫支出金(繰越明許)	166,680,000	166,680,000	0	0.0	0.0
県支出金	955,217,000	233,415,000	69,231,000	7.2	29.7
諸収入	0	1,498,699	45,239	—	3.0
合計	4,003,828,000	2,732,337,153	1,609,315,737	40.2	58.9

歳出

(単位:円・%)

予算科目		予算現額 (A)	支出負担 行為済額	支出済額 (B)	予算残額 (A-B)	執行率 (B/A)
項	目					
児童福祉費	児童福祉総務費	621,964,000	346,293,783	319,679,596	302,284,404	51.4
	児童措置費	1,383,505,000	885,328,619	448,128,619	935,376,381	32.4
	保育所運営費	3,247,693,000	1,671,475,053	1,427,663,488	1,820,029,512	44.0
	保育所運営費(繰越明許)	187,515,000	187,515,000	0	187,515,000	0.0
	児童保育費	402,160,000	376,034,807	132,716,208	269,443,792	33.0
合計		5,842,837,000	3,466,647,262	2,328,187,911	3,514,649,089	39.8

3 指摘事項

- (1) 備品台帳に不備な点が見られる。備品台帳の整備に努めること。

女性・子ども支援課

実施日:平成30年11月5日(平成30年9月30日現在)

1 主要事業の実施状況

事務事業名	実施状況
女性・子ども支援事業	女性に関する相談(DV含む)や子どもに関する相談(虐待含む)を受け、関係機関と連携を取り支援を行っている 児童相談 165人 女性相談 99人

2 予算の執行状況

歳入

(単位:円・%)

予算科目 款	予算現額 (A)	調定額 (B)	収入済額 (C)	収入率	
				対予算(C/A)	対調定(C/B)
分担金及び負担金	6,000	0	0	0.0	—
国庫支出金	5,330,000	0	0	0.0	—
県支出金	375,000	0	0	0.0	—
合計	5,711,000	0	0	0.0	—

歳 出

(単位:円・%)

予 算 科 目		予算現額 (A)	支出負担 行為済額	支出済額 (B)	予算残額 (A-B)	執行率 (B/A)
項	目					
社会福祉費	女性・子ども支援費	17,570,000	7,374,228	6,208,003	11,361,997	35.3

3 指摘事項

(1)備品台帳に不備な点が見られる。備品台帳の整備に努めること。

高齢者支援課

実施日:平成30年12月6日(平成30年9月30日現在)

1 主要事業の実施状況

(1)一般会計

事務事業名	実施状況
老人クラブ活動支援事業	市老人クラブ連合会及び単位老人クラブに補助金を交付し、老人クラブの活動支援を行い、老人福祉の増進を図っている 42クラブ 2,445人
敬老事業	金婚夫婦表彰(93組)、満百歳祝金贈呈(6人)、敬老事業実施地区等への補助金交付(42件)を行っている
老人ホーム入所措置事業	環境上や経済的理由で住む家がない高齢者や居宅での生活が困難である高齢者を養護老人ホーム等に措置入所させている 被措置者数 11人
シルバー人材センター運営支援事業	熊本県シルバー人材センター連合会への賛助会費支出や合志市シルバー人材センターへの補助金交付を行い、安定した運営を支援している
介護保険特別会計繰出金等事業	介護保険特別会計へ介護給付費負担金、地域支援事業費負担金、事務費等を繰出している また、地域介護・福祉空間整備推進交付金を受入、スプリンクラー整備を実施する3事業者へ交付する
みどり館維持管理事業 ふれあい館維持管理事業 老人憩の家維持管理事業	指定管理者である合志市社会福祉協議会に指定管理料を支払っている 月次業務報告等により管理運営状況の確認や協議等を行い、効率的な管理運営に努めている

(2)介護保険特別会計

事務事業名	実施状況
介護保険一般管理事務	介護保険事業(特別会計)の運営を行っている
介護保険料賦課徴収事務	保険料を賦課し、納付書の発行、年金からの収納、督促状発行、夜間滞納徴収等の保険料徴収事務を行っている
介護認定調査等事務	要介護・要支援認定申請に対し、訪問面談による調査、主治医意見書の依頼・回収、認定審査会への依頼、認定結果の通知、被保険者証の発行等を行っている 申請件数 新規 224件 更新 1051件 区分変更 102件
介護認定審査会共同設置負担金事務	菊池市、大津町、菊陽町と共同設置の菊池広域連合介護認定審査会の運営に要する経費を負担している
介護保険事業計画策定事務	合志市介護保険事業計画等策定委員会、地域密着型サービス運営委員会、地域包括支援センター運営協議会を開催している

介護サービス給付費事務	要介護・要支援認定者が受けた介護サービス費の9割又は8割・7割を熊本県国民健康保険団体連合会に支払っている サービス受給者 2,170人
介護給付費審査支払手数料事務	介護給付費に係る審査及び支払手数料を熊本県国民健康保険団体連合会に支払っている 審査件数 25,852件
高額介護サービス費事務	1ヶ月の利用者負担額が所得区分に応じた上限額を超えた場合、その超えた金額を高額介護サービス費として支給している 支給件数 3,488件
高額医療合算介護サービス費事務	介護保険と医療保険の自己負担額を世帯ごとに合算した年間の負担額が限度額を超えた場合、その超えた金額を高額医療合算介護サービス費として支給している 支給件数 153件
償還金事務	平成29年度の介護給付費及び地域支援事業費を精算し、国・県の負担金・補助金、社会保険診療報酬支払基金交付金の超過額を返還する
一般会計繰出事務	平成29年度の介護給付費、地域支援事業費及び事務費を精算し、一般会計繰入金金の不用額を一般会計に返還する
介護予防・生活支援サービス事業	要支援者等の多様な生活ニーズに対応するため、訪問型サービス事業及び通所型サービス事業を実施している
介護予防ケアマネジメント事業	要支援者等に対し、総合事業によるサービスが適切に提供できるようにケアマネジメントを行っている マネジメント延べ件数 958件
一般介護予防事業	住民運営の通いの場を充実させ、継続的に拡大していくような地域づくりを推進している 巡回介護予防健診、元気アップ教室、巡回骨密度測定、木工教室、男の料理教室、脳活生き教室等を実施している
高齢者総合相談事業	高齢者やその家族等からの相談を受け、必要な支援を把握し地域における適切な保健・医療・福祉サービス機関又は制度の利用へつなげる支援を行っている 相談件数 1,390件
包括的継続的ケアマネジメント事業	地域における介護支援専門員の活動支援、困難事例への指導助言や介護支援専門員研修、居宅介護支援事業所等からの事例相談等を受け付けている 相談件数 241件
家族介護支援事業	介護を行う者に対し、地域の実情に応じた必要な支援を行う事業として介護給付適正化事業、在宅安心確保事業(緊急通報利用 166件)、食の自立支援事業(配食利用 19人)等を実施している
認知症総合支援事業	認知症サポーター養成、認知症の理解を深める講演会、ささえ愛ネットワーク訓練(12月予定)、その他教室等を実施している 認知症家族の集い(2回)、認知症カフェ(6回)を行った
在宅医療・介護連携推進事業	医療・介護サービスが地域の中で一体的に提供されるよう、医療と介護の関係機関によるネットワーク構築のため、菊池圏域4市町が菊池郡市医師会に委託して取り組んでいる 多職種セミナーを12月開催予定である
生活支援体制整備事業	生活支援コーディネーターを1名(社協出向)配置し、支援体制を構築・推進するための協議体を設立し、会議(2回)を行った
指定介護予防給付ケアマネジメント事業	介護認定「要支援1及び2」と判定された介護予防サービスの利用者へのケアマネジメント業務を行っている マネジメント延べ件数 1,761件

2 予算の執行状況

(1) 一般会計

歳入

(単位:円・%)

予算科目 款	予算現額 (A)	調定額 (B)	収入済額 (C)	収入率	
				対予算(C/A)	対調定(C/B)
分担金及び負担金	3,360,000	1,715,949	1,409,986	42.0	82.2
使用料及び手数料	0	4,387	4,387	—	100.0
国庫支出金	3,445,000	3,747,900	2,498,000	72.5	66.7
県支出金	15,886,000	14,486,950	1,249,000	7.9	8.6
繰入金	14,039,000	0	0	0.0	—
諸収入	0	16,246	16,246	—	100.0
合計	36,730,000	19,971,432	5,177,619	14.1	25.9

歳出

(単位:円・%)

予算科目		予算現額 (A)	支出負担 行為済額	支出済額 (B)	予算残額 (A-B)	執行率 (B/A)
項	目					
社会福祉費	老人福祉費	667,754,000	629,731,337	318,161,897	349,592,103	47.6
	みどり館管理費	22,500,000	22,500,000	11,250,000	11,250,000	50.0
	ふれあい館・老人憩の家管理費	45,152,000	40,390,447	20,000,000	25,152,000	44.3
合計		735,406,000	692,621,784	349,411,897	385,994,103	47.5

(2) 介護保険特別会計

歳入

(単位:円・%)

予算科目 款	予算現額 (A)	調定額 (B)	収入済額 (C)	収入率	
				対予算(C/A)	対調定(C/B)
保険料	1,033,172,000	1,102,763,990	494,009,340	47.8	44.8
使用料及び手数料	41,000	24,720	24,720	60.3	100.0
国庫支出金	965,568,000	883,155,000	463,770,000	48.0	52.5
支払基金交付金	1,149,883,000	1,174,868,802	488,765,000	42.5	41.6
県支出金	604,482,000	572,802,600	260,360,000	43.1	45.5
財産収入	33,000	14,000	14,000	42.4	100.0
繰入金	604,839,000	296,341,000	296,341,000	49.0	100.0
繰越金	136,207,000	136,207,492	136,207,492	100.0	100.0
諸収入	24,254,000	10,344,290	10,344,290	42.6	100.0
合計	4,518,479,000	4,176,521,894	2,149,835,842	47.6	51.5

歳 出

(単位:円・%)

予 算 科 目 款	予算現額 (A)	支出負担 行為済額	支出済額 (B)	予算残額 (A-B)	執行率 (B/A)
総 務 費	49,752,000	27,573,475	24,058,818	25,693,182	48.4
保 険 給 付 費	4,075,876,000	1,631,221,162	1,624,711,709	2,451,164,291	39.9
基 金 積 立 金	33,000	0	0	33,000	0.0
予 備 費	36,921,000	0	0	36,921,000	0.0
諸 支 出 金	100,670,000	3,348,679	3,348,679	97,321,321	3.3
地 域 支 援 事 業 費	255,227,000	108,846,691	72,814,100	182,412,900	28.5
合 計	4,518,479,000	1,770,990,007	1,724,933,306	2,793,545,694	38.2

3 指摘事項

(1)特に指摘する事項はない。

保険年金課

実施日:平成30年10月30日(平成30年9月30日現在)

1 主要事業の実施状況

(1)一般会計

事務事業名	実施状況
国民年金手続事務	老齢・障害・死亡について基礎年金の給付を行うための裁定請求受付、納付相談、免除申請、未支給年金請求等の窓口業務を行っている
国保会計繰出金事業	国民健康保険特別会計に法で定められた額を一般会計から繰出している
後期高齢者保健事業	後期高齢者検診、後期高齢者人間ドック、歯科検診、鍼灸費の補助、ユーパレス弁天プール、トレーニングジム利用券の交付を行っている
後期高齢者医療負担金・繰出金事務	県後期高齢者医療広域連合へ療養給付費負担金を支出している 後期高齢者医療特別会計に保険基盤安定負担金及び事務費を繰出している

(2)国民健康保険特別会計

事務事業名	実施状況
国民健康保険予算編成事務事業	運営に必要な拠出金及びその他経費の予算編成や支払いを行っている
国保連合会事業	会員負担金及び広報事業に対する保険者負担金を支出している
保険給付事業	療養給付費、療養費、高額療養費、移送費、出産育児一時金、葬祭費の給付を行っている
結核・精神病類抽出事業	疾病を分類することで、市民の疾病傾向を把握し、長期的な医療費削減対策や補助金申請に使用するためのデータ作成の委託を行っている
訪問指導事業	特定健診の受診結果により、生活習慣の改善や指導が必要な人に対し、看護師や栄養士が訪問指導を行っている
特定健康診査等事業	40～74歳の国保加入者を対象とした特定健診、人間ドック、特定保健指導を医療機関に委託し、実施している 特定保健指導の対象者に積極的支援及び動機付け支援を行っている 平成29年度受診率30.8%

(3) 後期高齢者医療特別会計

事務事業名	実施状況
後期一般管理事務	加入・脱退の届出、保険証引渡し、入院時食事(生活)療養差額支給申請、高額療養費支給申請、葬祭費支給申請の受付等の事務を行っている
後期保険料徴収事務	納付書の発行、年金からの収納、保険料減免申請の受付、督促状発行、夜間滞納徴収等の保険料徴収事務を行っている
後期広域連合給付金事務	被保険者から徴収した保険料(滞納繰越分含む)と後期高齢者医療保険基盤安定負担金を熊本県後期高齢者医療広域連合へ納付している

2 予算の執行状況

(1) 一般会計

歳入

(単位:円・%)

予算科目 款	予算現額 (A)	調定額 (B)	収入済額 (C)	収入率	
				対予算(C/A)	対調定(C/B)
国庫支出金	58,598,000	3,603,000	3,603,000	6.1	100.0
県支出金	267,400,000	0	0	0.0	—
繰入金	315,000	315,453	0	0.0	0.0
諸収入	12,673,000	3,432,735	261,595	2.1	7.6
合計	338,986,000	7,351,188	3,864,595	1.1	52.6

歳出

(単位:円・%)

項	目	予算現額 (A)	支出負担 行為済額	支出済額 (B)	予算残額 (A-B)	執行率 (B/A)
老人医療費	1,000	1,000	1,000	0	100.0	
後期高齢者医療費	675,608,000	535,564,073	271,413,401	404,194,599	40.2	
合計		1,122,694,000	535,668,433	271,517,761	851,176,239	24.2

(2) 国民健康保険特別会計

歳入

(単位:円・%)

予算科目 款	予算現額 (A)	調定額 (B)	収入済額 (C)	収入率	
				対予算(C/A)	対調定(C/B)
国民健康保険税	1,155,076,000	1,505,852,574	518,376,433	44.9	34.4
使用料及び手数料	560,000	180,557	180,557	32.2	100.0
県支出金	4,880,763,000	2,224,142,000	2,208,126,000	45.2	99.3
財産収入	318,000	296,404	296,404	93.2	100.0
繰入金	508,992,000	0	0	0.0	—
繰越金	331,847,000	331,847,105	331,847,105	100.0	100.0
諸収入	9,470,000	11,157,078	4,207,775	44.4	37.7
合計	6,887,026,000	4,073,475,718	3,063,034,274	44.5	75.2

歳 出

(単位:円・%)

予 算 科 目 款	予算現額 (A)	支出負担 行為済額	支出済額 (B)	予算残額 (A-B)	執行率 (B/A)
総 務 費	24,972,000	9,843,719	9,438,385	15,533,615	37.8
保 険 給 付 費	4,747,280,000	1,913,900,991	1,913,849,766	2,833,430,234	40.3
国民健康保険事業給付費	1,719,119,000	573,017,000	573,017,000	1,146,102,000	33.3
共 同 事 業 抛 出 金	2,000	0	0	2,000	0.0
保 健 事 業 費	58,978,000	17,240,553	16,503,453	42,474,547	28.0
基 金 積 立 金	170,319,000	170,000,000	0	170,319,000	0.0
諸 支 出 金	98,370,000	11,994,273	11,890,573	86,479,427	12.1
予 備 費	64,924,000	0	0	64,924,000	0.0
合 計	6,883,964,000	2,695,996,536	2,524,699,177	4,359,264,823	36.7

(3)後期高齢者医療特別会計

歳 入

(単位:円・%)

予 算 科 目 款	予算現額 (A)	調定額 (B)	収入済額 (C)	収入率	
				対予算(C/A)	対調定(C/B)
後期高齢者医療保険料	440,217,000	438,582,800	181,137,940	41.1	41.3
使用料及び手数料	38,000	14,800	14,800	38.9	100.0
繰 入 金	126,822,000	3,621,000	3,621,000	2.9	100.0
繰 越 金	2,335,000	2,335,238	2,335,238	100.0	100.0
諸 収 入	402,000	3,400	3,400	0.8	100.0
国 庫 補 助 金	453,000	0	0	0.0	—
合 計	570,267,000	444,557,238	187,112,378	32.8	42.1

歳 出

(単位:円・%)

予 算 科 目 款	予算現額 (A)	支出負担 行為済額	支出済額 (B)	予算残額 (A-B)	執行率 (B/A)
総 務 費	4,074,000	2,441,171	2,433,860	1,640,140	59.7
後期高齢者医療広域連合納付金	563,419,000	115,106,740	115,106,740	448,312,260	20.4
諸 支 出 金	716,000	601,853	286,400	429,600	40.0
予 備 費	2,058,000	0	0	2,058,000	0.0
合 計	570,267,000	118,149,764	117,827,000	452,440,000	20.7

3 指摘事項

(1)契約事務について、合志市契約事務規則に基づいた適正な事務処理を求める。

1 主要事業の実施状況

(1)一般会計

事務事業名	実施状況
在宅当番医制実施事業	菊池郡市医師会に委託し、休日に受診できる体制を整えている 広報紙、ホームページ及び新聞紙面で周知し、市民への浸透も図っている
二次救急医療圏病院群輪番制運営事業	菊池郡市医師会と協定を締結し、郡市 8 医療機関において夜間診療を当番制で実施している
養生園施設整備負担金事業	広域保健センター及び診療所公債費償還金を負担し、菊池養生園の円滑な運営を支援している
結核予防事業	感染症の予防及び患者に対する医療に関する法律に基づき、65 歳以上に胸部レントゲン検査を実施、結核を早期に発見する 871 人受診
感染症予防事業	四種混合 1,316 人不活化ポリオ 8 人 MR969 人 日本脳炎 2,048 人 BCG320 人 二種混合 444 人 子宮頸がんワクチン 0 人 ヒブワクチン 1,261 人 小児用肺炎球菌ワクチン 1,254 人 予診のみ 26 人 水痘 730 人 B 型肝炎 926 人 成人用肺炎球菌 818 人
歯科保健事業	妊婦歯科検診 78 人 歯周疾患検診 197 人 幼児フッ化物塗布事業 733 人 洗口事業 670 人(市内 18 保育園・幼稚園)
検診事業	大腸ファイバー検診 498 人 便潜血検査 438 人 がん複合検診延べ 10,171 人実施 9～2 月まで子宮・乳がんの施設検診及び新たなステージに入ったがん検診、1～2 月に追加がん検診(肺がん・腹部超音波検査)を実施予定である
乳幼児健診事業	乳幼児の健康保持増進を目的に健康診査及び栄養、歯科指導を行っている これまでに 48 回実施し、4 ヶ月児健診 318 人、7 ヶ月児健診 337 人、1 歳 6 ヶ月児健診 340 人、3 歳児健診 391 人が受診している
妊婦健診事業	最大 14 回の妊婦健診費用を助成する 受診件数延べ 2,644 件 県外受診者の扶助費で支払った件数延べ 89 件
心理相談事業	乳幼児の発達について、心理相談員や臨床心理士が相談に応じている 相談者数延べ 221 人
妊婦・乳児訪問事業	妊婦及び生後 2 ヶ月前後の乳児に対し妊娠中の不安解消、産後の育児の負担軽減・乳児の発育発達の確認を目的に、在宅助産師・保健師が対象者の自宅に直接訪問している
養育医療給付事業	身体機能が未熟なまま生まれた未熟児に対し、生後速やかに適切な処置を講じるため、指定医療機関において必要な医療給付を行っている 3～7 月給付額 3,172,396 円
健康づくり事業	健康づくりを拠点化し、身近な地域で継続して健康づくりができるようこうし健康ステーションと位置づけ、3 会場でくまもと健康支援研究所に委託し実施している 延べ 1,286 人利用 健康づくり推進員の学習会や体組成計を用いた健康教室、糖尿病に関する講演会等を行う予定である

健康都市こうし事業	地域版ヘルスケア産業協議会「ウエルネスシティこうし」に負担金を支出し、健康増進活動(リレーマラソンやウォーキング大会、ウエルカム元気の森など健康教室、効果測定会、未受診者対策等)を実施している
データを活用した医療や介護状況の見える化事業	扶助費(国保特定検診結果やレセプト等)のデータ整理、突合、分析等を実施し、市の課題を明確化する

2 予算の執行状況

(1)一般会計

歳入

(単位:円・%)

予算科目 款	予算現額 (A)	調定額 (B)	収入済額 (C)	収入率	
				対予算(C/A)	対調定(C/B)
分担金及び負担金	7,908,000	0	0	0.0	—
国庫支出金	12,380,000	7,000,000	0	0.0	0.0
県支出金	7,294,000	1,157,000	0	0.0	0.0
諸収入	30,000	568,940	568,940	1,896.5	100.0
合計	27,612,000	8,725,940	568,940	2.1	6.5

歳出

(単位:円・%)

項	予算科目 目	予算現額 (A)	支出負担 行為済額	支出済額 (B)	予算残額 (A-B)	執行率 (B/A)
保健衛生費	保健衛生総務費	25,078,000	17,764,800	6,622,800	18,455,200	26.4
	予防費	245,419,000	80,850,162	75,515,291	169,903,709	30.8
	成人保健費	71,002,000	2,576,913	2,338,817	68,663,183	3.3
	母子保健費	87,694,000	29,199,035	23,334,544	64,359,456	26.6
	養育医療費	11,996,000	3,181,237	3,181,237	8,814,763	26.5
合計		455,329,000	147,692,147	112,162,689	343,166,311	24.6

(2)国民健康保険特別会計

歳出

(単位:円・%)

予算科目 款	予算現額 (A)	支出負担 行為済額	支出済額 (B)	予算残額 (A-B)	執行率 (B/A)
保健事業費	3,062,000	617,870	617,870	2,444,130	20.2

3 指摘事項

(1)特に指摘する事項はない。

【産業振興部】

職員の配置(平成30年11月30日現在)

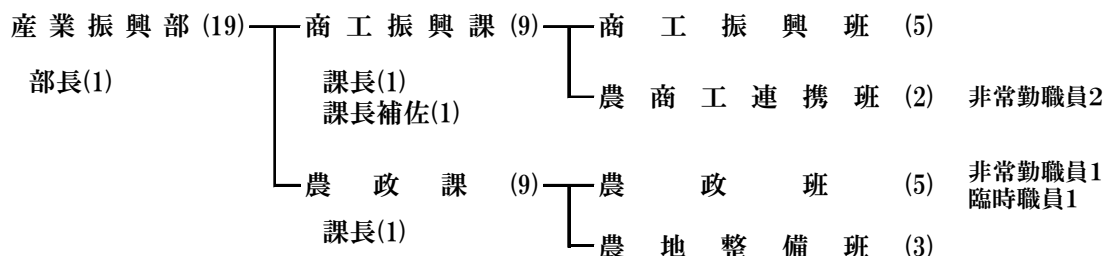

商工振興課

実施日:平成31年1月11日(平成30年11月30日現在)

1 主要事業の実施状況

事務事業名	実施状況
官民広域連携による女性輝く地域づくり事業	肥後六華の會へ負担金の支出を行った
商工会運営支援事業	合志市商工会へ補助金を交付した 商工会主催の各種事業への参加、創業者支援事業、住宅リフォーム助成事業等で連携を図っている
商工観光関係調整事務	熊本県観光連盟負担金の支出を行った
総合健康センター施設維持管理事業	総合健康センター「ユウパレス弁天」へ指定管理委託料を毎月支払っている 12月以降に「ボイラー改修工事」「再生可能エネルギー温泉熱利用設備導入調査」「総合健康センター改修工事」の支出を予定している
合志市民祭り実施事業	こうし市民まつりの委託料の支出を行った
中小企業等活性化推進事業	中小企業等活性化会議(委員17名)、合志市内中小企業等新入社員合同研修会(26名参加)を開催した 中小企業人材育成費(3件)、住宅リフォーム助成事業補助金(4件)の交付を行った
クマモト未来型農産業コンソーシアム拠点創出事業	クマモト未来型農産業コンソーシアム推進協議会へ負担金の支出を行った
企業誘致活動事業	地元雇用に結びつく企業誘致の推進を図るため優遇措置等を講じながら企業訪問や誘致活動を行っている 菊池地域企業誘致推進プロジェクト協議会負担金の支出を行った
工場等立地促進事業	市への企業誘致及び立地を促進するため、工場等の新設・増設を行う企業や空き工場等を活用する企業へ補助金を交付している
企業活動支援整備事業	(委託)市道竹迫第2テクノ線右折レーン測量設計業務委託、セミコンテクノパーク周辺緑地維持管理委託を行っている (工事)市道竹迫第2テクノ線右折レーン設置工事を行っている
工業団地整備事業	(仮称)栄第2工業団地開発許可申請・実施設計業務、(仮称)栄第2工業団地地質調査業務を行っている

農商工連携推進事業	在来品種の麦の栽培、成分検査等研究・分析を行い、オリジナルレシピの開発を行っている
クラッシーこうし運営支援事業	一般社団法人「クラッシーこうし」へ運営費の補助を行い、総会や理事会に出席するなど連携を図りながら運営を支援している

2 予算の執行状況

歳入

(単位:円・%)

予算科目 款	予算現額 (A)	調定額 (B)	収入済額 (C)	収入率	
				対予算(C/A)	対調定(C/B)
使用料及び手数料	1,581,000	0	0	0.0	—
国庫支出金	2,000,000	0	0	0.0	—
県支出金	101,153,000	101,153,000	0	0.0	0.0
財産収入	14,891,000	15,759,741	14,199,876	95.4	90.1
諸収入	1,000	239,600	2,000	200.0	0.8
市債	72,500,000	0	0	0.0	—
合計	192,126,000	117,152,341	14,201,876	7.4	12.1

歳出

(単位:円・%)

予算科目		予算現額 (A)	支出負担 行為済額	支出済額 (B)	予算残額 (A-B)	執行率 (B/A)
項	目					
総務管理費	まち・ひと・しごと創生総合戦略事業費	3,332,000	1,287,669	1,287,669	2,044,331	38.6
商工費	商工総務費	36,652,000	34,071,846	6,375,711	30,276,289	17.4
	商工振興費	235,516,000	214,809,666	87,752,702	147,763,298	37.3
	企業誘致推進費	117,775,000	74,961,274	29,052,794	88,722,206	24.7
合計		393,275,000	325,130,455	124,468,876	268,806,124	31.6

3 指摘事項

(1) 特に指摘する事項はない。

農 政 課

実施日:平成 31 年 1 月 15 日(平成 30 年 11 月 30 日現在)

1 主要事業の実施状況

事務事業名	実施状況
菊池地域農協農業振興事業	菊池地域農協合志中央支所及び西合志中央支所に属する各部会、各組織毎の生産技術向上のための研修、組織の交流を行っている
農業制度資金	熊本県農業制度資金利子補給費補助金交付要項に規定する資金において、対象資金借入者に対し、市が利子補給を行う
人・農地プラン事業	平成 24 年度に作成した「人・農地プラン」の内容変更等のため、会議を開催している 農業次世代人材投資資金(経営開始型)を対象者に支給する

担い手育成総合支援事業	主に農業者等から提出された農業経営改善計画を審査し、認定農業者を認定する 合志市担い手育成総合支援協議会へ補助金を交付する (申請:17件、うち新規8件)
経営体育成支援事業	熊本地震で被災した農業用施設・機械の修繕・再建に対し、国・県・市が助成し、営農継続を支援する
市民農園維持管理事業	市民等の農業に対する理解を深め、余暇活動及び健康の増進に努めている 福原地区:114区画(うち4区画は本年度契約解除)、御代志地区:21区画を貸出中
有機質肥料促進事業	本年1~12月までの間に市内で生産された堆肥の購入に対し補助を行う
畜産振興事業	市内3中学校の学校給食用牛乳を6~9月の4ヵ月間200ccから250ccへ増量し、増量分の経費を補助している 増量した本数119,984本
農業者戸別所得補償制度対策事業	4~10月に作付確認等を行い、合志市農業再生協議会へ推進活動に要する経費を助成した
市有林保育事業	市有林の保育に関する事務、巡視員や伐採等の委託、負担金の支出を行っている 竜門(菊池市)市有林皆伐・植栽業務委託3.24haの支出予定である
経営体育成支援事業 (平成28年度事故繰越)	地震で被災した農業用施設・機械の修繕・再建に対し、国・県・市が助成し営農継続を支援する 62経営体110事業(10事業を繰越、5事業完了)
経営体育成支援事業 (平成29年度繰越明許)	地震で被災した農業用施設・機械の修繕・再建に対し、国・県・市が助成し営農継続を支援する 47経営体68事業(24事業を繰越、18事業完了)
畜産振興事業 (平成28年度事故繰越)	畜産・酪農収益力強化整備等特別対策事業(平成28年熊本地震対応畜産・酪農収益力強化対策)にて、施設整備等に係る事業費の1/2を国費で補助する 実施件数2件、9月完了
菊池台地用水土地改良区・合志土地改良区・西合志土地改良区運営支援事業	菊池台地用水土地改良区、合志土地改良区、西合志土地改良区へ事務費等補助金を交付した
合生地区ほ場整備事業	推進委員会議2回、地区別推進委員会議6回、関係機関協議等5回を開催した 事業参加同意の仮同意書を徴取した
国営菊池台地土地改良事業費負担事業受益者支援事業	菊池台地土地改良事業負担金、国営造成施設管理体制整備促進事業負担金を年度末に支出する
多面的機能支払交付金事業	活動組織(14組織)に対し、補助金を交付している
農道・用排水路等整備事業	委託1件(完了0件、実施中1件、入札準備中0件) 工事11件(完了1件、実施中7件、入札準備中3件)
農道等小規模改良事業	委託5件(完了1件、実施中0件、入札準備中4件)
農地・農業用施設災害復旧事業	小規模農業用水路・農道の早期復旧支援事業補助金を支出している 予定数1件(うち完了0件、手続き中1件、調整中0件)

2 予算の執行状況

歳入

(単位:円・%)

予算科目 款	予算現額 (A)	調定額 (B)	収入済額 (C)	収入率	
				対予算(C/A)	対調定(C/B)
使用料及び手数料	567,000	552,812	552,812	97.5	100.0
国庫支出金	40,052,000	2,570,000	1,285,000	3.2	50.0
国庫支出金(事故繰越)	147,800,000	147,800,000	139,825,000	94.6	94.6
県支出金	37,571,000	24,766,244	24,766,244	65.9	100.0
県支出金(繰越明許)	108,157,000	108,157,000	54,038,000	50.0	50.0
県支出金(事故繰越)	85,536,000	85,536,000	0	0.0	0.0
財産収入	7,031,000	181,580	181,580	2.6	100.0
諸収入	3,128,000	2,967,953	2,882,953	92.2	97.1
市債	6,700,000	0	0	0.0	—
合計	436,542,000	372,531,589	223,531,589	51.2	60.0

歳出

(単位:円・%)

予算科目		予算現額 (A)	支出負担 行為済額	支出済額 (B)	予算残額 (A-B)	執行率 (B/A)
項	目					
農業費	農業総務費	153,000	153,000	153,000	0	100.0
	農業振興費	35,081,000	21,438,366	20,693,504	14,387,496	59.0
	農業経営基盤強化促進対策事業費	12,955,000	11,054,372	2,050,372	10,904,628	15.8
	農業経営基盤強化促進 対策事業費(繰越明許)	139,054,000	139,054,000	88,324,000	50,730,000	63.5
	” (事故繰越)	110,019,000	109,987,000	34,567,000	75,452,000	31.4
	農業研修施設管理費	345,000	154,515	152,515	192,485	44.2
	市民農園費	1,049,000	605,789	324,206	724,794	30.9
	畜産業費	9,069,000	2,627,698	2,627,698	6,441,302	29.0
	畜産業費(事故繰越)	147,800,000	147,800,000	139,825,000	7,975,000	94.6
	農地費	154,371,000	62,440,193	45,588,421	108,782,579	29.5
	小規模零細地域対策事業費	62,000	61,152	0	62,000	0.0
	農業者戸別所得補償制度対策費	3,641,000	3,359,575	2,774,375	866,625	76.2
林業費	林業総務費	15,156,000	13,009,706	1,955,506	13,200,494	12.9
農林水産施設災害復旧費	農業用施設災害復旧費	266,000	0	0	266,000	0.0
合計		629,021,000	511,745,366	339,035,597	289,985,403	53.9

3 指摘事項

(1)備品台帳に不備な点が見られる。備品台帳の整備に努めること。

【 都 市 建 設 部 】

職員の配置(平成 30 年 11 月 30 日現在)

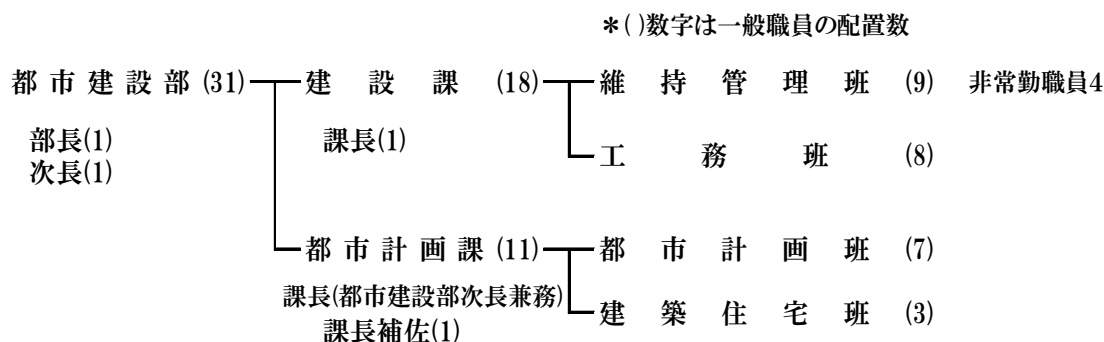

建設課 実施日:平成 31 年 1 月 9 日(平成 30 年 11 月 30 日現在)

1 主要事業の実施状況

事務事業名	実施状況
災害救助事業	県から熊本地震復興基金の交付を受けて、被災私道の復旧を行っている
道路台帳補正事業	新規路線認定及び区域変更を行った市道の道路台帳の更新委託を行う予定である 道路台帳管理システムの運用保守委託を行う予定である
市道登記測量事業	市道用地の登記や市取得の土地の権利を公示し、市財産の保全を図る取得した土地で分筆・所有権移転登記などが完了していない未登記物件の処理を行う 公共嘱託地積測量業務委託 1 件
道路維持事業	道路補修箇所の路線作業員による措置や外注による維持補修工事を実施している また、ダンプトラック及びホイールローダーの車両の維持管理や委託による街路樹管理を行っている
国道等整備負担事業	県が実施する国道・県道工事負担金(県道大津植木線バイパス整備他 3 路線)及び、熊本市が実施する北熊本スマートインターチェンジ整備負担金を支出する
国道等整備負担事業(繰越)	熊本市が実施する北熊本スマートインターチェンジ整備負担金を支出する
里道等整備助成事業	住民の生活改善を目的とする里道等整備に対し助成を行っている
調整池等管理事業	調整池管理業務及び河川護岸雑草処理業務(後川辺区等 10 件)を委託し、環境保全に努めている
社会資本整備総合交付金事業	福原原水線道路新設事業 改良工事(1 工区・2 工区・3 工区)施工中(4 工区)年度内発注、舗装工事(1 工区・2 工区)年度内発注、配水管移設工事実施中、用地買収(10 筆予定のうち 9 筆完了、1 筆継続中) 上群中林線改良事業 用地買収(11 筆予定のうち 1 筆 12 月買収予定、10 筆継続中) 合志市道路橋梁点検業務(委託契約済 完了) 合志市路面性状調査業務、合志市橋梁長寿命化修繕計画策定業務、一本堰橋補修設計業務(委託契約済 実施中) 一本堰橋補修工事(12 月発注予定)

市道改良事業	委託 4 件 (完了 1 件、実施中 1 件、12 月発注予定 1 件、年度内発注予定 1 件) 工事 12 件 (完了 2 件、施工中 8 件、12 月発注予定 2 件) 用地・補償 5 路線 (20 筆買収予定、うち 5 筆買収完了)
市道舗装事業	工事 18 路線予定 (完了 4 路線、施工中 9 路線、入札準備中 5 路線)

2 予算の執行状況

歳 入

(単位:円・%)

予 算 科 目 款	予算現額 (A)	調定額 (B)	収入済額 (C)	収入率	
				対予算(C/A)	対調定(C/B)
使用料及び手数料	10,031,000	11,049,206	29,265	0.3	0.3
国庫支出金	186,819,000	186,819,000	0	0.0	0.0
県支出金	1,000,000	1,325,000	0	0.0	0.0
財産収入	1,000	2,066,444	2,066,444	206,644.4	100.0
諸収入	0	12,792	0	—	0.0
市債	621,200,000	0	0	0.0	—
市債(繰越明許)	108,300,000	0	0	0.0	—
合 計	927,351,000	201,272,442	2,095,709	0.2	1.0

歳 出

(単位:円・%)

予 算 科 目		予算現額 (A)	支出負担 行為済額	支出済額 (B)	予算残額 (A-B)	執行率 (B/A)
項	目					
災害救助費	災害救助費	2,000,000	0	0	2,000,000	0.0
土木管理費	土木総務費	541,000	435,000	435,000	106,000	80.4
道路橋りょう費	道路橋りょう総務費	22,144,000	1,521,980	981,980	21,162,020	4.4
	道路維持費	58,303,000	36,484,724	20,808,896	37,494,104	35.7
	道路新設改良費	921,101,000	412,438,814	132,591,422	788,509,578	14.4
	道路新設改良費(繰越明許)	114,084,000	0	0	114,084,000	0.0
河川費	河川総務費	8,476,000	6,037,870	869,300	7,606,700	10.3
公共土木施設災害復旧費	道路橋りょう災害復旧費	300,000	0	0	300,000	0.0
合 計		1,126,949,000	456,918,388	155,686,598	971,262,402	13.8

3 指摘事項

(1)特に指摘する事項はない。

都市計画課

実施日：平成 31 年 1 月 9 日(平成 30 年 11 月 30 日現在)

1 主要事業の実施状況

事務事業名	実施状況
災害救助事業	災害救助法に基づく応急処理：申請 12 件(支払完了 3 件) 被災宅地災害復旧補助金：申請 11 件(支払完了 5 件) 転居費用助成事業：申請 45 件(支払完了 38 件) 民間賃借住宅入居支援事業：申請 15 件(支払完了 12 件)
熊本都市計画見直し申請事業	6 月に「合志市立地適正化計画及び合志市都市計画マスタープラン改定業務委託」を発注し、平成 31 年 3 月に完了予定である
セミコンテクノパーク中央公園管理負担事業	セミコンテクノパーク内に整備された合志市と菊陽町にまたがる公園の管理経費を面積割にて算定し、管理業務を行っている菊陽町へ負担金として支出している
都市公園施設修繕事業	都市公園の遊具、施設、街灯等の修繕や補修等を行っている
都市公園総括型管理事業	竹迫城跡、飯高山、蛇ノ尾、元気の森、弁天山、妙泉寺、中央運動公園(7 箇所)の維持管理を行っている
都市公園地域型管理事業	街区公園管理について地元自治会と管理委託契約済(36 件) 公園除草等運搬委託契約による除草、剪定くずの運搬を行っている
都市公園等整備事業	11 月に「中央運動公園等更新基本計画策定業務委託」を発注し、平成 31 年 3 月に完了予定である
下水道事業会計繰出金支出事務	水道局からの請求に伴い負担金・補助金・投資及び出資金を支出している
御代志地区土地区画整理事業	7 月に「鉄軌道移設基本設計業務委託」、11 月に「地区界他測量設計業務委託その 1」、「その 2」、「その 3」を発注した 12 月以降に「地区計画及び換地方針検討業務委託」「都市計画道路実施設計業務委託」「土地評価及び換地設計業務委託」「建物等調査業務委託」を発注予定
建築物耐震対策事業	耐震診断の補助及び診断後の耐震対策に係る設計費・改修費補助を行う住宅耐震診断申請 1 件、住宅耐震改修申請 3 件
公営住宅維持管理事務	南原住宅他除草作業業務委託、日向住宅一部解体撤去工事を発注した各住宅施設修繕(34 件)を行った
公営住宅使用料収納事務	住宅使用料の滞納者へ督促、催告、訪問等による徴収、保証人への請求等を行っている
市営住宅整備事業	7 月に「合志市住宅マスタープラン策定業務委託」を発注し、平成 31 年 3 月に完了予定である
災害救助事業(繰越明許)	災害救助法に基づく応急修理：申請 14 件(支払完了 7 件)
重点区域土地利用計画実施事業(繰越明許)	土地区画整理事業に伴う基本設計や交通結節点計画検討等の業務委託を完了した
災害救助事業(事故繰越)	災害救助法に基づく応急修理：申請 9 件(支払完了 5 件)

2 予算の執行状況

歳入

(単位:円・%)

予算科目 款	予算現額 (A)	調定額 (B)	収入済額 (C)	収入率	
				対予算(C/A)	対調定(C/B)
使用料及び手数料	61,343,000	82,451,933	37,703,109	61.5	45.7
国庫支出金	80,749,000	4,539,000	0	0.0	0.0
国庫支出金(繰越明許)	3,266,667	3,266,667	0	0.0	0.0
県支出金	13,581,000	11,080,000	10,080,000	74.2	91.0
県支出金(繰越明許)	8,640,000	0	0	0.0	—
県支出金(事故繰越)	4,608,000	0	0	0.0	—
財産収入	10,000	20,000	20,000	200.0	100.0
諸収入	302,000	267,616	267,616	88.6	100.0
市債	2,200,000	0	0	0.0	—
合計	174,699,667	101,625,216	48,070,725	27.5	47.3

歳出

(単位:円・%)

予算科目		予算現額 (A)	支出負担 行為済額	支出済額 (B)	予算残額 (A-B)	執行率 (B/A)
項	目					
総務管理費	政策調整費(繰越明許)	10,000,000	9,967,815	9,967,815	32,185	99.7
災害救助費	災害救助費	68,196,000	38,846,693	15,970,313	52,225,687	23.4
	災害救助費(繰越明許)	8,640,000	8,064,000	4,032,000	4,608,000	46.7
	災害救助費(事故繰越)	4,608,000	4,608,000	2,880,000	1,728,000	62.5
都市計画費	都市計画総務費	18,710,000	13,669,132	4,365,132	14,344,868	23.3
	公園管理費	64,998,000	47,111,215	30,883,505	34,114,495	47.5
	下水道費	581,000,000	315,095,000	315,095,000	265,905,000	54.2
	耐震対策費	5,430,000	1,886,000	0	5,430,000	0.0
	土地区画整理事業費	89,377,000	40,239,974	495,974	88,881,026	0.6
住宅費	住宅管理費	12,852,000	10,108,259	6,137,970	6,714,030	47.8
	住宅建設費	5,000,000	4,644,000	0	5,000,000	0.0
合計		868,811,000	494,240,088	389,827,709	478,983,291	44.9

3 指摘事項

(1)特に指摘する事項はない。

【 会 計 課 】 実施日:平成 30 年 12 月 25 日(平成 30 年 11 月 30 日現在)

職員の配置(平成 30 年 11 月 30 日現在)

会 計 管 理 者——会 計 課 (7)——会 計 班 (6) 左のうち休職中1
 会計管理者(1) 課長…会計管理者兼務 臨時職員1

1 主要事業の実施状況

事務事業名	実施状況
収入(歳入)事務	歳入調定票の審査や収納消込処理、コンビニ収納の処理、収支日報との突合、OCR で読み込めない納付書の差し替え等を行っている
支出(歳出)事務	支出負担行為決議書や支出命令書の審査、債権者登録、口座振込 DVD、支出データ FD 作成等を行っている
口座振替事務	口座振替届の受付、口座照会のため金融機関への送付、照会済みの届の電算仮登録事務、伝送による口座振替の電算処理までを行っている
源泉徴収票等発行事務	報酬や各種謝金、委託料等の源泉所得税を税務署に納付している 平成 30 年中に支払った分の源泉徴収票、支払調書を発行し、平成 31 年 1 月末に該当者へ郵送予定 マイナンバーを収集し、入力作業を行っている
決算調製事務	平成 29 年度の一般会計及び特別会計の決算書を作成し、実質収支に関する調書及び財産に関する調書を添えて市長へ提出した
歳入還付事務	収納した歳入金で過払金、誤払金が発生した場合、各課からの還付命令書を審査し、還付データ DVD の作成している
市債利子管理事務	資金不足に陥らないよう、各課から報告された翌月分の収支予定と毎日の預金残高報告書により残高状況を確認している

2 予算の執行状況

歳 出

(単位:円・%)

予 算 科 目		予算現額 (A)	支出負担 行為済額	支出済額 (B)	予算残額 (A-B)	執行率 (B/A)
項	目					
総務管理費	会 計 管 理 費	5,565,000	3,106,905	2,682,905	2,882,095	48.2
公 債 費	利 子	658,000	0	0	658,000	0.0
合 計		6,223,000	3,106,905	2,682,905	3,540,095	43.1

3 指摘事項

(1)契約事務について、合志市契約事務規則に基づいた適正な事務処理を求める。

【教育委員会事務局教育部】

職員の配置(平成30年9月30日現在)

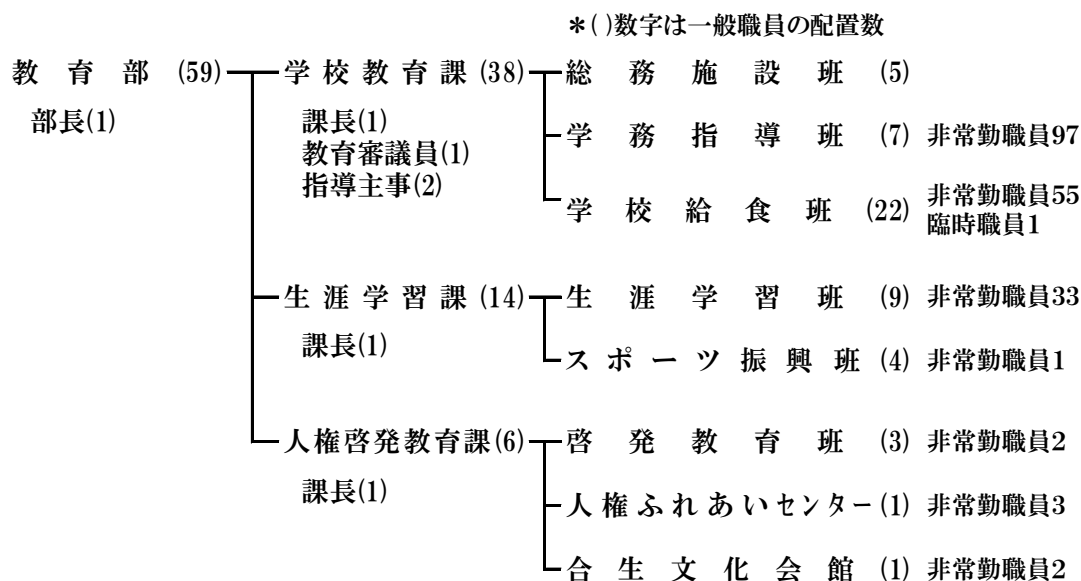

学校教育課

実施日:平成30年11月14日(平成30年9月30日現在)

1 主要事業の実施状況

事務事業名	実施状況
教育委員会議運営事業	教育委員会議の定例会議を6回、臨時会議を1回開催した
外国語指導助手配置事業	各中学校に外国語指導助手(ALT)を1名ずつ配置している また、各小学校に月1回程度派遣している
セイフティパトロール事業	合志小、西合志第一小、西合志中央小の各校区を警備員が下校時間帯に巡回し、児童生徒の事件・事故の未然防止・抑止を図っている
奨学資金貸付事業	奨学生10人に貸付を決定した(高校4人 大学・専門学校6人) 未償還金については、電話催告・納付相談を実施し徴収に取り組んでいる
児童・生徒用パソコン整備事業	児童・生徒の学習用コンピュータをリースにより整備している 現在は各校のパソコン室に約40台(PC385台、サーバー10台)配備している
教師用パソコン整備事業	指導者用コンピュータをリースにより整備している 204台配備
校舎等施設修繕事業(小学校)	西合志中央小学校給食室空調設備整備設計業務委託が完了し、検査を実施した 南ヶ丘小学校プール側溝改修工事等が竣工し検査を実施した 合志南小学校プール改修工事等が施行中である
校舎等施設修繕事業(中学校)	西合志南中学校技術教室改修工事が竣工し、検査を実施した
私立幼稚園就園奨励事業	幼稚園に在園する園児保護者の所得階層に応じて、入園料及び保育料の補助を行い、保護者の経済的負担を軽減している
学校警備事業	学校施設を侵入者等から守り、安全に保つため、夜間・休日の学校施設機械警備業務委託を行っている

学校施設点検事業	公有施設昇降機点検業務委託、公有施設消防用設備保守点検業務委託を行い、小中学校施設を適正に維持している
学校施設保守事業	樹木管理業務委託、学校施設清掃業務委託を行い、小中学校施設を適正に維持している
非常勤・臨時職員労務管理事業 (教育委員会)	教育委員会で雇用している非常勤・臨時職員の社会保険料(健康保険、厚生年金、雇用保険)を納付している
小中学校分離新設校建設事業	小中学校新設校建設事業者選定委員会にて事業者を決定し、設計施工一括請負契約を締結した また、新設校建設予定地除草業務委託、樹木調査業務委託等を発注した
スクールバス運行管理事業	合志小学校は直営で、西合志中央小学校はバス会社への業務委託で、遠隔地児童の登下校の送迎を行っている
要保護及び準要保護児童生徒 就学支援事業(学務指導班)	就学援助の支給事務に伴う職員時間外手当を支出する 現在、システム構築中であり、来年度からシステム運用による事務処理を予定している
水俣に学ぶ肥後っ子教室助成事業	環境教育先進地の水俣市へ市内の小学5年生を派遣し、講話や体験学習を通じ環境問題に関心を持ち、自然を守ることの大切さを学習している
教育介護補助員配置事業	特別支援学級の児童生徒の学習・生活支援等のため、介護福祉士等の資格を持つ教育介護補助員を配置している 小学校 26 名 中学校 9 名 NPO 法人による日本語指導が必要な児童生徒への支援を行っている
コミュニティスクール助成事業	各学校の特色に応じた多様な総合学習を行い、その学習を通じて家庭・地域との連携を図り、豊かな体験や知識を学んでいる
日本スポーツ振興センター共済加入事業	学校管理下での災害発生に伴う給付制度で、共済掛金の納入、給付金の支払い、請求事務を行っている
プール監視安全管理体制助成事業	小学校夏休み期間中に PTA が実施するプール開放に、児童の安全管理業務に関する経費の一部を助成している
適応指導教室事業	中学校区毎に市内 3 箇所の適応指導教室を開設し、不登校児童生徒への指導支援を行い、学校復帰と社会的自立を目指している スクールソーシャルワーカー等と連携し、各種相談事業も実施している
合志市各種大会出場助成事業	小中学校の部活動が地区大会を勝ち上がり、県大会以上に出場した場合、その経費の内、交通費・宿泊費・運搬費の補助を行っている
小中学校部活動助成事業	小中学校の部活動の育成のために、活動運営費の一部を助成している
学校研究指定校助成事業	県、その他団体及び市教委の研究指定を受けた学校へ補助金を交付している 小中連携(小中一貫教育)の市内全校実施に向け、中校区毎に実践検証を行っている
小中学校運営事業	小中学校の経常的な維持運営を行い、教育活動を効果的に実現している
特別支援教育推進事業	市特別支援教育連携協議会、市教育講演会等の開催や障がいのある児童生徒を対象にした臨床心理士による教育相談を実施している 特別支援学級にタブレット端末を導入し、学習意欲の向上、学習効果の向上を図っている 端末アクセスポイントの移設、増設工事を 8 月に実施した

がんばる先生支援事業	教職員の自己研鑽の支援を行うことでスキルや指導力向上につなげる
小中学校司書配置事業	本に親しみ、読解力の向上と豊かな心を育む環境を整え、多くの図書に触れる機会を与える学校司書を各学校に1名配置している
学校教育指導員派遣事業	元校長経験者2名を任用し、教職員経験5年以下又は希望する職員に授業参観及び指導助言を行い、授業力、教育的実践力の向上を図っている 小中一貫教育発展向上を図るため、コーディネーター1名を配置している
フッ化物洗口事業	市内小中学校の児童生徒を対象としたフッ化物洗口を実施するため非常勤職員3名を雇用している
教育のIT化推進事業	教職員の学習指導研究の時間を確保するため、校務支援システムを導入し、事務処理の省力化を図っている 電子黒板の導入は、プロポーザル選定委員会を開催し、納入業者を決定した 10月下旬より順次各学校への納入を行う予定である
小中学校児童生徒健診事業	学校保健法により、児童生徒の健康状態を把握し、病気の予防や身体の安全を図りながら、学校生活を送れるように健診を行っている
小学校英語指導講師配置事業	小学校5・6年生を対象に英語指導講師を派遣し、英語の授業を支援している イングリッシュ・デイを実施した(参加者91名)
小中学校教育活動指導員配置事業	児童生徒の個に応じた、きめ細やかな指導や支援を行うため、教育活動指導員32名を配置している 小学校26名 中学校6名
小中学校知能・標準学力検査事業	客観的な尺度を用いて学力の到達度を評価し、結果を指導法の改善に役立てることで児童生徒の学力の伸長を図っている
小中学校用務員配置事業	学校用務を円滑に遂行し、児童生徒及び教職員に対して学校の教育に専念できる環境づくりを目的として、各学校に用務員を1名配置している
児童生徒・教職員健康管理事業	学校保健法により、児童生徒・教職員の健康状態を把握し、病気の予防や身体の安全の確保を図るため、学校医等へ委託し、健診を行っている
小中学校教職員等健診事業	学校保健法により、児童生徒の育成に携わる教職員の健康管理のため、健康診断等を行う(胃検診・レントゲン・レントゲン精密・一般健診)
小中学校特別支援教育支援事業 要保護及び準要保護児童生徒 就学支援事業	各学校に対して通学費等の必要な児童生徒について、校外活動費等の経費調査依頼を行った
小中学校施設維持管理事業	効率的で安全な教育環境を維持するため、学校の施設修繕を行っている
小中学校教育振興用資機材購入事業	教材備品の購入事業で消耗品費・備品購入費等の支出を行っている
児童生徒移送費事業	中体連、吹奏楽コンクール等児童生徒の移動時のバス借上を行っている
単独調理校給食室維持管理事業 ・小中学校給食提供運営事業	給食調理室の維持管理や給食調理用備品購入費、需用費、給食施設修繕費等の支出、給食の提供を行っている 単独調理校6校
学校給食運営事業	児童生徒の心身の健全な発育に資するため学校給食の充実に努めている 4校(小学校3校・中学校1校)に給食を提供している 約3,082食/日
給食費徴収事業	給食費口座振替登録、中途転出者への給食費返納処理を行った 未納通知の発送、電話催告及び戸別訪問による滞納整理等を行った

2 予算の執行状況

歳 入

(単位:円・%)

予算科目 款	予算現額 (A)	調定額 (B)	収入済額 (C)	収入率	
				対予算(C/A)	対調定(C/B)
国庫支出金	16,059,000	1,619,000	0	0.0	—
県支出金	1,203,000	0	0	0.0	—
寄附金	3,000,000	3,000,000	3,000,000	100.0	100.0
諸収入	14,601,000	15,824,489	8,277,785	56.7	52.3
市債	261,300,000	0	0	0.0	—
合計	296,163,000	20,443,489	11,277,785	3.8	55.2

歳 出

(単位:円・%)

予算科目		予算現額 (A)	支出負担 行為済額	支出済額 (B)	予算残額 (A-B)	執行率 (B/A)
項	目					
教育総務費	教育委員会費	16,703,000	13,241,368	5,862,748	10,840,252	35.1
	学校教育総務費	156,760,000	76,653,226	33,660,010	123,099,990	21.5
	新設校整備費	243,227,000	239,232,000	120,000	243,107,000	0.0
	学校教育費	175,740,000	97,013,495	69,496,927	106,243,073	39.5
小学校費	学校施設整備費	50,320,000	25,119,720	1,965,600	48,354,400	3.9
	学校管理費	229,832,000	99,755,284	84,154,561	145,677,439	36.6
	教育振興費	42,983,000	5,493,523	3,560,343	39,422,657	8.3
中学校費	学校施設整備費	16,430,000	11,421,000	11,421,000	5,009,000	69.5
	学校管理費	109,120,000	52,406,899	45,867,596	63,252,404	42.0
	教育振興費	41,405,000	5,863,564	3,348,004	38,056,996	8.1
保健体育費	学校給食費	100,724,000	39,411,850	35,428,988	65,295,012	35.2
合計		1,183,244,000	665,611,929	294,885,777	888,358,223	24.9

3 指摘事項

- (1) 契約事務について、合志市契約事務規則に基づいた適正な事務処理を求める。
- (2) 備品の現物管理が出来ていない学校があった。備品台帳の整備及び定期的な確認を行うこと。

生涯学習課

実施日:平成 30 年 11 月 13 日(平成 30 年 9 月 30 日現在)

1 主要事業の実施状況

事務事業名	実施状況
クリエイター創業育成事業	若手コンテンツクリエイターの卵を発掘し、創業育成塾を通じて自立・創業・就労支援を行っている WEB サイトを構築し広報支援を実施している
地域コミュニティ施設等再建支援事業	熊本地震により被災した地域・集落における地域コミュニティの場として利用されてきた施設の再建を支援する

青少年教育関連事業(成人式)	平成 31 年 1 月に新成人 676 名を対象に成人式を行う 新成人による実行委員会を組織し、新成人の意向を踏まえたプログラム、アトラクション等の充実を図る
社会教育運営支援事業	各種事務事業での時間外勤務手当を一括で計上し、事務処理の効率化を図っている
コミュニティ運営事業	須屋・黒石・中央・野々島・合生の各コミュニティに指導員を 1 名配置し、社会教育指導員やコミュニティ運営委員と連携しながら、活動の企画立案、各講座の指導にあたっている
社会教育委員活動事業	社会教育委員会議の開催(年 3 回程度)、社会教育に関する研修・研究大会への参加など社会教育委員の活動を支援している
子ども会育成連絡協議会助成事業	5 月に総会を開催した 7 月にビーチバレーボール大会(34 チーム)、ソフトボール大会(6 チーム)、アジャタ大会(3 チーム)を開催した
青少年育成市民会議活動支援事業	7 月に青少年教育講演会、9 月に社会を明るくする青少年育成特別講演会を実施した 地域部会によるパトロール、あいさつ運動等を予定している
学校・家庭・地域連携推進事業	西合志第一小学校において「学校・家庭・地域連携推進事業」を実施している また、西合志中学校において、3 年生の希望者を対象とした学習支援「地域未来塾事業」を実施している
総合センター維持管理事業	総合センター「ヴィーブル」の維持・管理、施設利用に伴う窓口業務を行っている
生涯学習講座運営事業	生涯学習の推進を図るため、社会教育指導員を配置している 中央公民館や各コミュニティにおける成人教育、青少年教育、家庭教育等に関する指導や助言を行っている
自治公民館支援事業 ①地区公民館活動助成金 ②モデル公民館補助金	①公民館活動やコミュニティ活動に必要な経費の一部を助成する ②特別活動経費の一部を補助する
市民センター維持管理事業	各市民センター及び野々島公民館の維持管理を行っている 野々島公民館は、本年 3 月に野々島市民センター(野々島防災拠点センター)として落成した 現在、防災広場整備事業の本年度末竣工を目指している 黒石市民センターも黒石防災拠点センターとして現在、設計業務中である
自治公民館建設等助成事業 ①地区公民館建設費補助金 ②地区公民館備品購入補助金	①自治公民館の新築及び改築に対して、対象経費の一部を補助する ②各公民館の備品購入に対して、対象経費の一部を補助する
三つの木の家社会教育事業	自主事業実行委員会、通学宿泊体験研修、ふれあい交流事業、「こうし」子ども塾(論語塾)を開催している 指導員及び管理員 2 名を配置し、利用推進と生涯学習推進のための活動の企画立案、指導等を行っている
文化協会活動支援事業	文化意識の高揚及び次世代への継承を図り、市の文化振興・普及に寄与することを目的に、本市文化協会に補助金を交付している
文化芸術自主事業実行委員会支援事業	文化芸術自主事業実行委員会へ負担金を交付している 4 月にドレミの広場を実施した 12 月に元関脇「福の花」の展示会、平成 31 年 2 月にバンドフェスティバル、3 月にヴィーブル子ども劇団公演を予定している

指定文化財保存・管理事業	文化財の適正な保存・管理を行い、保護及び活用を促進するため、地元区等の7団体に清掃管理等を委託している また、郷土史学習の場を提供するため文化財等の標柱の建て替え等を計画している
合志市歴史資料館運営事業	歴史資料館長1名を配置し、歴史資料等の収集・保管・管理及び展示、文化財保護の啓発、市民の郷土史学習の支援を行っている 「ふるさと探訪まちめぐりバス」「歴史資料館特別展」「やさしい歴史教室」「子ども歴史科学体験教室」を実施している
文化財保護委員会運営事業	文化財保護委員会を設置し、市内に存在する文化財についての調査、発見及び情報収集、市指定文化財の指定・解除等に関する協議や郷土史学習の支援等を行っている
伝統郷土芸能等支援事業	伝統行事や伝統芸能の保護及び伝承のため活動を支援している 9団体
アニメ・マンガを活かしたまちづくり事業	マンガ・アニメ・映像等を活用したイベントを実施した マンガ・アニメを活かしたまちづくりを行っている団体の協力を得て、市の資源を活かした地域CM制作やマンガ単行本等を作成し市内、市外にPRを行った
マンガミュージアム維持管理事業	合志マンガミュージアムの維持管理に必要な備品・消耗品等の購入、光熱水費・通信費、消防用整備保守点検、委託料等を支払っている
高木線改良工事に伴う発掘調査事業	高木原遺跡の発掘調査を行い、現地調査を終了し、遺物調査及び報告書を作成中である
子どもの読書活動推進事業	指定管理者制度の導入により、主な事業は指定管理に移行され「子ども読書活動推進計画策定」と「合志市童話発表大会」を実施している
図書館電算管理システム維持管理事業	市立図書館の資料や利用者データ、統計の管理のため電算システムを導入し、蔵書の情報、WEB予約などのサービスを提供している
図書館管理運営委託事業	指定管理者制度を導入し、こうし未来研究所に業務委託を行っている
スポーツイベント開催事業	6月に各区対抗ニュースポーツ大会を開催した 10月にスポーツフェスティバル各地区対抗ビーチボールバレー&ペタンク大会、平成31年1月に健康カントリーマラソン大会、3月に春ウォークラリー大会を開催予定である
スポーツ体験教室開催事業	前期(6~8月)は18教室に214人参加、後期(10~2月)に17教室を開催する 総合型地域スポーツクラブが実施する教室を増やし実施している
合志市体育協会活動支援事業	菊池郡市民体育祭・熊本県民体育祭への選手派遣、各種目協会やスポーツ少年団の育成を行っている合志市体育協会へ補助金を交付している 菊池郡市民体育協会へ負担金の支出を行った
合志市スポーツ推進委員配置事業	住民のスポーツ推進を担うスポーツ推進委員の活動に関する報酬や費用弁償の支払い、消耗品等の購入を行っている 毎月1回定例会議を行っている
トレーニングルーム管理運営事業	トレーニングルームの利用指導等を担うインストラクターへの報酬の支払い、トレーニング機器借上料等を行っている インストラクター1名を直接雇用し、トレーニングルーム業務をくまもと健康支援研究所へ委託している
体育施設維持管理運営事業	市民グラウンド等や市民体育館等の維持管理に関する管理委託の監督指導、修繕等の発注を行っている

2 予算の執行状況

歳 入

(単位:円・%)

予算科目 款	予算現額 (A)	調定額 (B)	収入済額 (C)	収入率	
				対予算(C/A)	対調定(C/B)
使用料及び手数料	39,028,000	19,547,570	18,365,920	47.1	94.0
国庫支出金	5,500,000	5,500,000	0	0.0	0.0
県支出金	559,000	0	0	0.0	—
諸収入	3,387,000	2,729,927	2,378,601	70.2	87.1
市債	40,000,000	0	0	0.0	—
合計	88,474,000	27,777,497	20,744,521	23.4	74.7

歳 出

(単位:円・%)

予算科目		予算現額 (A)	支出負担 行為済額	支出済額 (B)	予算残額 (A-B)	執行率 (B/A)
項	目					
総務管理費	まち・ひと・しごと創生総合戦略事業費	11,329,000	0	0	11,329,000	0.0
災害救助費	災害救助費	5,212,000	2,182,000	2,182,000	3,030,000	41.9
社会教育費	社会教育総務費	15,533,000	7,630,176	7,026,376	8,506,624	45.2
	総合センター費	70,017,000	50,340,226	20,678,744	49,338,256	29.5
	公民館費	115,605,000	43,810,973	27,792,700	87,812,300	24.0
	三つの木の家教育施設費	7,636,000	2,438,892	2,001,447	5,634,553	26.2
	文化振興費	8,186,000	1,829,941	518,000	7,668,000	6.3
	文化財保護費	41,350,000	30,294,780	16,631,957	24,718,043	40.2
保健体育費	図書館費	110,263,000	110,209,106	55,649,710	54,613,290	50.5
	保健体育総務費	14,600,000	6,762,832	6,635,312	7,964,688	45.4
	体育施設費	44,985,000	22,133,738	15,826,633	29,158,367	35.2
合計		444,716,000	277,632,664	154,942,879	289,773,121	34.8

3 指摘事項

(1) 契約事務について、契約事務規則に基づいた適正な事務処理を求める。

人権啓発教育課

実施日:平成 30 年 11 月 8 日(平成 30 年 9 月 30 日現在)

1 主要事業の実施状況

事務事業名	実施状況
ハンセン病啓発事業	劇「光りの扉を開けて」の公演を、平成 31 年 2 月に実施予定である
人権教育・啓発研修事業 人権教育研修事業	職員の人権意識の高揚と認識を深めるため、各種研修会等への参加の推進を図っている
人権啓発運動団体運営支援事業	人権が確立された民主社会の実現と人権啓発を推進し、住みよい地域づくりを図っていくために運動団体へ補助金を交付した

人権フェスティバル開催事業	12月の人権週間(12月4～10日)に人権フェスティバルを開催する 内容は、人権標語・ポスター表彰、保育園・中学校の発表、人権コンサート等を実施する 実行委員会を5回予定している
解放子ども会学習会開催事業	子どもたちが、自ら「感じ」「考え」「行動していく」力をつけ、身の回りにあるすべての差別をなくしていく確かな人権感覚と実践力を高めるため、解放子ども会学習会を開催している 小学校1教室(週1回)、中学校2教室(週2回)、高校1教室(週1回)
子ども集会参加事業	子どもたちの活動報告等を通じて人権意識の高揚を図ることを目的に開催される「熊本県人権子ども集会」に、児童・生徒及び教職員約1,000人が参加予定である
人権・社会教育指導員配置事業	市民への啓発や人権教育関係の指導・助言を行っている
人権・同和教育集会所維持管理事業	集会所の光熱水費及び受信料の支出し、適正な維持管理に努めている
人権教育推進協議会運営支援事業	一人ひとりが人権について考え、見つめ直し、一人ひとりの人権が尊重されるまちづくりを目指して、各種事業や各部会での活動を実施している「合志市人権教育推進協議会」へ補助金を交付した 「菊池地域人権・同和教育連絡協議会」へ負担金を支出した 各団体における人権教育研修会を実施した 加盟団体151団体
地域人権教育指導員配置事業	人権問題に対する専門知識を有する指導員を配置し、より効果的な市民啓発を行っている
人権意識に関する市民アンケート調査実施事業	「合志市人権教育・啓発基本計画」に基づく事業推進の見直しを図るため、成果の把握、意識の数値化及び分析等を行うことを目的に、市民アンケート調査を実施する
住宅新築資金等貸付金元金償還事業	旧町において借り入れた住宅新築等に係る資金の償還を9月と3月に行っている
人権ふれあいセンター維持管理事業	施設の機械警備、自動ドア、消防用設備の保守点検、敷地内の除草・樹木剪定の委託を行い、光熱水費等の適正な維持管理に努めている
人権ふれあいセンター主催講座等実施事業	主催講座(書道教室、子ども書道教室、高齢者パソコン教室、フラワーデザイン教室)を実施している 11月に成果発表及び交流の場として、センター利用者が一堂に会する文化祭を開催する 公用車と、研修で使用するプロジェクタの入れ替えを行った
合生文化会館維持管理事業	施設の清掃・点検、機械警備、フロアマット交換、消防用設備の保守点検、光熱水費の適切な管理などを実施し、良好な維持管理に努めている
合生文化会館主催講座等実施事業	主催講座(そろばん、習字、エレクtoon、健康相談、フラダンス)及び自主講座(絵手紙、太極拳、生花など11講座)を実施している 7～11月にかけて、月1回の人権擁護委員による人権相談(よろず相談)を開設している 6月に西合志第一小学校児童の学習会を開講した 7月に「子ども料理教室・体験教室」、8月に「子ども人権教室」を実施した

2 予算の執行状況

歳入

(単位:円・%)

予算科目 款	予算現額 (A)	調定額 (B)	収入済額 (C)	収入率	
				対予算(C/A)	対調定(C/B)
使用料及び手数料	30,000	17,400	13,000	43.3	74.7
県支出金	15,137,000	840,000	840,000	5.5	100.0
財産収入	0	43,200	43,200	—	—
諸収入	1,339,000	96,543,467	1,980,128	147.9	2.1
合計	16,506,000	97,444,067	2,876,328	17.4	3.0

歳出

(単位:円・%)

予算科目		予算現額 (A)	支出負担 行為済額	支出済額 (B)	予算残額 (A-B)	執行率 (B/A)
項	目					
社会福祉費	人権啓発費	9,414,000	7,191,729	7,139,629	2,274,371	75.8
	人権ふれあいセンター運営費	8,070,000	3,668,715	3,215,722	4,854,278	39.8
	合生文化会館運営費	6,030,000	2,389,361	2,137,527	3,892,473	35.4
社会教育費	人権教育推進費	12,085,000	6,273,986	5,111,484	6,973,516	42.3
公債費	元金	2,240,000	1,108,467	0	2,240,000	0.0
	利子	115,000	68,496	0	115,000	0.0
合計		37,954,000	20,700,754	17,604,362	20,349,638	46.4

3 指摘事項

- (1) 備品台帳に不備な点が見られる。備品台帳の整備に努めること。

【 議会事務局 】 実施日:平成 30 年 10 月 30 日(平成 30 年 9 月 30 日現在)

職員の配置(平成 30 年 9 月 30 日現在)

* () 数字は一般職員の配置数

議 会 — 事 務 局 (5) — 議 会 班 (3)
 局長(1)
 次長補佐(1)

1 主要事業の実施状況

事務事業名	実施状況
議会広報広聴事業	市のホームページに議会情報を掲載し、随時更新している 議会広報調査特別委員会の委員 6 人で、議会だより「きずな」第 49 号、第 50 号を発行した 11 月に第 51 号を発行予定である 本会議のインターネット配信(ライブ中継・録画中継)を実施している
施設維持管理事業	議場及び委員会室録音設備の点検、Wi-Fi 設置工事を行った
議会加盟団体参画事業	全国市議会議長会を始めとする各種加盟団体に対する負担金を納入し、各団体主催の議員研修会に参加した また、全国、九州、県市議会議長会等に議長及び局長が出席した
所管事務調査事業	予算決算常任委員会の所管事務調査を 8 月に実施した(千葉県船橋市、埼玉県久喜市、神奈川県横須賀市)
本会議等運営事業	定例会 3 回(2 月、6 月、9 月)、臨時会 2 回(3 月、8 月)を開催 市長提出議案や議員提出議案を審議した 予算決算常任委員会での予算・決算関連議案の審査も行っている 議員報酬等の支払い、本会議や委員会等の議事録作成を行った
議員共済会事務事業	市議会議員の退職又は死亡に関して廃止法の施行前に給付事由の生じた退職年金、遺族年金、公務傷病年金、遺族一時金の支給に関する事務手続き及び公費負担金の納付事務を随時行っている
議会交際運営事業	議会加盟団体主催の会議出席者負担金の支払い及び団体、行政区などの催し・大会等に出席している 10 月以降に他市議会からの行政視察を 5 件受け入れる予定である

2 予算の執行状況

歳 出

(単位:円・%)

予算科目		予算現額 (A)	支出負担 行為済額	支出済額 (B)	予算残額 (A-B)	執行率 (B/A)
項	目					
議会費	議会費	161,197,000	96,309,765	83,817,802	77,379,198	52.0

3 指摘事項

(1)契約事務について、合志市契約事務規則に基づいた適正な事務処理を求める。

【 監査委員事務局 】 実施日:平成 30 年 10 月 30 日(平成 30 年 9 月 30 日現在)

職員の配置(平成 30 年 9 月 30 日現在)

* () 数字は一般職員の配置数

監 査 委 員——事 務 局 (3)——主 任 書 記 (2)
局長(1)

1 主要事業の実施状況

事務事業名	実施状況
監査委員会等参画事業	熊本県都市監査委員会総会・研修会(合志市)、九州各市監査委員会定期総会(沖縄県那覇市)に参加し、情報交換、情報の共有を図った 西日本都市監査事務研修会(山口県周南市)に出席予定である
監査計画策定事務	監査を計画的に実施するため、年間の各種監査、検査及び審査に共通する基本的な方針(対象、項目、期間等)を「平成 30 年度監査基本計画」として策定した
例月出納検査事務	一般会計、特別会計、基金及び歳入歳出外現金、公営企業会計の現金出納事務が適正か検証するため、毎月実施している
決算審査事務	決算書その他関係諸表に計上された金額の正確性及び予算執行、事業経営が適正かつ効率的に行われているか検証した 決算審査期間 7 月 3 日～8 月 7 日 講評 8 月 16 日 財政健全化判断比率等の算定と、その算定基礎となる事項を記載した書類作成が適正に行われているか検証した 財政健全化判断比率等審査期間 8 月 24 日～8 月 31 日 意見書提出 9 月 7 日
定期監査事務	事務事業が適正かつ効率的に行われているか検証するため 10～2 月にかけて実施する また、財政援助団体等監査も併せて実施する

2 予算の執行状況

歳 出

(単位:円・%)

予算科目		予算現額 (A)	支出負担 行為済額	支出済額 (B)	予算残額 (A-B)	執行率 (B/A)
項	目					
監査委員費	監 査 委 員 費	2,196,000	679,789	670,989	1,525,011	30.6

3 指摘事項

(1)特に指摘する事項はない。

【 農業委員会事務局 】 実施日:平成 31 年 1 月 15 日(平成 30 年 11 月 30 日現在)

職員の配置(平成 30 年 11 月 30 日現在)

*()数字は一般職員の配置数

農 業 委 員 会——事 務 局 (4)——農 地 班 (3)
局長(1)

1 主要事業の実施状況

事務事業名	実施状況
熊本県農業会議参画事業	熊本県農業委員会ネットワーク機構へ負担金を支出した 熊本県農業委員活動強化推進大会(8 月)に参加した くまもと農山漁村フォーラム(2 月)に参加する
農業委員会だより発行事業	平成 31 年 3 月に農業委員会だより第 23 号を発行予定である
農業委員会運営事業	毎月定例会を開催し、農地法に定めた議案を審議している
農地利用最適化推進事業	4 月、7 月、11 月に農業委員・農地利用最適化推進委員合同会議を開催した 8 月に 6 日間の農地パトロールを行い、利用状況の把握に努めた
農業者年金事務事業	11 月に農業者年金加入推進活動説明会を開催した 12~1 月にかけて農業者年金加入推進期間として戸別訪問、電話等により加入推進を実施する
農用地利用集積助成事業	認定農業者と農業経営基盤強化法等に基づく利用権設定を行った者に推進費を交付している

2 予算の執行状況

歳 入

(単位:円・%)

予算科目 款	予算現額 (A)	調定額 (B)	収入済額 (C)	収入率	
				対予算(C/A)	対調定(C/B)
使用料及び手数料	90,000	60,300	71,700	79.7	118.9
県支出金	10,154,000	2,253,000	0	0.0	0.0
諸収入	619,000	905,100	592,800	95.8	65.5
合計	10,863,000	3,218,400	664,500	6.1	20.6

歳 出

(単位:円・%)

予算科目		予算現額 (A)	支出負担 行為済額	支出済額 (B)	予算残額 (A-B)	執行率 (B/A)
項	目					
農業費	農業委員会費	18,190,000	2,003,104	1,830,221	16,359,779	10.1
	農業者年金事務費	314,000	66,182	66,182	247,818	21.1
	農地流動化推進事業費	10,023,000	3,662,260	1,981,260	8,041,740	19.8
合計		28,527,000	5,731,546	3,877,663	24,649,337	13.6

3 指摘事項

(1)特に指摘する事項はない。

【 選挙管理委員会事務局 】 実施日:平成 31 年 1 月 17 日(平成 30 年 11 月 30 日現在)

職員の配置(平成 30 年 11 月 30 日現在)

*()数字は一般職員の配置数

選挙管理委員会——事務局 (2)——主任書記・書記 (2)

事務局長…総務課長併任

1 主要事業の実施状況

事務事業名	実施状況
選挙管理委員会運営事業	6 月に選挙管理委員の任期を迎えたため、4 名の委員が改選された 月 1 回選挙管理委員会を開催している 9 月に裁判員裁判候補者及び検 察審査委員候補者の選定を行い、熊本地方裁判所等に提出した
選挙啓発事業	明るい選挙啓発作品コンクールの作品を募集し、選挙啓発に役立てた 10 月、11 月に主催者を育てる事業として市内 3 校で出前事業を実施した 12 月に 1 校実施予定である 新有権者に選挙啓発冊子等を郵送している
市議会議員選挙事業	平成 31 年 4 月 30 日で任期満了を迎える合志市議会議員の一般選挙は 平成 31 年 4 月執行予定である 平成 31 年 1~3 月に投票所入場券の印 刷準備、公営ポスター掲示場設置等委託の入札・施工業者の決定、立候 補予定者への説明会実施、市民への啓発等、選挙執行に向けた準備を行う
県議会議員選挙事業	平成 31 年 4 月 29 日で任期満了を迎える熊本県議会議員の一般選挙は、 平成 31 年 4 月執行予定である 平成 31 年 1~3 月に投票所入場券の準 備・発送、公営ポスター掲示場設置等委託の入札、掲示板の設置、選挙 執行に向けた啓発を行う 平成 31 年 3 月末より期日前投票の管理を行う

2 予算の執行状況

歳入

(単位:円・%)

予算科目 款	予算現額 (A)	調定額 (B)	収入済額 (C)	収入率	
				対予算(C/A)	対調定(C/B)
県支出金	7,364,000	0	0	0.0	—

歳出

(単位:円・%)

予算科目		予算現額 (A)	支出負担 行為済額	支出済額 (B)	予算残額 (A-B)	執行率 (B/A)
項	目					
選挙費	選挙管理委員会費	1,059,000	435,665	420,437	638,563	39.7
	選挙啓発費	352,000	258,824	245,624	106,376	69.8
	市議会議員選挙費	1,481,000	0	0	1,481,000	0.0
	県議会議員選挙費	7,360,000	1,230	1,230	7,358,770	0.0
合計		10,252,000	695,719	667,291	9,584,709	6.5

3 指摘事項

(1)特に指摘する事項はない。

【水道局】

職員の配置(平成30年11月30日現在)

水道局 (15) — 上下水道課 (15) — 水道班 (7) 臨時職員1
 局長(都市建設部長兼務) 課長(1) — 下水道班 (7)

上下水道課

実施日:平成31年1月8日(平成30年11月30日現在)

1 主要事業の実施状況

(1) 水道事業会計

事務事業名	実施状況
水道事業維持管理事業(施設)	配水池施設(12箇所)及び水源地施設(21箇所)の運転・維持管理を行っている 水質検査、水源地及び配水池除草作業、電気工作物保安管理業務を委託している
水道事業維持管理事業(管路)	送配水及び給水管の維持管理を行っている 随時、漏水の発生に応じた修繕を行っている 漏水調査業務を委託している
水道事業経営事務	水道事業における事務的経費の支払い、減価償却費の管理、企業債元金・支払利息の償還、水道料金の賦課、決定及び徴収等に係る事務を行っている 上下水道料金徴収等業務を民間事業者へ委託している
水道事業建設改良事業(配水管等)	<p>【工事】 群配水池配水ポンプ調節計改修工事、中園屋敷線配水管布設工事、永江団地54号線配水管布設替工事を完了した 若原線配水管布設替工事、中尾線配水管布設工事、堀川線配水管布設工事、須屋線配水管布設替工事、出口・陣ノ平線配水管布設替工事、泉ヶ丘団地内配水管布設替工事、永江27号線配水管布設替工事、国道387号線配水管移設工事、黒石1号配水管布設替工事(1工区、2工区)、下群廻り線配水管布設替工事を進めている 柴温泉団地内配水管布設替工事(1工区、2工区)、黒石1号線配水管布設部舗装復旧工事、黒石団地40号線配水管布設替工事を今後発注予定である</p> <p>【委託】 合志市上水道アセットマネジメント策定業務、杉並台・南群線配水管布設測量設計業務を委託している</p>
水道事業建設改良事業(配水施設等)	<p>【工事】 木原野配水池管理棟建築工事、木原野配水池機械設備工事・電気設備工事・場内廻り配管工事1工区・2工区、木原野配水池土木工事を進めている</p> <p>【委託】 木原野配水池関連工事施工管理業務を委託している</p>
水道事業量水器購入及び取替事業	新規水道申込者へ量水器貸与、法定交換、不具合の発生(凍結により損壊したものや検針が困難なもの等)した量水器の取替え等を行っている

(2) 工業用水道事業会計

事務事業名	実施状況
工業用水道維持管理事業(施設)	水源地 2 箇所、配水池 1 箇所の運転・維持管理を行っている 電気工作物の保安管理業務、水質検査を委託している 施設の修繕を随時行っている
工業用水道維持管理事業(管路)	工業用水道の配水施設(配水管等)の維持管理を行っている
工業用水道事業経営事務	工業用水道事業の事務的経費の支払い、減価償却費の管理、工業用水道料金の賦課、決定及び徴収に係る事務を行っている
工業用水道建設改良事業(施設、管路)	工業用水道の取水施設(水源地)及び配水池の整備を行う
工業用水道量水器購入及び取替事業	新規工水申込事業者へ量水器貸与、法定交換、不具合の発生(凍結により損壊したものや検針が困難なもの等)した量水器の取替等を行っている

(3) 下水道事業会計

事務事業名	実施状況
下水道汚水施設維持管理事業(管渠)	マンホールの取替や段差の解消、管路の詰まりや流れの改善等を行っている 汚水樹の修繕 2 箇所、洗管作業 1 箇所、マンホール取替 2 路線、段差解消 1 箇所
下水道雨水施設維持管理事業	下水道事業として整備した雨水幹線及び雨水調整池等の維持管理を行っている
下水道汚水施設維持管理事業(ポンプ場)	汚水中継ポンプ場 6 箇所(流関公共:2 箇所、特環:4 箇所)、マンホールポンプ場 58 箇所(流関公共:21 箇所、特環:29 箇所、農集:8 箇所)の維持管理を行っている
下水道汚水施設維持管理事業(処理場)	下水道終末処理場である塩浸川浄化センター(特環)、蘇水苑と清流館(農集)の維持管理を行っている 熊本北部流域下水道事業負担金を支出した
下水道汚水施設維持管理事業(個別排水処理施設等)	下水道計画区域外の生活環境改善のために市設置型の合併処理浄化槽を整備し維持管理を行っている
下水道事業経営事務	下水道事業における事務的経費の支払い、減価償却費の管理、企業債元利償還金の返済、下水道使用料の賦課、下水道事業受益者負担金・分担金の賦課・徴収・一括納付報奨金の支払い等を行っている
下水道汚水建設改良事業	【委託】 塩浸川浄化センターの建設工事、塩浸川浄化センター実施設計、塩浸川浄化センター他再構築基本計画策定、合志市下水道管渠ストックマネジメント策定、村廻汚水中継ポンプ場ポンプ改築実施設計の発注を行った 【工事】 公共汚水樹設置工事(12 件)、蘇水苑 No2 散水ポンプ交換工事を完了した 公共汚水樹設置工事(6 件)、村下マンホールポンプ場 No2 ポンプ交換工事、すずかけ汚水中継ポンプ場 No1 ポンプ交換工事、池尻マンホールポンプ場逆止弁等交換工事、大池汚水中継ポンプ場投込式水位計交換工事、須屋汚水幹線管渠更生工事の発注を行った 公共汚水樹設置工事(10 件)、すずかけ台汚水幹線管渠築造工事を発注予定である 【負担金】 堀川汚水枝線建設負担金を支出した 熊本北部流域下水道事業負担金、須屋浄化センター接続にかかる建設負担金を 3 月に支出予定
すずかけ台汚水幹線管渠築造事業(繰越)	すずかけ台汚水幹線管渠築造工事を実施した

2 予算の執行状況

(1) 水道事業会計

収益的収入

(単位:円・%)

予算科目 項	予算現額 (A)	調定額 (B)	収入済額 (C)	収入率	
				対予算(C/A)	対調定(C/B)
営業収益	807,835,000	540,070,473	473,805,216	58.7	87.7
営業外収益	22,245,000	1,465,043	1,265,043	5.7	86.3
特別利益	1,000	0	0	0.0	—
合計	830,081,000	541,535,516	475,070,259	57.2	87.7

収益的支出

(単位:円・%)

予算科目 項	予算現額 (A)	支出負担 行為済額	支出済額 (B)	予算残額 (A-B)	執行率
					(B/A)
営業費用	545,976,000	179,129,461	121,049,810	424,926,190	22.2
営業外費用	45,000,000	22,514,696	22,514,696	22,485,304	50.0
特別損失	230,000	229,520	127,750	102,250	55.5
予備費	9,970,000	0	0	9,970,000	0.0
合計	601,176,000	201,873,677	143,692,256	457,483,744	23.9

資本的収入

(単位:円・%)

予算科目 項	予算現額 (A)	調定額 (B)	収入済額 (C)	収入率	
				対予算(C/A)	対調定(C/B)
加入金	40,435,000	47,908,800	47,908,800	118.5	100.0
負担金	4,000,000	0	0	0.0	—
企業債	700,000,000	0	0	0.0	—
固定資産売却代金	1,000	0	0	0.0	—
その他の資本的収入	3,000	0	0	0.0	—
合計	744,439,000	47,908,800	47,908,800	6.4	100.0

資本的支出

(単位:円・%)

予算科目 項	予算現額 (A)	支出負担 行為済額	支出済額 (B)	予算残額 (A-B)	執行率
					(B/A)
建設改良費	1,246,168,000	840,928,654	30,127,934	1,216,040,066	2.4
企業債償還金	119,033,000	59,026,379	59,026,379	60,006,621	49.6
予備費	10,000,000	0	0	10,000,000	0.0
合計	1,375,201,000	899,955,033	89,154,313	1,286,046,687	6.5

(2)工業用水道事業会計

収益的収入

(単位:円・%)

予算科目 項	予算現額 (A)	調定額 (B)	収入済額 (C)	収入率	
				対予算(C/A)	対調定(C/B)
営業収益	39,785,000	29,709,936	29,915,838	75.2	100.7
営業外収益	15,980,000	126,950	126,950	0.8	100.0
合計	55,765,000	29,836,886	30,042,788	53.9	100.7

収益的支出

(単位:円・%)

予算科目 項	予算現額 (A)	支出負担 行為済額	支出済額 (B)	予算残額 (A-B)	執行率
					(B/A)
営業費用	36,078,000	11,838,435	8,132,510	27,945,490	22.5
営業外費用	2,000,000	0	0	2,000,000	0.0
予備費	1,000,000	0	0	1,000,000	0.0
合計	39,078,000	11,838,435	8,132,510	30,945,490	20.8

資本的収入

(単位:円・%)

予算科目 項	予算現額 (A)	調定額 (B)	収入済額 (C)	収入率	
				対予算(C/A)	対調定(C/B)
負担金	651,000	650,160	650,160	99.9	100.0
その他の資本的収入	3,000	0	0	0.0	—
合計	654,000	650,160	650,160	99.4	100.0

資本的支出

(単位:円・%)

予算科目 項	予算現額 (A)	支出負担 行為済額	支出済額 (B)	予算残額 (A-B)	執行率
					(B/A)
建設改良費	4,612,000	3,942,000	0	4,612,000	0.0
合計	4,612,000	3,942,000	0	4,612,000	0.0

(3) 下水道事業会計

収益の収入

(単位:円・%)

予 算 科 目 項	予算現額 (A)	調定額 (B)	収入済額 (C)	収入率	
				対予算(C/A)	対調定(C/B)
営 業 収 益	790,529,000	526,209,256	443,553,566	56.1	84.3
営 業 外 収 益	484,275,000	115,798,185	115,763,855	23.9	100.0
特 別 利 益	3,000	0	0	0.0	—
合 計	1,274,807,000	642,007,441	559,317,421	43.9	87.1

収益の支出

(単位:円・%)

予 算 科 目 項	予算現額 (A)	支出負担 行為済額	支出済額 (B)	予算残額 (A-B)	執行率
					(B/A)
営 業 費 用	1,305,552,000	397,529,168	319,972,746	985,579,254	24.5
営 業 外 費 用	166,812,000	77,549,380	77,549,380	89,262,620	46.5
特 別 損 失	451,000	449,930	353,900	97,100	78.5
予 備 費	9,670,000	0	0	9,670,000	0.0
合 計	1,482,485,000	475,528,478	397,876,026	1,084,608,974	26.8

資本の収入

(単位:円・%)

予 算 科 目 項	予算現額 (A)	調定額 (B)	収入済額 (C)	収入率	
				対予算(C/A)	対調定(C/B)
企 業 債	372,400,000	0	0	0.0	—
補 助 金	165,548,000	0	0	0.0	—
負 担 金	63,642,000	59,968,558	59,968,558	94.2	100.0
出 資 金	422,060,000	200,000,000	200,000,000	47.4	100.0
固 定 資 産 売 却 代 金	1,000	0	0	0.0	—
合 計	1,023,651,000	259,968,558	259,968,558	25.4	100.0

資本の支出

(単位:円・%)

予 算 科 目 項	予算現額 (A)	支出負担 行為済額	支出済額 (B)	予算残額 (A-B)	執行率
					(B/A)
建 設 改 良 費	378,038,000	221,099,719	6,883,399	371,154,601	1.8
建 設 改 良 費 (繰 越)	16,850,000	16,850,000	16,850,000	0	100.0
企 業 債 償 還 金	699,691,000	346,619,795	346,619,795	353,071,205	49.5
予 備 費	10,000,000	0	0	10,000,000	0.0
合 計	1,104,579,000	584,569,514	370,353,194	734,225,806	33.5

3 指摘事項

(1)特に指摘する事項はない。