

4

April 2010
Number 50



こらし



旅立ちの日を迎えて
市内中学校卒業式



写真提供：フォート・キシモト



市民みんな応援「藤本選手がんばれ！」

バンクーバーオリンピック2010

世界に挑んだ藤本貴大選手

市民からも熱いエール

感動をありがとう

2月12日から17日間にわたってカナダのバンクーバーで開催された第21回オリンピック冬季競技大会。本市出身の藤本貴大選手(黒石)がスピードスケート・シヨートトラックの日本代表として出場しました。藤本選手は前回のトリノ大会に続いて2度目の出場で、冬季オリンピックへの2大会連続出場は、本市だけでなく熊本県からも初の快挙となりました。

藤本選手は1500メートル・1000メートル・500メートルの3種目に出場。最初のレースとなった1500メートルでは予選を通過し、準決勝に進みましたが、惜しくも敗退。その後の1000メートル・500メートルでは予選で敗れ、改めて世界の壁の厚さを感じる結果となりました。

しかし、藤本選手を応援しようというパレス弁天で開催された観戦会(パブリックビューイング)では毎回たくさんの市民が駆けつけ、どのレースでも温かい声援がさかんに送られていました。

オリンピックを楽しんだ市民の姿

熊本では、スケートやスキーといった競技にはあまりなじみがなく、冬季オリンピックが地元で盛り上がることはなかなかありません。

しかし今回、藤本選手の頑張りが市民にオリンピックを身近に楽しむ機会を与えてくれました。また、スピードスケート・ショートトラックという競技について「藤本選手の活躍で初めて関心を持った」という市民の声も聞かれました。

2月14日の観戦会には市民に混じって、市外からやってきた子どもたちの姿も見られました。熊本県スケート連盟に所属するスケート選手たちで、先輩である藤本選手の激闘を最前列で応援していました。また、応援に駆けつけた同級生の皆さんは「彼はスケートできつそうな姿は人に見せず、いつも明るかった。」と、学生時代のエピソードを話してくれました。



①スケート連盟所属の子どもたち ②同級生の皆さん ③2月25日の観戦会にはご両親も出席(写真左からお母さんの睦さんとお父さんの勉さん) ④観戦会には三菱電機(株)から大画面テレビが無料で貸し出されました ⑤⑥藤本選手の応援に⑤かすみ保育園⑥愛泉保育園の園児たちが歌を披露

市民栄誉賞受賞が決定!



大住市長と握手を交わす藤本選手

3月5日、熊本に里帰りした藤本選手が市役所を訪れました。地元テレビ局など多数の報道機関が集まる中、来庁していた市民や職員の温かい拍手で迎えられました。

市では藤本選手に市民栄誉賞を贈ることが決定しており、大住市長から本人に伝えられました。藤本選手は「非常にうれしいです。賞をもらうだけで終わらないよう、結果も残したい。」と語りました。また、地元の声援に対して「市民の皆さんの応援は、バンクーバーにも届きました。応援されながらスケートをできるのは幸せ者だと感じます。」と感謝の言葉を述べました。

「これから、もうひとふんばり」と今後も現役を続ける意欲の藤本選手。ひたむきな努力を続けるその姿を、市民みんなが応援しましょう!

市民が主役、みんなで進めるまちづくりのルール

合志市自治基本条例 ができました!

平成22年3月4日、「合志市自治基本条例」が市議会において可決され、4月1日から施行されます。
平成20年6月から自治基本条例検討懇話会(20人)で検討が始まり、1年をかけて市長に提言された草案を踏まえ、平成21年4月から市役所内部で原案を検討しました。
原案に対し、総合政策審議会(19人)の審議による答申、またパブリックコメントや市議会からの意見を基に案を練り、平成21年12月市議会に上程され、慎重かつ熱心な議論の末、制定に至りました。



自治基本条例ってなに?

- 自治(じち)、辞書では…
 1. 自分や自分たちに関することを自らの責任において処理すること。
 2. 「地方自治」の略。⇔官治。「地方自治」は、地方公共団体の政治が国の関与によらず住民の意思に基づいて行われること。
とあります。(大辞泉:ジャパンナレッジより)
- 自治基本条例とは、まちづくりの基本となる考え方や行政の基本ルールなどを定めた自治体の最高法規で、「自治体の憲法」とも言われています。

どうして自治基本条例はできたの?

“市民主役のまちづくり”を目指して…

こころざし あ
「志」を「合」わせて協働によるまちづくり

平成18年2月27日、隣り合う2つの町が手を取り合って生まれた合志市には、培われた文化やまちづくりの進め方にもそれぞれの味があります。これからは、新しい市としての味を出し、個性を創り出していくために、まちづくりの指針となる基本的なルールを定め、合志市の一体性を確立する必要があります。

ここで、市民が主役になってまちづくりに参画し、議会や行政との協働によってまちづくりを進め、「自分たちのまち(地域)のことは、自分たちで考え、決定し、そして行動する。」という意思を表明するために、自治基本条例が誕生したのです。

自治基本条例は「市民憲章」に掲げる 「協働によるまちづくり」を進めるための道しるべです

市民憲章

わたしたちは「志」を「合」わせて協働によるまちづくりをすすめるため合志市市民憲章を定めます

1. 自然を愛し 環境にやさしい 美しいまちをつくります
1. 伝統文化を大切に 思いやりの心を育む 誇れるまちをつくります
1. 健康で勤労を尊び 心身が潤う 豊かなまちをつくります
1. きまりを守り 秩序ある 住みよいまちをつくります
1. 未来を託す子どもたちを見守り みんなで育てるまちをつくります



市の木
(クヌギ)

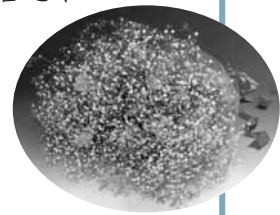

市の花
(カスミソウ)

制定:平成19年3月20日

自治基本条例で何が変わるの？



- ◇自治基本条例には、市民・議会・行政それぞれの役割や責務が示してあり、市民の皆さんがまちづくりに参画するための仕組みが明確になります。
 - ◇市民の皆さんが主体になって、まちづくりについてみんなで考え、市政にもっと参画して一緒に行動していけるようになります。
 - ◇自分たちのまちのことは住んでいる人、活動している人が一番よく知っているはずで、だから市民の皆さん一人ひとりがまちづくりに参画し、「自分たちのまちのことをみんなで考え、話し合い、みんなの力で解決していく」という意識を高めます。
- ※自治基本条例は、自治(まちづくり)が、これまでできていないから制定するのではなく、これからの自治(まちづくり)をさらに前進させるための基礎をかためようとするものです。

合志市自治基本条例の内容

前 文

第1章 総 則

- (1) 目 的
- (2) 条例の位置付け
- (3) 定義
 - ①市民
 - ②市の執行機関
 - ③まちづくり
 - ④参画
 - ⑤協働
- (4) 自治の基本理念
 - ①市民主権
 - ②人権の尊重
 - ③情報の共有
 - ④より良い環境への配慮
 - ⑤子育てを視点とした参画と協働
 - ⑥自立した自治体経営

第2章 市民の責務と権利

- (5) 市民の責務
- (6) 市民の権利
- (7) 子ども及び青少年の権利

第3章 市議会の役割及び責務

- (8) 市議会の役割
- (9) 市議会の責務
- (10) 市議会議員の責務

第4章 市の執行機関の責務

- (11) 市の執行機関の責務
- (12) 市長の責務
- (13) 市職員の責務

第5章 市政の運営

- (14) 市政運営の基本原則
- (15) 総合計画
- (16) 組織づくり
- (17) 総合的な行政サービス
- (18) 情報共有及び説明責任
- (19) 個人情報保護
- (20) 市民の要望の取扱い
- (21) 行政手続
- (22) 公益通報
- (23) 行政評価
- (24) 財政運営及び公表

第6章 参画及び協働によるまちづくり

- (25) 参画及び協働の原則
- (26) 参画機会の充実
- (27) 審議会等への参画
- (28) 住民投票
- (29) 住民投票の請求及び発議
- (30) コミュニティ活動
- (31) 合志市自治基本条例推進委員会の設置等
- (32) 条例の見直し

第7章 国及び他の地方公共団体等との連携

(33)

お知らせ



- 合志市自治基本条例の全文については、市役所の情報コーナーや支所および企画財政課に備えています。また、市ホームページにも掲載しています。
(<http://www.city.koshi.lg.jp/>)
- 自治基本条例に関する詳しい内容は、今後シリーズでお知らせしていきます。また、解説をまとめたパンフレットを作成して配付するとともに、自治やまちづくりについて考えるシンポジウムの開催も企画していきます。

問い合わせ先 企画財政課 政策企画班(合志庁舎) ☎248-1813

合志市長選挙 合志市議会議員補欠選挙

開票結果

任期満了に伴う合志市長選挙が3月21日(日)にあり、即日開票され、荒木義行氏が当選しました。また、同時に行なわれた合志市議会議員補欠選挙(被選挙数1)は上田欣也氏が当選しました。

投票は午前7時から午後8時まで市内21カ所の投票所であり、投票率は市長選が62.19%、市議補選が62.15%でした。

◇開票結果(敬称略)

【市長選挙】

候補者氏名	党派名	得票数
荒木よしゆき	無所属	13,776票
大住 清昭	無所属	12,332票

(有効投票数26,108、無効投票数190)

【市議会議員補欠選挙】

候補者氏名	党派名	得票数
上田きんや	無所属	14,639票
汐田 安徳	無所属	8,839票

(有効投票数23,478、無効投票数2,803)

◇市長選挙における投票所別投票率(%)

投票所	男	女	計	投票所	男	女	計	投票所	男	女	計		
第1 合志市商工会支所	73.98	74.90	74.47	第8 南ヶ丘小学校体育館	47.82	51.95	50.00	第15 西合志体育館	66.64	70.19	68.50		
第2 日向集会所	72.45	77.36	75.00	第9 永江ふれあいセンター	57.02	59.17	58.15	第16 御代志区公民館	63.53	67.53	65.65		
第3 合志中部保育園	78.81	79.33	79.09	第10 杉並台コミュニティセンター	57.16	60.12	58.67	第17 合志市黒石市民センター	58.02	59.06	58.58		
第4 合志市福祉センター「みどり館」	74.76	74.97	74.87	第11 ずずかけ台コミュニティセンター	64.40	67.62	66.14	第18 西合志東小学校体育館	52.05	56.71	54.50		
第5 恵楓園恵楓会館	82.84	84.39	83.62	第12 北区構造改善センター	82.74	84.45	83.66	第19 合志市須屋市民センター	52.02	57.18	54.74		
第6 合志市三つの木の家	55.24	60.77	58.09	第13 合志市野々島公民館	78.72	78.54	78.62	第20 上須屋学習センター	55.11	58.32	56.86		
第7 合志市泉ヶ丘市民センター	58.76	61.16	60.01	第14 西合志第一小学校体育館	69.55	68.90	69.21	第21 合志市須屋浄化センター	55.02	58.91	57.12		
全 体											60.60	63.60	62.19

第16回

～自由に語るバイオの夕べ～

参加費無料

夜語りサロン『合志の明日』

市では、産・学・官・民から講師を招いて、特に農畜産・食品・環境の分野で暮らしや仕事に役立つ情報提供を行なっています。毎回話題を分かりやすく紹介し、参加者同士で自由に意見交換を行ないます。どなたでもお気軽にご参加ください！

●日 時 4月22日(木)

午後6時30分～8時30分

※セミナー終了後、講師との意見交換・質疑
応答を行ないます。

(午後7時30分から1時間程度)

●場 所 西合志庁舎 3階 大会議室

●講 師 東海大学農学部応用植物科学科

田中孝幸 教授 とガーデニング部の
学生たち

●定 員 約30人(先着順)

●申込方法

必要事項を申込書に記入の上、メールまたはFAX
などで**4月20日(火)まで**にお申し込みください。

●テーマ

「世界に誇る肥後六花を知っていますか？」

～学生が継承する肥後ギク花壇作りの伝統～

●申し込み・問い合わせ先 商工振興課 地域ブランド推進室(西合志庁舎)

☎242-1270 FAX 242-1158

E-mail kinasse-koshi@city.koshi.lg.jp

倒産・解雇や雇い止めなどによる離職をした人へ

平成22年4月から国民健康保険税の**軽減**制度が始まります

●対象者は？

65歳未満で、次の失業等給付を受ける人です。

- (1)雇用保険の特定受給資格者(例:倒産・解雇などによる離職)
- (2)雇用保険の特定理由離職者(例:雇い止めなどによる離職)

雇用保険受給資格者証の離職理由番号が、11・12・21・22・23・31・32・34の人です。

※軽減を受けるためには申請が必要です。

◆軽減額は？

国民健康保険税は前年の所得により算定されますが、軽減は前年(平成22年度の国民健康保険税の場合は平成21年分)の離職した人の給与所得を100分の30とみなして算定します。

◆軽減期間は？

離職の翌日から翌年度末までの期間です。

※雇用保険の失業等給付を受ける期間とは異なります。

※国民健康保険の加入中、途中で就職しても引き続き対象となりますが、会社の健康保険組合などに加入し、国民健康保険を脱退すると終了となります。

制度の詳しい内容は下記におたずねください。

問い合わせ先

税務課 市税班(合志庁舎) ☎248-1114

健康づくり推進課 国保年金班(西合志庁舎) ☎242-1183

◆制度が始まる前の失業者は対象になるか？

平成21年3月30日以前に離職した人は対象となりません。制度が始まる前1年以内(平成21年3月31日以降)に離職した人は、平成22年度に限り国民健康保険税が軽減されます。

※ただし、平成21年度の国民健康保険税は対象となりませんのでご了承ください。

◆申請に必要な物は？

- ①雇用保険受給資格者証(軽減に該当するか判定するために、雇用保険受給資格者証の離職理由の確認が必要になります)
- ②印かん

税の納付は**便利**な口座振替で

市の財政は、市民の皆さんの市税などでまかっています。市民が安全で快適な生活をしていくためには欠かすことのできないものです。市税などは、必ず納期限内に納めましょう。

税の納付には、便利な口座振替もあります。受付日の翌月末日(月末が土・日・祝日の場合は月初めの営業日)から指定の口座から自動的に引き落とされます。

手続きは、税務課(合志庁舎)、総合窓口(西合志庁舎)、須屋支所、泉ヶ丘支所、市内の指定金融機関、市内の収納代理金融機関でできます。

●指定金融機関

菊池地域農業協同組合

●収納代理金融機関

肥後銀行、熊本ファミリー銀行、熊本信用金庫、熊本第一信用金庫、熊本中央信用金庫、ゆうちょ銀行、熊本県信用組合

平成22年度 市税の納期限一覧表

	軽自動車税	市県民税・固定資産税 国民健康保険税	口座振替日	口座振替依頼書 提出期限
全 期	5月31日(月)		左記と同じ	4月30日(金)
第1期		6月30日(水)	左記と同じ	5月31日(月)
第2期		8月2日(月)	左記と同じ	6月30日(水)
第3期		8月31日(火)	左記と同じ	7月30日(金)
第4期		9月30日(木)	左記と同じ	8月31日(火)
第5期		11月1日(月)	左記と同じ	9月30日(木)
第6期		11月30日(火)	左記と同じ	10月29日(金)
第7期		12月28日(火)	12月27日(月)※	11月30日(火)
第8期		1月31日(月)	左記と同じ	12月28日(火)

※第7期は、口座振替日が12月27日(月)になります。

問い合わせ先

税務課 収納班(合志庁舎) ☎248-1114

後期高齢者医療制度

後期高齢者医療保険料 平成22・23年度の保険料率が決定しました

後期高齢者医療保険料は、2年ごとに保険料率の見直しを行ないます。このたび、熊本県後期高齢者医療広域連合において平成22・23年度の保険料率が次のとおり決定されました。

均等割額 47,000円 (従来)46,700円

所得割率 9.03% (従来)8.62%

保険料額(年額) = 均等割額47,000円+所得割額{(総所得金額-33万円)×9.03%}
※上限額は一人あたり年額50万円です。

※後期高齢者医療制度の財源は下図のとおりです。患者負担を除くと、公費(約5割)、現役世代からの支援(約4割)、後期高齢者医療被保険者からの保険料(約1割)となっています。

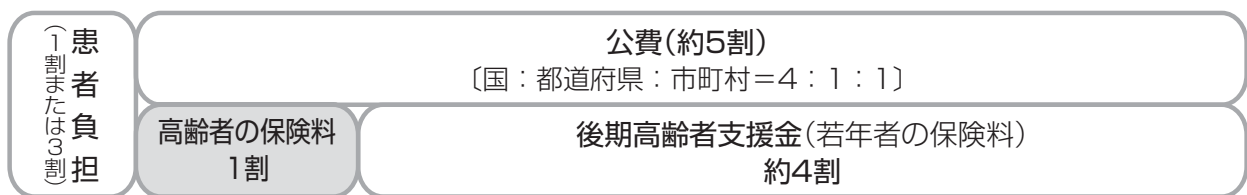

保険料の軽減

所得が低い人や被用者保険(協会けんぽ、健保組合、共済組合など)加入者に扶養されていた人の保険料の軽減は、平成22年度も下記のとおり継続されます。



所得が低い人の軽減

◆次に該当する人は、保険料の「均等割額」(被保険者全員が等しく負担する保険料)が軽減されます。

世帯(被保険者と世帯主)の総所得金額が	均等割額が
「基礎控除額(33万円)」を超えない世帯で、被保険者全員が年金収入80万円以下(その他各種所得がない場合)	9割(42,300円)軽減されます
「基礎控除額(33万円)」を超えない世帯	8.5割(39,950円)軽減されます
「基礎控除額(33万円)」+24.5万円×世帯の被保険者数(被保険者である世帯主を除く)」を超えない世帯	5割(23,500円)軽減されます
「基礎控除額(33万円)」+「35万円×世帯の被保険者数」を超えない世帯	2割(9,400円)軽減されます

◆次に該当する人は、保険料の「所得割額」(所得に応じて負担する保険料)が軽減されます。

被保険者の総所得金額が	所得割額が
「基礎控除(33万円)」+58万円を超えない人	5割軽減されます

被用者保険加入者に扶養されていた人の軽減

後期高齢者医療加入直前に被用者保険加入者に扶養されていた人は、保険料の均等割額が9割(42,300円)軽減されます。所得割額はかかりません。

この他に、被保険者またはその世帯の世帯主が災害により財産に著しい損害を受けたときや、失業によりその収入が著しく減少したときなどは、保険料の減免が受けられる場合があります。

後期高齢者医療制度

保険料の支払方法

後期高齢者医療の保険料は、**特別徴収**(年金からの天引き)または**普通徴収**(納付書または口座振替)によりお支払いいただいています。

平成22年度の保険料の支払方法は次のとおりですので、ご確認ください。

特別徴収

年金受給額が年額18万円以上あり、後期高齢者医療保険料と介護保険料との合算額が年金受給額の2分の1を超えない人

⇒保険料は、年金から天引きされます。

※平成22年4・6・8月の特別徴収では、平成21年度の保険料額をもとに計算した金額(平成21年度保険料年額×3/6)を暫定的に天引きします。その後、7月に新しい保険料率で平成22年度保険料額を決定し、10月以降の特別徴収で調整します。

※平成22年4月から新たに特別徴収になる人には、4月中に仮徴収額決定通知書が送付されます。

普通徴収

特別徴収の対象とならなかった人

⇒新たな保険料率で計算した保険料を平成22年7月から納付書または口座振替で市に納付していただきます。

～特別徴収されている人へ～ 口座振替へ変更することができます

特別徴収については、申し出により口座振替へ支払方法を変更することができます。年金からの天引きを中止する3カ月前の月の末日までに申し出を行なってください。

なお、すでに申し出を行なっている人は再度申し出の必要はありません。

所得の変更により保険料や一部負担金 変更となる場合があります

過去にさかのぼって所得が変更となる場合、過去の保険料や一部負担金の額が変更となり、差額分をお支払いいただくか、またはお返す場合があります。

問い合わせ先 高齢者支援課 高齢者保険班(西合志庁舎) ☎242-1109

国民健康保険からのお知らせ

わが国では、病気のとときや事故にあったときの、高額な医療費の負担を軽減するため、原則的にすべての国民が次のいずれかの公的医療保険に加入しなければならない「国民皆保険制度」が確立しています。

- | | |
|--------------------------------|-------------------------|
| 1 国民健康保険(自営業者、年金受給者など) | 4 各種共済組合など(公務員、私立学校教職員) |
| 2 政府管掌健康保険、組管掌健康保険(会社員など) | 5 船員保険 |
| 3 国民健康保険組合(医師、歯科医師、薬剤師、建設関係など) | 6 長寿(後期高齢者)医療制度 |

したがって、本市にお住まいで他の公的医療保険に加入できない人は、必ず国民健康保険の加入の届出をお願いします。

【加入の届出に必要なもの】

- ①本市に転入したとき..... 印かん・転出証明書
- ②他の健康保険などを離脱したとき..... 印かん・社会保険などの資格喪失証明書
- ③生活保護を廃止されたとき..... 印かん・保護廃止決定通知書
- ④子どもが生まれたとき..... 印かん・国民健康保険証・母子手帳

※①②で退職者医療制度に該当する60歳から64歳の人(厚生年金などの年金を受けられる人で、その加入期間が20年以上、もしくは40歳以降10年以上ある65歳未満の人)は、加入月数がわかる年金証書などがが必要です。



問い合わせ先 健康づくり推進課 国保年金班(西合志庁舎) ☎242-1183

新型インフルエンザに備え、 対策計画を策定しました

合志市新型インフルエンザ対策行動計画および業務継続計画の概要

策定の趣旨

新型インフルエンザは、毎年流行を繰り返してきたウィルスとは異なり、新しいウィルスが出現することにより、10年から40年の周期で発生しています。

ほとんどの人がウィルスに対する免疫を持っていないため、世界的な大流行(パンデミック)となり、大きな健康被害とこれに伴う社会的影響をもたらすおそれがあります。

本市では、鳥由来などの重症化率の高い新型インフルエンザが流行した場合を想定し、対応の方針を定めた「合志市新型インフルエンザ対策行動計画」および同計画に基づく「業務継続計画」を策定しました。



合志市新型インフルエンザ対策行動計画

1、本市における流行規模の想定

厚生労働省の推計値に基づき算出すると、ウィルスの重症度が高かった場合(スペインインフルエンザを基準に推計)、全人口の25%が罹患すると考えられています。熊本県では約46万人が、本市では13,700人が罹患すると推計されています。

本県および本市の人的被害予測

単位:人

	熊本県	本市
人口*	1,816,190	54,797
発症者数	454,000	13,700
外来受診者	363,200	10,960
入院者数	36,320	1,096
死亡者数	9,080	274

*平成21年12月1日現在の人口を基に推計

2、新型インフルエンザに対する対策

(1)目的

新型インフルエンザが、市内で発生すれば、感染拡大による被害は甚大となり、社会・経済の破綻が危ぶまれます。こうした事態を生じさせないよう次の2点を中心として対策を講じます。

- ①感染拡大を可能な限り抑制し、健康被害を最小限にとどめる
- ②社会・経済を破綻に至らせない

(2)対策の主要項目

市民の生活支援を中心とし、情報収集・提供、ライフラインの体制整備、感染拡大防止対策、相談窓口の設置、医療体制の確保など発生状況に応じて対策を講じていきます。

行動計画には主要項目として12項目を挙げています。

- ①市民への情報提供
- ②相談体制の確保
- ③ワクチン接種体制の確保
- ④ライフラインの維持
- ⑤食料流通の確保
- ⑥集客施設等の運営自粛
- ⑦治安の維持
- ⑧火葬機能の確保
- ⑨社会福祉施設の運営
- ⑩在宅要援護者への支援
- ⑪学校保育園等の臨時休業
- ⑫医療体制の確保

(3)健康危機管理組織の設置

新型インフルエンザ対策の推進およびパンデミックが起こった際の対応を行なうため、合志市新型インフルエンザ対策本部を設置し、総合的な対策を全庁的に推進します。

その中で、対策部を「総務対策部」「健康危機対策部」「生活安全対策部」「福祉対策部」「教育対策部」「産業振興対策部」「出納対策部」「機動部」に分け、市民生活の維持のため活動します。



業務継続計画

鳥由来などの重症化率の高い新型インフルエンザは、多くの市民が罹患し、最悪の場合は死亡に至るなど多くの健康被害が生じるだけでなく、感染が拡大すると社会全体が機能不全に陥ることが危惧されています。

市役所も例外ではなく、健康危機管理に従事する職員の確保すら困難になることが想定されます。

この計画は、職員の罹患数が25パーセントにのぼり、家族看護などのため、職員の40パーセントが出勤できなくなることを前提に策定しています。

新型インフルエンザ発生時において、平常時の業務の一部を縮小、中断、延期するなどして基礎的な行政機能を維持していくとともに、市民への感染拡大の抑制と健康被害を最小限にとどめるため、新たに生じる新型インフルエンザ対策にも取り組む必要があります。

このように市役所の業務の仕分けをしたものが、業務継続計画です。

計画では、各課等の業務などを次のAからDまで4つに分類しています。

A 従来どおり継続しなければならない業務・新たに発生する業務

- ・生活を支えるために中止できない業務は、予防策を講じつつ、継続します。
(例)水道の安定供給、ごみ収集運搬、災害への対応、戸籍届出など
- ・新型インフルエンザ対策業務には、集中的、かつ最優先に取り組めます。

B 取り扱いの方法を変更し、対応できる業務

- ・窓口対応を継続すると、市民同士や職員と市民の間に感染が拡大するおそれがあります。よって、電話や郵送による対応に変更するなど、取り扱いを変更して行ないます。
(例)各種相談、申請受付業務など

C 中断および中止する業務

- ・感染拡大防止のためには人ごみを避け、人との対面での接触をしないことが重要であるため、多くの人を集めて行なうイベントなどは中断、中止します。
(例)各種イベント、循環バス運行、特定健診、各種会議など

D 使用中止施設

- ・不特定多数の人が集まる公の施設を開放すると、利用する人の間で感染が拡大するおそれがあるため、感染拡大の可能性がなくなるまで一時的に使用を中止します。
(例)ヴィーブル、各市民センター、図書館など

市役所の通常業務から本計画における業務へ移行する際はお知らせしますので、ご協力をよろしくお願いいたします。



※合志市新型インフルエンザ対策行動計画および業務継続計画は、市ホームページに全文を掲載しています。また、両庁舎の情報公開コーナーで閲覧することもできます。

問い合わせ先

新型インフルエンザ対策行動計画に関すること

健康づくり推進課 健康推進班(西合志庁舎)
☎242-1183

業務継続計画に関すること

総務課 交通防災班(合志庁舎)
☎248-1112



平成22年度 人間ドック補助金申請

● **対象者** 下記①②の条件をすべて満たす人

- ①平成22年4月1日現在に合志市国民健康保険加入者で、国民健康保険税の滞納のない世帯の人
- ②昭和46年4月1日以前に生まれた人で、人間ドック受診日時点で74歳以下の人
(※受診日時点で75歳になっている人は、助成できませんのでご注意ください)

● **申込期間** 5月6日(木)～6月30日(水) 期間厳守!

※期間を過ぎた場合は、受け付けできませんのでご注意ください。

● **申込場所** 健康づくり推進課(西合志庁舎)、総合窓口(合志庁舎)、泉ヶ丘支所、須屋支所

※人間ドック補助金申請書と資料(コース内容・料金表)などは、正式に決定したものを
4月26日(月)以降に上記の申込場所に置きます。各自でお取りください。

● **申込方法** 人間ドック補助金申請書を全てご記入・押印のうえ、上記の申込場所へご提出ください。
(提出は申込期間を厳守してください。)

● **申込に必要なもの** 保険証・印かん(認め印)

● **補助率** 費用の7割以内で25,000円を上限とします。

人間ドックを受診する人は、合志市特定健診(養生園で5月末～6月頃健診予定)を受けることができませんのでご注意ください。

※人間ドックの検査内容に特定健診の検査項目がすべて含まれています。

平成22年度 人間ドック料金表(案)

下記の料金表は確定していませんので、あくまで参考までにご覧ください。

(下記の料金は消費税を含みます。)

検診機関名	コース番号	助成対象コース	検診料金(円)	市助成額(円)	個人負担額(円)	
菊池広域保健センター (菊池養生園) ☎0968-38-2820	1	日帰り A	39,000	25,000	14,000	
	2	日帰り B 男性	25,000	17,000	8,000	
	3	日帰り B 女性	25,000	17,000	8,000	
	4	宿泊(標準)	63,200	25,000	38,200	
日赤熊本健康管理センター ☎387-6651	5	標準 1日	39,900	25,000	14,900	
	6	宿泊2日	総合	68,000	25,000	43,000
	7		総合+脳コース	89,000	25,000	64,000
	8	通院2日	総合	62,750	25,000	37,750
	9		総合+脳コース	83,750	25,000	58,750
	10	レディース 1日	62,000	25,000	37,000	
済生会熊本病院健診センター ☎351-1011	11	日帰り	胃透視	42,000	25,000	17,000
	12		胃カメラ	47,250	25,000	22,250
	13		レディース	65,100	25,000	40,100
	14	脳ドック	63,000	25,000	38,000	
熊本県総合保健センター ☎365-8800	15	宿泊 標準	73,500	25,000	48,500	
	16	日帰り	35,175	24,000	11,175	
	17	通院2日	60,900	25,000	35,900	
菊南病院 ☎344-1880	18	レディース 1日	39,900	25,000	14,900	
	19	日帰り	38,000	25,000	13,000	
	20	宿泊(標準)	65,000	25,000	40,000	
	21	通院2日(標準)	58,000	25,000	33,000	
高野病院総合健診センター ☎385-5454	22	総合がん検診(日帰り)	50,000	25,000	25,000	
	23	生活習慣病健診(日帰り)	30,000	21,000	9,000	

問い合わせ先 健康づくり推進課 国保年金班(西合志庁舎) ☎242-1183

男女共同参画のまちづくりに 一緒に取り組んでみませんか？

市では、男女共同参画推進に関する事項について、市民の皆さんの幅広いご意見を聞いて、施策に反映させるため、「男女共同参画推進懇話会委員」を募集します。



● 応募資格

- ①男女共同参画社会づくりに理解と意欲のある人
- ②市内に在住する20歳以上(平成22年4月1日現在)の人
- ③年6回程度で平日に開催する懇話会に出席できる人
- ④男女は問いません

● 募集人員 3人程度 作文により選考します。

● 任 期 平成22年6月1日(火)～平成24年5月31日(木)まで(2年間)

● 応募方法

応募理由および「男女共同参画推進懇話会委員になってやってみたいことや学習してみたいこと」についての作文(400字詰め原稿用紙1枚～2枚程度)を郵送、ファックス、Eメールまたは持参。住所・氏名・年齢・職業・電話番号を明記。

● 募集期限 平成22年4月30日(金)まで(当日消印有効)

● 応募・問い合わせ先

〒861-1195 合志市竹迫2140番地

総務課 総務・男女共同参画班(合志庁舎) ☎248-1112 FAX 248-1196

メールアドレス soumu@city.koshi.lg.jp

人権よびぢま話 春号



人権擁護委員
上村 久枝

参加して 菊池恵楓園研修に

熊本人権擁護委員協議会では人権感覚を身につけ、さらに磨くために機会を捉えて研修を行なっています。2月4日、菊池恵楓園を訪れて自治会長の工藤さんに体験談を講話していただき、その後、園内の施設を見学しました。

工藤さんは、10代のときに他県から入所させられたこと、10年ほど経つてから社会復帰して会社勤めを30年近くしたこと、その後再び菊池恵楓園に戻ってきたことなどを話されました。

話を聞いて心に残ったのは、経営者は工藤さんがハンセン病回復者であることをわかったうえで採

用し、この期間同じ会社で仕事をされたこと。また、経営者はもちろん社員仲間でもハンセン病のことは隠さず話題にすることもあったということ。当時は、高度経済成長の時代で、働き手は金の卵と重宝がられていたとはいえ、このような理解者もいたことはよかったです。しかし、再度菊池恵楓園に戻られた理由は話されませんでした。筆舌に尽くしがたい苦勞もあられたと推察します。

施設見学では、ボランティアガイドの分かりやすい説明で、今は使われていない諸施設や資料館の資料に、あらためて病気に対する偏見の怖さを感じました。偏見をなくすためには、病気に対する正しい知識を身につけることがまず第一歩です。

市のほぼ中央に位置する菊池恵楓園、市民に身近な場所として、まずお花見などで訪れてみてはいかがでしょうか。

旬の本

『ダムはいらない! 新・日本の川を旅をする』

野田知佑 著 小学館

河川行政は今、転換期を迎えています。熊本出身の著者が、変わり行く水辺を慈しみ、ときに憤りながら、日本人と川とのかかわりをレポートしています。82年、日本ノンフィクション賞・新人賞を受賞した「日本の川を旅する」の続編として、アウトドア誌「BE-PAL」連載エッセイを単行本化した一冊です。



西合志図書館 (☎242-5555)
合志図書館 (☎248-5754)
泉ヶ丘市民センター図書館 (☎247-1315)

一般書

もいちどあなたにあいたいな	新井 素子
ごっつい奴	江上 剛
Fの悲劇	岸田 るり子
張り込み姫	垣根 涼介
楊令伝12	北方 謙三
虚報	堂場 瞬一
虚ろ舟	宇江佐 真理
夕暴雨	今野 敏
夢曳き船	山本 一力
ダイナー	平山 夢明
キケン	有川 浩
イソップを知っていますか	阿刀田 高
高峰秀子の流儀	斎藤 明美
もついちど読む山川日本史	五味 文彦

センダックの世界
くらべない幸せ

セルマ・G.レインズ
香山 リカ

児童書

ころわんがはるみっけ!(絵本)	間所 ひさ子
ピンクがすきってきめないで(絵本)	ナタリー・オンス
つくも神のゆゆばあ	吉川 知保
モグラの生活	飯島 賢次
身近な単位がわかる絵事典	

CD

Love songs~また君に恋してる~	坂本冬美
キッス	NOKKO
JUST BALLADE	MISIA
歌宝~三木たかし作品集~	
エレメント・オブ・フリーダム	アリシア・キーズ

新着本

新刊お薦め本

『戦後世界経済史』

猪木 武徳 著 中央公論新社

第二次世界大戦後の世界経済史を時代・地域ごとに分析し、かつそれぞれの出来事がわたしたち日本人の生活や意識とどのように関わったか言及しています。経済の政治化、所得分配の変容、世界的統治機構の関与など市場システムがもたらした歴史的变化の本質とは何かを明らかにします。2009年発行の経済図書の中でも高い評価を得ています。



『数えずの井戸』

京極 夏彦 著 中央公論新社

有名な番町皿屋敷をモチーフに描いた本書。少し愚鈍に見られる娘菊を始め、虚無的な青山播磨など、「数えること」に関して少し歪んだ思いを抱く登場人物たちの淡々とした狂気を事実に描いています。怪談・怪奇ものを得意とし、その独特の世界観に魅了された多くのファンをもつ著者。今回も700ページを超えるかなり厚い本ですが、比較的読みやすく、期待を裏切りません。



移動図書館車「ひまわりドンちゃん号」巡回

※移動図書館車の貸出し時間は、約20分です。早めにお越しください。

月日	巡回地	時間	月日	巡回地	時間	月日	巡回地	時間						
4月6日 (火)	灰塚区構造改善センター 合生文化会館 黒松区公民館 上生区禁酒記念碑前	13:30 14:00 14:30 15:00	4月14日 (水)	新開水源地 新開区公民館 黒石区公民館 黒石市民センター 農研宿舎A棟前	13:30 14:00 14:30 15:00 15:30	4月27日 (火)	つどいの広場(わかば) 堀川区公民館 ふれあい館ディセンター ユトリック区公民館前 北区構造改善センター	13:30 14:00 14:30 15:00 15:30						
									4月7日 (水)	辻久保区学習センター くぬぎ園・ケアハウス	13:30 14:00	4月20日 (火)	南陽区公園前 西須屋団地区集会所前 県営住宅区5棟前駐車場 櫻の本元気な家ひまわり前	13:30 14:00 14:30 15:00
5月11日 (火)	灰塚区構造改善センター 合生文化会館 黒松区公民館 上生区禁酒記念碑前	13:30 14:00 14:30 15:00												
			5月12日 (水)	辻久保区学習センター くぬぎ園・ケアハウス	13:30 14:00									

市立図書館のホームページで、蔵書の検索ができます <http://koshi-library.coda.ne.jp/>

星空
観望会

毎週土曜日
受付時間 午後7時30分～9時
場所 西合志図書館天文台
参加費 無料
※雨天・曇天の場合中止します。
来館前に電話でご確認ください。
問い合わせ先 西合志図書館

☆自宅で観る4月の星空☆

南の空高くにしし座が見えます。1等星レグルスを下にして左右を逆にしたハテナ(?)マークが獅子の頭の部分になります。獅子の後ろ足の所には土星が見えます。
北の空にはおおぐま座が見えます。おおぐま座の腰と尻尾の部分が北斗七星です。

子ども読書まつり

「本って楽しい!」「図書館って楽しい!」と感じてもらえるようなワクワクするしかけがたくさん。子どもも大人も一緒になって物語や科学の世界を楽しみませんか?

とき 5月9日(日) 午前10時～午後4時
ところ ヴィーブル2階全域
内容 迷路をくぐると絵本の世界が!
おはなし会 おはなしの小道づくり
かばくんの食育 科学あそび など
※送迎バス(子どものみ)もあります。
(詳しくは図書館カウンターのチラシをご覧ください)

参加費 無料
問い合わせ先 合志図書館



楽しいイベントがたくさんあります
(写真は昨年の子ども読書まつり)

図書館掲示板

★西合志図書館

- マインドシアター(入場無料)
とき 4月24日(土) 午後1時～
ところ 西合志図書館「集会室」
題名 『ウルトラマンコスモス VS
ウルトラマンジャスティス』
- おはなし会(入場無料)
とき 毎週土・日曜日 午後2時～
4月3・4・10・11・17・18・25日
5月1・2・8・9・15・16・23・29・30日
ところ 西合志図書館「おはなしの部屋」

★合志図書館

- ふれあいおはなし会(入場無料)
とき 毎週土曜日 午後2時30分～
4月3・10・17・24日
5月1・15・22・29日
ところ 合志図書館「おはなしコーナー」



4・5月の休館日

- ◆毎週月曜日(月曜日が祝日の場合は開館し、その翌日が休館)
- ◆毎月末日(末日が土・日・祝日の場合は開館)

4月5日(月)・12日(月)・19日(月)・26日(月)・30日(金)
5月6日(木)・10日(月)・17日(月)・24日(月)・31日(月)



環境通信

問い合わせ先

環境衛生課(合志庁舎) ☎248-1202



平成22年度 狂犬病予防注射

狂犬病予防注射を次の日程で行ないます。
 犬の登録と狂犬病予防注射は法律で義務付けられています。必ず受けさせるようお願いいたします。
 犬の登録をしていない人は注射会場でも受け付けできます。お近くの注射会場へお越しください。
 登録済みの人は通知ハガキを持って注射会場へお越しください。
 ※犬が死亡している、または人に譲り渡している場合は環境衛生課までご連絡ください。

【料金】(1頭につき)

登録済みの犬 3,000円(注射料2,500円 注射済票交付料500円)
 未登録の犬 6,000円(登録料3,000円 注射料2,500円 注射済票交付料500円)



受付日	時間	会場	受付日	時間	会場
5月10日 (月)	午前9時30分～9時50分	日向集会所	5月18日 (火)	午前9時30分～10時	野々島公民館
	午前10時10分～10時30分	上古閑公民館		午前10時10分～10時30分	本村区構造改善センター
	午前10時40分～11時	旧合志町商工会事務所		午前10時50分～11時10分	上生グラウンド
	午後1時30分～2時	合志小跡グラウンド		午後1時30分～2時	合生文化会館
	午後2時10分～2時30分	上庄公民館		午後2時20分～2時40分	辻久保区学習センター
5月12日 (水)	午後2時50分～3時20分	栄体育館	5月20日 (木)	午前9時30分～10時20分	西合志庁舎
	午前9時30分～10時20分	杉並台中央公園		午前10時40分～11時20分	黒石市民センター
	午前10時40分～11時30分	永江ふれあいセンター		午後1時30分～2時10分	新開公民館
	午後1時30分～2時20分	すずかけ台中央公園		午後2時20分～3時	東須屋公民館
5月13日 (木)	午後2時30分～3時	泉ヶ丘中央公園	5月21日 (金)	午前9時30分～10時	須屋浄化センター
	午前9時30分～10時	南群コミュニティセンター		午前10時20分～10時50分	上須屋学習センター
	午前10時10分～10時30分	群区グラウンド		午前11時10分～11時30分	ユトリック公民館
	午前10時40分～11時10分	黒石原コミュニティセンター		午後1時30分～2時30分	須屋市民センター
	午後1時30分～2時	栄グラウンド		午前9時～10時	須屋市民センター
5月15日 (土)	午後2時20分～3時20分	泉ヶ丘市民センター	5月22日 (土)	午前10時10分～10時40分	妙泉寺体育館
	午前9時～9時45分	合志小跡グラウンド		午前11時～11時40分	黒石市民センター
午前10時～11時30分	泉ヶ丘市民センター	午後1時30分～2時30分		西合志庁舎	
				午後2時50分～3時20分	野々島公民館
				午後3時30分～4時	合生文化会館

地下水を採取する皆さんへ ～お知らせとお願い～

熊本県は水道水のほとんどを地下水でまかなっている全国でも非常に珍しい地域で、本市の水道水源もすべて地下水です。しかし近年、地下水位の低下や水質の悪化が見られるなど地下水保全は緊急の課題となっています。そこで県では「熊本県地下水保全条例」に基づき、地下水を採取する採取者は地下水

採取量報告書の提出を義務付けています。これは地下水の保全のため採取量を把握するための重要な報告書です。

毎年3月下旬から4月上旬にかけて報告書様式を送付しています。4月末日までに環境衛生課(合志庁舎)まで提出をお願いします。

なお、採取量が0㎡の場合でも提出が必要です。地下水採取者の皆さんのご理解とご協力をお願いします。

平成22年度 合志市健康診査

健康診査を下記のとおり実施します。皆さんの健康のために1年に1回は健診を受けましょう。

●対象者

特定健診	39～74歳の合志市国民健康保険加入者(平成22年4月1日現在).....	料金	1,500円
生活習慣病健診	30～38歳(平成22年4月1日現在).....	料金	1,500円
若人健診	25～29歳(平成22年4月1日現在).....	料金	1,500円
後期高齢者健診	75歳以上(満年齢).....	料金	800円

●会場

菊池広域保健センター(養生園) 菊池市泗水町吉富2193-1 ☎0968-38-2820

●日程および受付時間

日 程	5月24日(月)～6月11日(金) / 7月14日(水)～20日(火)
	※原則、土・日・祝日を除きます。ただし、5月29日(土)・30日(日)は午前中のみ受診できます。
受付時間	月・水・金 午前8時～10時30分 午後1時～2時30分
	火・木と6月4日(金) 午前8時～10時30分



●持参物

- ①ご加入の保険証 ②問診票 ③健康手帳(まだお持ちでない人には、健診当日に交付します。)
 - ④生活機能検査受診券(オレンジ色の用紙で該当者のみに送付しています。)
- 3月に送付したチェックリストの返送が済んでない人は、事前に高齢者支援課に必ずお持ちください。後日、該当者には受診券を郵送します。
- ※若人健診を受ける人は事前に健康づくり推進課にお問い合わせください。

●その他

- ・正しい検査値を測定するために空腹状態(食後10時間)で受診してください。ただし、血圧治療薬などを内服中の人は普段どおりに薬を飲んでください。
- ・ネックレスなど磁気のついたものは避け、上半身は脱衣しやすい服装で受診してください。
- ・5～7月の健診は、養生園から送迎バスがありますのでご利用ください(表1)。

合志市国民健康保険以外(社会保険など)の加入者も、加入している医療保険者が「養生園」を健診機関として指定した場合は受診でき、送迎バスも利用できます。その場合、必ず受診券と保険証を持参ください。詳しくは、加入先の医療保険者(お勤め先など)にお尋ねください。

〈バスを利用する人〉 下記の日程表で該当地区・集合時間を確認のうえ、時間厳守で集合場所にお越しください。ただし、道路状況などで少し遅れることがあります。なお、駐車場の確保ができませんので、徒歩でお越しください。

〈自家用車で来る人〉 下記の日程で該当地区を確認のうえ、直接、養生園にお越しください。

〈5～7月に受診できなかった人〉 11月、1月(バス送迎なし)に健診を受けることができます。後日、広報こうしでお知らせします。※該当地区で受けられない場合は、下記日程内の都合の良い日に受診してください。

表1 5月の送迎バス日程(6・7月のバス日程は広報こうし5月号に掲載予定)

実施日	区 名	集合時間			集合場所
		午前①	午前②	午後	
24日(月)	永 江	8:30	9:30	13:30	永江コミュニティセンター前
	南 群	8:30	-	13:30	南群コミュニティセンター前
	沖 野 台	8:32	-	13:32	キッチンマツオカ前
	上 群	8:38	-	13:37	酒 井 商 店 前
	笹 原	-	9:30	13:43	笹 原 公 民 館 前
	黒 石 原	-	9:33	13:45	黒石原コミュニティセンター前
	西沖住宅	-	9:35	13:47	西 沖 住 宅 前
25日(火)	御 領	8:30	9:30	-	御 領 公 民 館 前
	野 付	8:32	9:32	-	野 付 天 満 宮 前
	横 町	8:35	9:35	-	横 町 バ ス 停
	竹迫住宅	8:37	9:37	-	花 道 前
	上 町	8:30	9:30	-	日 向 集 会 所 前
	新 迫	8:35	9:35	-	新 迫 集 会 所 前
	新 古 閑	8:45	9:45	-	新 古 閑 集 会 所 前
	上 古 閑	8:50	9:50	-	上 古 閑 公 民 館 前
26日(水)	出 分	8:52	9:52	-	出 分 公 民 館 前
	杉 並 台	8:30	9:30	13:30	杉並台中央公園大通前
	永 江	8:33	9:33	13:33	永 江 中 央 公 園 前
27日(木)	武蔵野台	8:30	9:30	13:30	南ヶ丘小正門前
	雇用促進住宅	8:30	9:30	-	下 町 公 民 館 前
	下 町	8:30	9:30	-	下 町 公 民 館 前
	合志中央団地	8:33	9:33	-	合 志 小 学 校 前 バ ス 停
28日(金)	油 古 閑	8:30	9:30	-	油 古 閑 公 民 館 前
	原 口	8:35	9:35	-	原口点滅信号付近
	原 口 下	8:37	9:37	-	原 口 下 バ ス 停
	平 島	8:40	9:40	-	平 島 バ ス 停
	鹿 水	8:30	9:30	-	みどり館玄関前
	今 町	8:35	9:35	-	今 町 公 民 館 前
	乙 丸	8:42	9:42	-	宇 都 宮 酒 店 前
29日(土)	上 庄(上)	8:43	9:43	-	(元)山口商店前
	上 庄(下)	8:45	9:45	-	中 林 公 民 館 前
	中 林	8:48	9:48	-	後 川 辺 バ ス 停
	後 川 辺	8:30	-	13:30	すずかけ台中央公園前バス停
	すずかけ台	-	9:30	13:32	泉ヶ丘公民館前
	泉ヶ丘	8:30	9:30	13:30	栄温泉団地第一団地公衆電話前
	栄温泉団地	8:33	9:33	13:33	栄住宅スクールバス停
30日(日)	山下団地	8:30	-	-	栄温泉団地第一団地公衆電話前
	栄 住 宅	-	9:30	-	栄住宅スクールバス停
	新栄温泉団地	8:30	-	-	すずかけ台中央公園前バス停
31日(月)	すずかけ台	-	9:30	-	泉ヶ丘公民館前
	榎ノ本	8:30	-	13:30	佐 野 商 店 前
	西須屋団地	-	9:30	13:35	松 永 商 店 前
	県営住宅	-	9:30	13:30	浄 化 セ ン タ ー 前
堀 川	-	9:32	13:33	堀 川 区 公 民 館 前	

問い合わせ先 健康づくり推進課(西合志庁舎) ☎242-1183
 高齢者支援課(西合志庁舎) ☎242-1109

健康の すゝめ



問い合わせ先
健康づくり推進課 健康推進班(西合志庁舎) ☎242-1183

平成22年度

子どもの予防接種

～病気から守るために～

お母さんから赤ちゃんにプレゼントした病気に対する抵抗力(免疫)は、自然に失われていきます。赤ちゃん自身で免疫をつくって病気を予防する必要がある、その助けとなるのが予防接種です。子どもは発育と共に外出の機会が多くなり、感染症にかかる可能性も高くなります。予防接種に対する正しい理解をもち、感染症にかからないように、また他の人に感染させないように予防をしましょう。

ワクチンの種類と特徴

予防接種で使うワクチンには、生ワクチンと不活化ワクチンがあります。ワクチンを接種する場合、その効果と安全性のため次の間隔をあけることになっています。

生ワクチン

ポリオ、BCG、MR(麻しん・風しん混合)

生きた細菌やウイルスの毒性を弱めたもので、接種することによってその病気にかかった場合と同じように抵抗力(免疫)ができます。1回接種すれば免疫が長期間続くのが特徴です。

27日以上おく

不活化ワクチン

三種(二種)混合、日本脳炎

細菌やウイルスを殺し抵抗力(免疫)をつくるのに必要な成分を取り出して、毒性をなくして作ったものです。生ワクチンと違い免疫の持続期間が短いため、接種に数回の追加が必要です。

6日以上おく

生ワクチン・不活化ワクチン

なお、同じ種類のワクチンを受ける場合には、それぞれ決められた期間をあけます。

ポリオどうしは6週間(41日)以上
三種混合どうしは3～8週の間(20～56日)
日本脳炎どうしは1～4週の間(6～28日)

定期的予防接種 定期的予防接種は、法律によって種類と対象者が定められています。

	種別	対象年齢	接種回数		接種間隔・備考	
集団接種	BCG	生後3月～6月未満	1回		生後3月を過ぎたら早めに受けましょう。	
	ポリオ	生後3月～7歳6月未満	2回		スポイドでワクチンを飲みます。	
個別接種 ※医療機関に要予約	二種混合(ジフテリア・破傷風)	11歳以上13歳未満 (小学校6年生で実施)	1回		乳幼児期に接種した三種混合の追加として行ないません。学校を通じて予診票の配付などをします。	
	三種混合 (百日せき・ジフテリア・破傷風)	生後3月～7歳6月未満	1期初回	3回	3～8週(20～56日)の間隔をあけて3回	
			1期追加	1回		1期初回(3回)終了後1年～一年半あけます。
	MR (麻しん・風しん混合)	1期:生後12～24月未満 2期:5～7歳の就学前1年間 3期:中学1年生相当 4期:高校3年生相当	1期	1回	1歳の誕生日プレゼントにしましょう。	
			2期	1回		
			1回		4月～6月の早い時期に接種しましょう。3期・4期は平成20年からの5年間のみの制度です。	
1回						
日本脳炎	1期:標準的には 3歳～7歳6月未満	1期初回	2回	1～4週の間隔をあけます。		
		1期追加	1回	1期初回(2回)終了後1年あけます。		
	2期:9歳以上13歳未満	1回				

※集団接種の日程と個別接種の医療機関一覧は、平成22年度健康づくり事業計画表をご覧ください。
個別接種は、市内医療機関および広域化事業協力医療機関ともに必ず事前予約が必要です。

H Health



● 母子健康手帳の交付

保健師が、妊婦さんの体調などを聞きながら母子健康手帳の使い方や妊婦健康診査について説明を行いません。交付場所は＜西合志庁舎＞健康づくり推進課です。また、健康育児相談時も交付しています。4月14日(水) 泉ヶ丘市民センター、4月20日(火)ふれあい館です。日程は健康づくり事業計画表に掲載していますのでご参照の上お越しください。印かんと産婦人科から妊娠届出書もらい、持参ください。

● 熊本県小児救急電話相談事業

相談時間

毎日・夜間
午後7時から午前0時

☎#8000

(ただし、ダイヤル回線・IP電話・光電話からは☎364-9999)



予防接種のスケジュールをたてましょう!

平成22年度

MR(麻しん風しん混合)予防接種(2~4期)

次に該当する人は、平成22年度MR(麻しん・風しん混合)ワクチン予防接種(2~4期)の対象となります。幼児期に接種した麻しんワクチン・風しんワクチンの追加接種です。対象者には予診票を郵送でお送りします。早めに接種しましょう。

対象者

MR2期 平成23年4月に小学校へ入学する人(平成16年4月2日~平成17年4月1日生まれ)

MR3期 中学校1年生に相当する人(平成9年4月2日~平成10年4月1日生まれ)

MR4期 高校3年生に相当する人(平成4年4月2日~平成5年4月1日生まれ)

※3期・4期は平成20年度からの5年間のみの制度です。

- 接種回数 1回
- 接種料金 無料(全額、市が負担)
- 接種期間 4月1日~平成23年3月31日
※接種期間を過ぎると全額自己負担になります。

4月~6月の早めの時期に接種しましょう。

市委託医療機関 ※事前予約が必要です。

大森医院	☎248-0003	成松内科医院	☎345-5151
宮川内科医院	☎248-2155	山下胃腸科クリニック	☎345-0600
みやの小児科	☎248-5800	まつもとこどもクリニック	☎338-8960
いけざわこどもクリニック	☎242-6633	産科婦人科大竹クリニック	☎344-3232

医療機関に予約し、予診票と母子健康手帳を持参のうえ接種してください。

受賞おめでとうございます

1月25日、東京都千代田区の文部科学省講堂で開催された平成21年度文部科学大臣優秀教員表彰式で、西合志南中学校の三嶋久美教諭が文部科学大臣賞を受賞しました。本市特別支援教育推進の功績が認められたものです。

三嶋教諭は剣道部の指導者としても高い指導力で、本市中学生を全国大会優勝に導いています。女性初の熊本県剣道連盟常任理事を務め、自身も剣道6段の腕前です。2月2日に市役所を訪問し、市長に受賞の報告を行いました。



市長に受賞報告をした三嶋教諭

春の風物詩 竹迫初市

竹迫地区に約250年前から伝わる春の風物詩「竹迫初市」が、2月28日に合志庁舎前の駐車場で開催され、多くの人で賑わいました。

名物のイモ天や地元農家の野菜の販売などが行なわれました。また、ボランティアバンド「丘リーナ」によるオカリナ演奏が披露され、暖かな日差しの中、会場を訪れた人は一足早く春の訪れを感じていました。



イモ天を買い求める来場者

農業者の仲間入り

3月5日、本市在住の新規就農者の激励会が市役所で行なわれました。今年度は小山和彦さん(北)、上野義博さん(後川辺)、佐々木博文さん(後川辺)、村岡俊英さん(黒石)の4人です。

式では、新規就農者が農業への抱負を語り、来賓の皆さんから激励の言葉が贈られました。また、市の農業を支えて地域に根ざした農業者になってもらうよう市からの奨励金が渡されました。



(写真左から)

新規就農者の小山さん、上野さん、佐々木さん、村岡さん

「恵楓の森」記念植樹

3月8日、菊池恵楓園で創立100周年を記念し、「恵楓の森」づくりに向けた記念植樹があり、職員や入所者がクヌギやヤマザクラなど20本の樹木や苗木を植えました。同園では、職員から寄附を募り、春までに100本を植樹し、将来は「恵楓の森」としたい意向です。

この日、参加した大住市長は「恵楓の森が将来構想に掲げている地域との共生の場に広がっていくことを祈念します。」と述べました。



植樹を行なった大住市長と恵楓園職員の皆さん

須屋コミュニティパトロール隊結成

須屋コミュニティ内の9つの自治会には、現在8つの自主防犯パトロール隊(約410人)があり、児童生徒の見守り活動など行なっています。パトロール隊員の高齢化、後継者不足など課題を抱えながら新たな取り組みを模索する中、平成21年度に県の事業である「安全なまちづくり推進モデル事業」を受託しました。

その中で、各地区の防犯パトロールをより効果的に行なうため「須屋コミュニティパトロール隊」(辻貞輝隊長)を結成しました。今後は、地域の自主防犯団体と連携を保ち、青色パトロール車4台での見守り活動や防犯パトロールを中心に活動します。

また現在、青色パトロール実施者講習を受講した

35人のパトロール実施者がいますが、既存の防犯団体も含めた新規隊員確保にも努めていく予定です。

2月21日、須屋市民センターで行なわれた出発式には、約40人の青色パトロール従事者などが参加。辻隊長が「犯罪の起こらない安全安心に暮らせるまちづくりの実現に尽力することを誓います。」と力強い誓いのことばを述べました。



青色回転灯がついたパトロール車での出発式

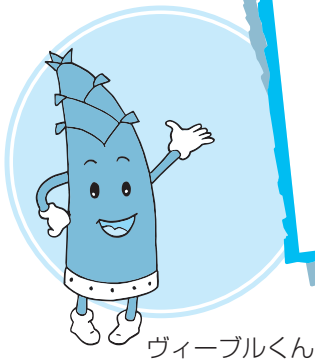

ヴィーブルくん

ヴィーブル & コミュニティ 情報

月末休館日
 ヴィーブルトレーニングルーム・
 合志歴史資料館・合志図書館
4月30日(金)



平成22年度合志市高齢者大学募集

合志市高齢者大学では、さまざまな学習を通じて生きがいのある生活と仲間づくり、健康な心と体の維持・増進を目指しています。「ことぶき大学(御代志市民センター講堂)」と「高齢者教養講座(ヴィーブル文化会館)」の、2つの会場で開催しますので、最寄りの会場にご参加ください。いずれも、月1回の開催です。

	ことぶき大学	高齢者教養講座
開催場所	御代志市民センター講堂など	ヴィーブル文化会館など
開催日時	毎月1回(5月~3月)全11回 午前9時40分~11時30分	毎月1回(5月~3月)の全11回 午前10時~正午
参加資格	原則60歳以上の人	
参加費用	無料(ただし、研修旅行などは負担があります)	
申込方法	御代志市民センター窓口、電話、FAX、郵送	ヴィーブル窓口、電話、FAX、郵送
申込期限	4月22日(木)	
学習予定	市長講話、社会を明るくする運動講話、日帰り研修旅行、文化協会コンサート、健康講話など	
申し込み・問い合わせ先	御代志市民センター 生涯学習課 〒861-1104 合志市御代志1661-16 ☎242-1190・FAX 242-4896	ヴィーブル 生涯学習課 〒861-1116 合志市福原2922 ☎248-5555・FAX 248-5450

子どもフェスティバル開催

2月28日、ヴィーブル全館で「合志市子どもフェスティバル」が開催され、約1,800人の子どもたちが集まり、科学実験や工作、スポーツといった体験コーナーや子ども劇団公演などを楽しみました。

子どもフェスティバルは、市内の小・中学生から公募した実行委員らが、内容や実施方法などを考え、準備から当日の運営まで大人の協力を得ながら開催するイベントです。

多くの子どもたちが「楽しかった」「また参加したい」と感想を述べていました。



チャレンジコーナーの空缶積み



子ども実行委員の皆さん

学校・家庭・地域で子どもを育てよう

3月4日、平成20年10月から文部科学省委託事業として学校支援地域本部支援事業を実施している合志南小学校で講演会と実践報告会が行なわれ、県内市町村から多くの先生やコーディネーターが参加しました。

地域をプロデュースする会社を営んでいる佐藤真一さんを講師に招き、「子どもが元気に魅力ある地域づくり」をテーマに講演が行なわれました。

また、実践報告会では南っ子支援ボランティアの会の池邊幸子コーディネーターから給食指導、登下校安全指導、南小フェスティバルなどボランティア活動についての報告があり、参加者から質問や課題などさまざまな意見交換が活発に交わされました。

この事業の趣旨である学校、家庭、地域がひとつとなって地域で子どもを育てる体制をつくり、ひいては地域を愛し、地域活性化に繋げようという気持ちが報告会や参加者の意見を通じて感じられる大会となりました。



佐藤真一さんの講演



活発な意見が出た実践報告会



開館時間／
午前8時30分～午後5時
(10月～5月)
休館日／
月曜日、第2日曜日、祝日



子育て教室のご案内

と き 4月24日(土) 午前10時30分～正午
内 容 「羽ばたけわが子よ～親離れ・子離れ～」
と ころ ふれあい館
対 象 どなたでも参加できます。
参 加 料 無料
問い合わせ先 社団法人 倫理研究所 家庭倫理の会熊本市 合志支部
 支部長 福田和子 ☎273-0249

プラでキーホルダーを作ろう!!

と き 4月25日(日) 午後2時～4時
内 容 プラ板でオリジナルキーホルダーを作ります。
 ※金具のキーホルダーも用意しています。
対 象 小・中学生(定員15人)
 ※定員になり次第、締め切ります。
参 加 料 無料
申込期限 4月20日(火)

児童福祉週間イベント『とり+かえっこ&オークション』

と き 4月18日(日) 午後1時30分～4時30分
 (午後4時からオークション開催)
と ころ ふれあい館 北玄関前
対 象 幼児から大人まで(定員なし・予約不要)
参 加 料 無料
持ってくる物 とりかえっこしたいおもちゃや本など、持ち帰り袋

児童福祉週間イベント 平成22年度標語『地球はね 笑顔がつまった 星なんだ』

と き 4月29日(木・祝) **と ころ** ふれあい館



開館時間／
午前8時30分～午後5時15分
休館日／祝日

午前の部

親子で楽しむ『とり+かえっこ&オークション』

と き 午前10時～12時30分
 (正午からオークション開催)
と ころ ふれあい館 北玄関前
対 象 幼児から大人まで(定員なし・予約不要)
参 加 料 無料
持ってくる物 とりかえっこしたいおもちゃや本など、持ち帰り袋

午後の部

子育て講演会&パパの読み聞かせLIVE

演 題 『パパの極意～仕事も育児も楽しむ生き方』
講 師 安藤哲也さん(NPO法人ファザーリング・ジャパン代表理事)
と き 午後1時30分～3時(受付は午後1時～)
と ころ ふれあい館 交流ホール
定 員 150人(要予約)
 ※託児あり(1歳以上、定員20人)
対 象 どなたでも参加できます
参 加 料 無料

よかパパねっと特別企画『安藤さんを囲んで～懇親会～』

と き 午後4時30分～7時
と ころ つどいの広場 わかば
定 員 30人 ※要予約
対 象 どなたでも(合志市在住の人)
参 加 料 実費

中学・高校生イベント『ドラムレッスン☆パート2』

3回シリーズで、『パート1』は4月10日、『パート3』は6月26日開催予定
と き 5月8日(土)午後2時～4時
 (月1回実施)
と ころ ふれあい館 交流ホール
対 象 中・高校生(基本、毎回参加できる人)
 ※連続で参加できない人はご相談ください
定 員 10人程度
参 加 料 無料(予約が必要です！電話予約できます。)
内 容 4月からスタートしました。初心者・経験者問いません。お待ちしております☆
 ※申し込みはふれあい館・こども支援センターまで
受付時間 午前9時～午後7時(月～金)
 ※祝日はお休み



開館時間／
午前8時30分～午後5時
(10月～5月)
休館日／
月曜日、第2日曜日、祝日

みんなで作ろう こいのぼり

と き 4月17日(土)からいつでも参加できます。
内 容 こいのぼりの型に好きな絵を書きます
参 加 料 無料

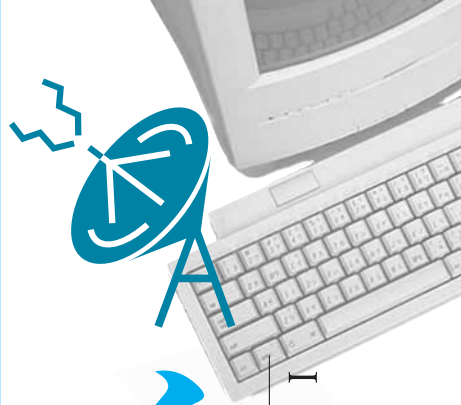

インターネットの日



(合志庁舎)
☎(248)1112

春の全国交通安全運動

県民に交通安全思想の普及・浸透を図り、交通ルールの遵守と正しい交通マナーの実践を習慣付けるため、次のとおり実施されます。

- **とき**
4月6日(火)～15日(木)までの10日間
- **運動の基本**
「子どもと高齢者の交通事故防止」
- **運動重点**
①全ての座席のシートベルトとチャイルドシートの正しい着用の徹底
②自転車の安全利用の推進
③飲酒運転の根絶
- **問い合わせ先**
総務課 交通防災班

熊本県交通安全協会「永年無事故運転者表彰申請」受付中

本年度も交通事故の防止を図ることを目的として永年無事故表彰が行なわれます。受賞資格がある人は次の要領で手続きをお願いします。

- **表彰区分**
10年、20年、30年、40年
- **受賞資格**
①交通安全協会加入者であること
②運転免許所有者(原付・小特含む)で、無事故であること
③平成22年6月30日現在で10年、20年、30年、40年を経過していること
④期間内に交通事故を起こすか、交通法令に違反して行政処分、刑事処罰を受けたこと

- ⑤以前表彰された人は同じ年数での表彰はできません
- ⑥本市内に居住している人
- **申込方法**
各庁舎と支所に備えてある申請書に所定の事項を記入し、申請人の押印をした上で受け付けとなります。
- **受付締切日**
5月14日(金)まで(期限厳守)

がないこと(反則行為で3年を経過した人は除きます)

- **問い合わせ先**
総務課 交通防災班
(合志庁舎)
☎(248)1112
- **消費生活センターを開設します**
市では、この4月から消費生活センターを立ち上げ、消費生活に係る各種相談、苦情のあつせん、その他消費者の啓発など、消費者行政の充実を図ることとしました。
これは、本市住民の県消費者センターへの相談件数が多いこと、国の消費者ホットラインの開設により相談件数が増加することなどを考慮して、より身近な市役所で消費者相談を受けられるようになります。
センターは当面の間、合志庁舎2階総務課内に設置し、専門相談員1人と総務課職員で対応します。
センター設置に伴い、平成21年度は月・水・金曜日の週3日だった専門相談員の相談日が、今後は市役所の就業日であれば、いつでも相談が受けられるようになります。消費者問題でお困りの人は、いつでもお気軽にご相談ください。個人の秘密は固く守ります。
- **相談時間**
午前10時～午後5時

- (受付は午後4時まで)
- **問い合わせ先**
総務課 消費生活センター
(合志庁舎)
☎(248)1112

補助金の申請窓口が変わります

スポーツ大会や文化活動を通して、心身共に健やかな成長が図られるよう支援するため、本市在住の小・中学生が九州大会以上の各種大会に出場する場合の経費の一部を市が補助しています。

- **問い合わせ先**
企画財政課 政策企画班
☎(248)1813

国民年金保険料の月額が変わります

年金制度の安定した運営を図るため、また、年金を支える力と給付のバランスを取るために、平成22年4月から平成23年3月の国民年金保険料の月額が、月440円引き上げられ、1,510円になります。

●問い合わせ先

熊本西年金事務所
国民年金課
☎(355)3261

養生園祭「いのちと養生」

●とき

4月18日(日) 午後9時30分～

●ところ

菊池養生園

●内容

講演・養生市・健康展ほか

●問い合わせ先

菊池養生園保健組合
☎0968(38)2820



「脳いきいき教室」 受講者・学習サポーター 募集

読み書き・計算で脳の健康維

持増進(認知症予防)のための教室受講者と、その運営を手伝っていただくボランティア(学習サポーター)を募集します。

●期間

5月～10月

●ところ

ふれあい館

●申込締切

4月30日(金)

●申込方法

電話またはFAX

【受講者】

・対象者

65歳以上で毎週1回学習教室への参加と毎日10分程度の自宅学習が可能な人

・時間

毎週金曜日

午前10時～11時30分

・内容

教材を使って、簡単な読み書き・計算

・参加費

月額2,200円(教材・保険料代)

・募集人員

16人(定員を超えた場合は、抽選となります)

【学習サポーター】

・対象者

本市市民で、高齢者の心身の健康増進に理解があり、事前の研修会(5月)に参加可能な人(交通費程度支給)

・活動時間

金曜日

午前9時30分から2時間程度

・活動内容

教室運営補助・受講者の学習支援

●申し込み・問い合わせ先

合志市社会福祉協議会
☎(242)7000
FAX(242)6635

子どもなぎなた教室

なぎなたを通じて心と体の成長を図り、礼儀やあいさつなどを学びます。親子での参加も大歓迎です。

●とき

5月8日から毎月第2・4土曜日(平成23年2月までの全19回)

●ところ

午前10時から正午まで

●参加料

無料(ただしスポーツ保険料は実費負担)

●募集人員

年長児～中学生までの約15人(先着順)

●持ってくる物

運動のできる服装、飲み物(水分補給)、タオル

●問い合わせ先

合志市なぎなたクラブ 小島
☎(242)3077
携帯090(7159)1638

自衛官募集

募集種目	受付期間	試験日	受験資格
一般・技術幹部候補生	4月1日(木)～5月10日(月)	1次:5月15日(土)・16日(日) ※16日は飛行要員のみ 2次:6月15日(火)～17日(木) ※海・空飛行要員のみ 3次:7月14日(水)～8月5日(木) ※海は7月22日まで	20歳以上26歳未満の人 ※大学院修士学位取得者(海上技術幹部候補生志願者は理工学修士学位取得者に限る)は28歳未満
歯科・薬剤幹部候補生	4月1日(木)～5月10日(月)	1次:5月15日(土) 2次:6月15日(火)～17日(木)	20歳以上30歳未満の人
医科・歯科・幹部自衛官	4月1日(木)～5月10日(月)	試験日:5月21日(金) 合格発表:7月30日(金)	医師・歯科医師の免許取得者
一般曹候補生	4月1日(木)～5月10日(月)	1次:5月22日(土) 2次:6月23日(水)～28日(月)	18歳以上27歳未満の人
技術海上幹部 技術航空幹部	5月6日(木)～21日(金)	試験日:7月5日(月) 合格発表日:8月20日(金)	大卒38歳未満の人

●申し込み・問い合わせ先

自衛隊熊本地方協力本部 菊池分駐所
☎・FAX 0968-24-2772

物産館情報

今年の1番スイカの出荷が始まり、どんどん入荷していきます。地方発送も承っています。
また、専用駐車場が広くなり、この程完成しました。よりお買い物しやすくなりましたので、ぜひご利用ください。

スタッフおすすめ!

売店情報 ただいま “おせんべいフェア”を開催中!

わたしが自信をもっておすすめします!



スタッフ 上野 三枝子

昔なつかしいおせんべいから、新商品までぞくぞく入荷中!
お花見のおともに、おしゃべりの合間にいかがですか?

タケノコ掘り体験 参加者大募集!

春の味覚、タケノコを自分で掘ってみませんか!
日程 4月10日(土)・17日(土)
※各日程 親子20組(最大定員 60人)
参加料 大人2,000円/子ども 1,000円
※参加料には、温泉券・1日保険・タケノコが含まれます。
現地までの往復送迎
※上記のタケノコは、大人5kg前後(3~5本)
小人3kg前後(2~4本)

地元の方が掘り方を説明後、指導もしてくれます。また、参加料に含まれるタケノコ以外にも、会場で購入することができます。参加のお申し込みはユーパレス弁天事務所までお越しください。電話でのご予約もできます。詳細はお問い合わせください。

ゴールデンウィークフェスタ 開催

今年も、ステージショーや屋内プールでのイベントを行ないます。詳細は、後日館内に発表します。

ユーパレス 弁天

湯つたり湯のしらす
あぢきは秋葉



合志市総合健康センター
ユーパレス弁天
〒861-1103 合志市野々島2441-1
☎348-2626
営業時間 午前10時~午後11時

ユーパレス弁天ホームページ
<http://www.u-benten.jp/>
簡単検索は

物産館では商品の出品者を募集しています。希望する人は物産館までお問い合わせください。

4・5月イベントカレンダー

日	月	火	水	木	金	土
				4/1 レディースデー	2 映画の日	3 お魚の日 映画の日
4	5 日舞の日	6	7	8 全館休館日	9 映画の日	10 お魚の日 映画の日
11 犬猫の日	12	13 日舞の日	14	15 風呂の日 日舞の日 プール定休日	16 映画の日	17 お魚の日 映画の日
18 フリマの日	19	20	21	22 全館休館日	23 映画の日	24 お魚の日 映画の日
25 犬猫の日	26 風呂の日 日舞の日	27	28	29 昭和の日 プール定休日	30 映画の日	5/1 お魚の日 映画の日
2 GWフェスタ	3 憲法記念日 GWフェスタ	4 みどりの日 GWフェスタ	5 こどもの日 GWフェスタ	6 レディースデー プール定休日	7 映画の日	8 お魚の日 映画の日

※定期的に行われるイベント行事です。内容や開催日時など詳しくはお問い合わせください。

間違いさがし

上・下の絵から「7つ」違いを探し、答えをハガキに書いて送ってください。

正解者の中から10人に、「図書カード」をプレゼント。

締め切り 4月30日(金) 必着

応募方法 ハガキに下記の必要事項を記入の上、ご応募ください。

<裏面>

4月号

- ①□□□□ ⑤□□□□
- ②□□□□ ⑥□□□□
- ③□□□□ ⑦□□□□
- ④□□□□

住所・氏名・年齢・
電話番号
市へのご意見、今月
号のご感想など

9611195

合志市役所
「間違いさがし」係

先月号の答え



※当選者の発表は発送をもって代えます。



絵 佐藤峰子さん(黒石団地)

低カロリーがうれしいふわふわドーナツ！
名前のとおり油で揚げずにふんわりと焼き上げであるので、ヘルシーなのはもちろんですが、もう一つの魅力はその香りです。お店に入ると、ドーナツが焼ける甘く香ばしい匂いが広がっています。しっとりした生地は驚くほど柔らかく！冷めても固くならないので、時間が経っても美味しく食べられます。
クリームを中に挟んだドーナツは「外側にクリームをトッピングするより食べやすいから」という村島さんの気づかいで生まれました。チョコ・カスタード・いちご・メロンの4種類が定番です。



プレーン 1個100円
クリーム入り 1個120円



たい焼き(三二)
1個60円

合志の一品
合志のおすすめ
紹介します
おやつ工房ひまわりの
焼きドーナツ



店長
村島 経子 さん

おやつ工房ひまわり
須屋2033-5
☎242-9233
(木曜日 定休)

幅広い年代に人気なのは、たい焼きです。特にミニたい焼きはその安さから、おこづかいで買いに来る子どものお客さんが多いとか。8センチほどのかわいいサイズなので、子どものおやつにちょうどいい量です。もちろんダイエットが気になる女性にも！
ドーナツ同様、生地がふつくと柔らかいので、お年寄りに「昔ながらの懐かしいたい焼き」と喜ばれています。種類は黒あん・白あん・カスタード・チョコに、4月中旬までは限定で桜あんも仲間入り。
子どもも気さくに入れる親しみやすい雰囲気のお店を、ぜひ訪ねてみてください。

広報「こころ」のご意見は
市長(公室) 情報広報班
(合志庁舎)へ
〒861-1119 5
合志市竹迫2140番地
☎(248)1977

わたしの場合は、居場所を失くしたような不安な気持ちでいたのを覚えています。今年の卒業生たちも、クラスメートとの別れや進路への期待など悲喜こもももだったでしょう。中には、希望の進路に進めず、挫折を経験した人もいるかもしれません。そんな人に伝えたいのは、その経験は決して無駄にはならない、ということ。これから先も大学受験や就職試験など、たくさんの試験が待っていますが、今のつらい気持ちがいっつかきつと力になるはず。4月は始まりの季節。みんな新しい環境に希望を抱いて進んでいってほしいものです。
がんばれ！一年生！

ちどりふで

今月の表紙は
中学校の卒業式
です。皆さん、
卒業式にはいろ
ろな思い出があ
るでしょう。今
年の卒業生
たちはどんな思
いを胸に旅立っ
ていったので
しょうか？

お知らせ カレンダー

C A L E N D A R

- コミュニティ施設休館
(御代志市民センター・須屋市民センター・黒石市民センター・野々島公民館)
- ▲ヴィーブル休館・市民体育館休館 ◎みどり館休館
- ★市立図書館休館 ■老人憩の家休館 ◆ふれあい館休館

4/1 木	2 金	3 土
法律・心配ごと相談 社 10:00～14:30 泉ヶ丘市民センター 図書館延長開館 西 20:00まで 西合志図書館		星空観望会 西 19:30～21:00 西合志図書館天文台 ふれあいスポーツ広場 生 10:00～12:00 ヴィーブル

4 日	5 月	6 火	7 水	8 木	9 金	10 土
	休▲●■◆★	3歳児健診 健 13:15～13:45受付 泉ヶ丘市民センター 休◎	BCG 健 13:15～13:45受付 ふれあい館 窓口証明業務延長 市税 19:30まで 合志庁舎	3歳児健診 健 13:15～13:45受付 ふれあい館 図書館延長開館 西 20:00まで 西合志図書館	市内小学校入学式 (午前) 市内中学校入学式 (午後)	星空観望会 西 19:30～21:00 西合志図書館天文台
11 日	12 月	13 火	14 水	15 木	16 金	17 土
法律・心配ごと相談 社 10:00～14:30 みどり館 休▲●■◆★		1歳6カ月児健診 健 13:15～13:45受付 泉ヶ丘市民センター 休◎	健康育児相談 健 9:30～11:00 泉ヶ丘市民センター 献血 健 市役所 合志庁舎 9:30～12:00 13:00～16:00 窓口証明業務延長 市税 19:30まで 合志庁舎	7カ月児健診 健 13:15～13:45受付 ふれあい館 図書館延長開館 西 20:00まで 西合志図書館 夜語りサロン 商 18:30～20:30 西合志庁舎3階大会議室	マタニティ学級 健 9:30～13:00 泉ヶ丘市民センター	星空観望会 西 19:30～21:00 西合志図書館天文台 ふれあいスポーツ広場 生 10:00～12:00 ヴィーブル
18 日	19 月	20 火	21 水	22 木	23 金	24 土
	休▲●■◆★	健康育児相談 健 9:30～11:00 ふれあい館 法律・心配ごと相談 社 10:00～14:30 西合志庁舎 休◎	窓口証明業務延長 市税 19:30まで 合志庁舎	1歳6カ月児健診 健 13:15～13:45受付 ふれあい館 図書館延長開館 西 20:00まで 西合志図書館	4カ月児健診 健 13:15～13:45受付 泉ヶ丘市民センター	星空観望会 西 19:30～21:00 西合志図書館天文台
25 日	26 月	27 火	28 水	29 木	30 金	5/1 土
	休▲●■◆★	7カ月児健診 健 13:15～13:45受付 泉ヶ丘市民センター 休◎	4カ月児健診 健 13:15～13:45受付 ふれあい館 窓口証明業務延長 市税 19:30まで 合志庁舎	昭和の日 図書館延長開館 西 20:00まで 西合志図書館 休■◆		星空観望会 西 19:30～21:00 西合志図書館天文台 ふれあいスポーツ広場 生 10:00～12:00 ヴィーブル
2 日	3 月	4 火	5 水	6 木	7 金	8 土
自主事業 「ドレミの広場」 生 開場 13:00 開演 13:30 ヴィーブル文化会館 休■◆	憲法記念日	みどりの日 休◎■◆	こどもの日 休■◆	3歳児健診 健 13:15～13:45受付 ふれあい館 法律・心配ごと相談 社 10:00～14:30 ふれあい館 休▲●★	BCG 健 13:15～13:45受付 泉ヶ丘市民センター	星空観望会 西 19:30～21:00 西合志図書館天文台

消費者相談窓口 相談方法……電話・来庁 ☎248-1112 と ころ……合志庁舎 総務課内 消費者相談室

問い合わせ先

合志市役所 合志庁舎……☎248-1111(代) 西合志庁舎……☎242-1111(代)	須屋支所……☎345-4400 泉ヶ丘支所(市民センター)……☎248-3453 御代志市民センター……☎242-1190 ヴィーブル……☎248-5555	みどり館……☎248-0400 ふれあい館……☎242-7000 三つの木の家……☎248-6277 老人憩の家……☎242-2030	西合志図書館……☎242-5555 合志図書館……☎248-5754 ユーパレス弁天……☎348-2626 人権ふれあいセンター……☎248-3893 合生文化会館……☎242-3218
--	---	--	---

健康づくり推進課 ☎242-1183 合志図書館 ☎248-5754 市市民課 ☎248-1113 税務課 ☎248-1114 西合志図書館 ☎242-5555

社合志市社会福祉協議会 ☎242-7000 生生涯学習課 ☎248-5555 商商工振興課 ☎248-1115

童心に
戻って

童心の
ままで

600人の
大合唱

2010年ヴィーブルに歌の旅

合志市文化芸術自主事業

ドリミの広場

「ヴィーブルちゃんと歌う600人の大合唱」

歌って 唄って うたって

「童心に戻って童心のままで600人の大合唱」をキャッチフレーズに、見るだけ、聞くだけでなくステージと客席ひとつになって、童謡・唱歌・心に残っている歌を歌い合い、歌い継いで行く広場です。

公募したオーブニングコーラス隊によるドリミの歌で始まり、メインゲストに「NHK熊本児童合唱団」を迎えての手作りの音楽会!!多くの皆さんの参加をお待ちしています!!



「ヴィーブルちゃん
まんじゅう」の
抽選会もあるよ!



NHK熊本児童合唱団

プログラム

- ・ オープニング〜ドリミの歌〜
- ・ 広場へのリクエスト
- ・ 赤星先生の音楽の授業
- ・ ゲスト (NHK熊本児童合唱団)
- ・ ゲストとともに600人の大合唱
- ・ フィナーレ〜ふるさと〜

入場料/100円

(全席自由)

前売券発売 4月3日(土)

平成22年5月2日(日)

開場/午後1時
開演/午後1時30分
会場「ヴィーブル」文化会館

問い合わせ先/ヴィーブル ☎248-5555

主催

合志市・合志市教育委員会
合志市文化芸術自主事業実行委員会
ドリミの広場実行委員会
合志市女性連絡協議会まちなねっど「セラヴィ」

プレイガイド

ヴィーブル・御代志市民センター
泉ヶ丘支所・須屋支所

発行/合志市
編集/市長公室
☎096-248-1111
〒861-1195
熊本県合志市竹迫2140番地
ホームページアドレス
<http://www.city.koshi.lg.jp>
発行日/平成22年4月1日

※2月末現在
()内は前月比

人口	54,944 (+43)
世帯	20,287 (+35)
出生	48
死亡	28
転入	189
転出	166



3月12日に合志中学校で行なわれた卒業証書授与式。保護者や在校生が見守る中、3人の卒業生代表が中学校での思い出や進路への決意を語りました。



今月の表紙