

5

May 2010
Number 51



こし



新緑に包まれる

元気の森公園

新市長 就任あいさつ



全国交通安全運動期間中、合志南小学校前の交差点で児童の登校を見守りました。

市長 荒木 義行

Y o s h i y u k i A r a k i

プロフィール

●生年月日

昭和33年7月22日生

●趣味

読書

●好きな言葉

減私奉公

●家族

母、妻、娘3人

●学歴

昭和52年3月

県立菊池高等学校卒

昭和55年9月

専修大学法学部中退

●主な経歴

昭和52年10月

警視庁警察官

昭和61年7月

国会議員秘書

平成7年4月

熊本県議会議員(4期)

平成22年4月

合志市長就任

●主な役職

熊本県商工会連合会副会長

合志市商工会会長

熊本県授産施設協議会顧問

熊本県日本調理技能士会顧問

未来に誇れる合志市づくり

市民の皆さまの温かいご支援を賜り、4月2日付けで合志市長に就任し、市政を担うこととなりました。

これからの4年間、強い意志と行動力を持ち、市民の皆さまからいただいた負託と期待に精一杯応えていきたいと思えます。

多くの先輩方のご尽力により成し遂げられた合併をこれから先、どう活かしていくのか、市長としてやらなければならないことは何なのか、しっかりと見極めながら、この合志市が前向きに一步一步前進するよう、私に課せられた責務を全うしたいと思っております。

未来に向かって、子どもたちが自分の住むまちを誇りに感じ、ここに住む人たちが安らぎと安心を持ち続けることができる合志市をいかにつくっていくか、真剣に考え、市民の皆さまと信頼を築く中で、自ら先頭に立ち、全力を注いでまいりたいと考えています。

私は、「健やかな笑顔がはじける素敵なまち」 だけれど、住みたくなような《健康都市こうし》をつくり出すため、次のような大きな柱を中心にまちづくりを進めてまいります。

- 一、健やかに育つ子どもたちのため
- 二、働く意欲を持ち社会に貢献する大人たちのため
- 三、穏やかに暮らし地域に貢献するお年寄りのため
- 四、誰もがそこに住むことにあこがれる潤いのあるまちのため
- 五、夢やアイデアが語れるまちづくり

未来に誇れる、さらに豊かで魅力のある合志市づくりのため、市民の皆さまのお力添えをいただきますよう、どうぞよろしくお願いいたします。



4月2日 初登庁

平成22年度の市の当初予算の概要をお知らせします。一般会計予算の総額は153億4,000万円で、前年度に比べ1,500万円、0.1%減少しています。

3月に市長選挙を控えていたことから、当初予算は政策的経費の計上を必要最

小限に留め、基本的には人件費、公債費、扶助費などの義務的経費や、需用費などの必要不可欠な経費を計上した骨格予算として編成しましたが、子ども手当などの新規事業の増額により前年度と同程度の予算規模となっています。

平成22年度当初予算(前年度と比較した増減額)

- 一般会計…153億4千万円(1千5百万円減)
- 特別会計…105億9千3百万円(3億1千7百万円増)
- 企業会計…10億2千7百万円(2千6百万円増)

※%は、総額を100とした構成比。表示単位を四捨五入したものであり合計値と合致しないことがあります。
()は前年度と比較した増減額。1万円未満は四捨五入。

一般会計歳入の内訳

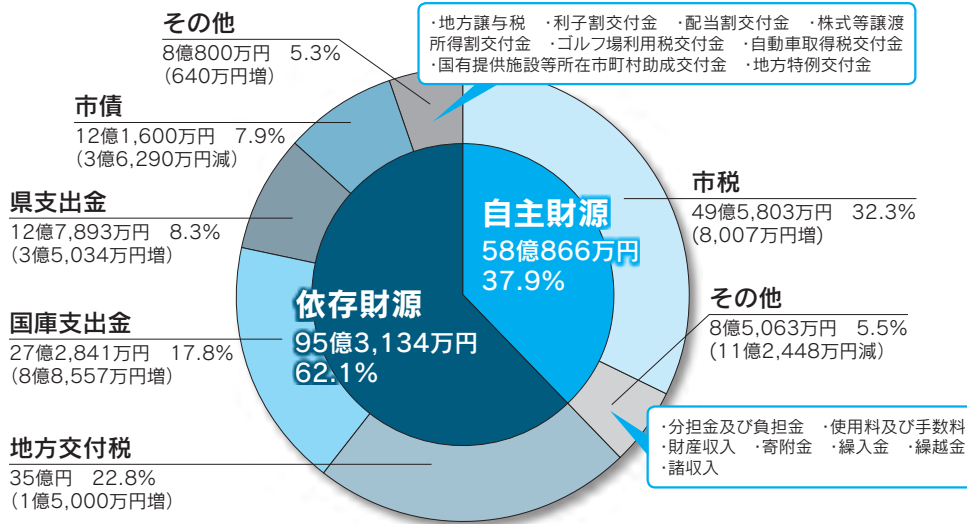

一般会計歳出(性質別)の内訳

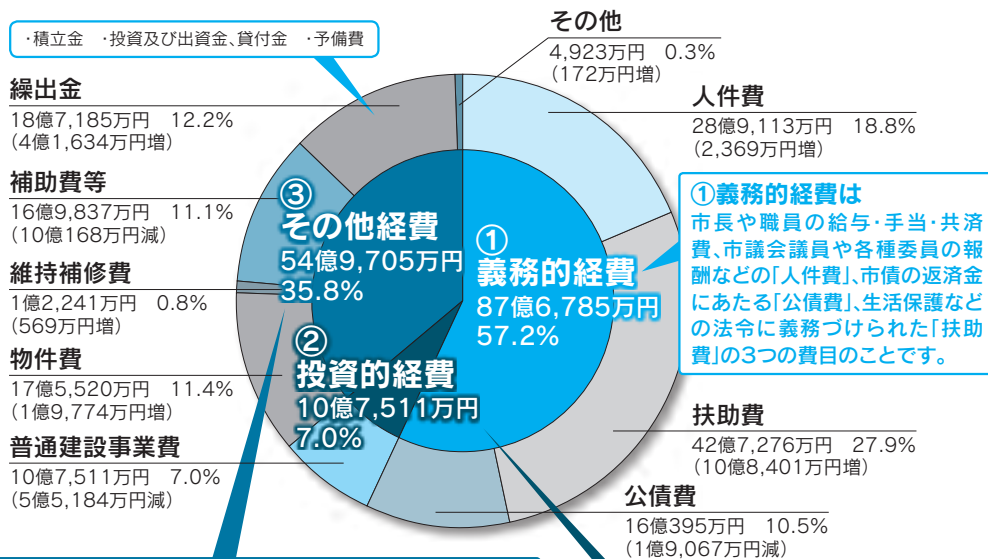

問い合わせ先

企画財政課
財政班
(合志庁舎)
☎248-1667

平成22年度の予算規模

会計名		22年度	21年度	増減額	増減率
一般会計		153億4,000万円	153億5,500万円	△1,500万円	△0.1%
特別会計		105億9,264万円	102億7,533万円	3億1,731万円	3.1%
国民健康保険		51億1,266万円	49億9,505万円	1億1,761万円	2.4%
老人保健		803万円	1,003万円	△200万円	△20%
後期高齢者医療		4億8,763万円	4億1,186万円	7,577万円	18.4%
介護保険		31億5,579万円	28億8,615万円	2億6,964万円	9.3%
下水道		17億4,514万円	18億8,520万円	△1億4,006万円	△7.4%
農業集落排水		8,339万円	8,704万円	△365万円	△4.2%
企業会計		10億2,691万円	10億101万円	2,590万円	2.6%
水道事業	収益的収入	7億3,206万円	7億2,909万円	297万円	0.4%
	収益的支出	6億1,910万円	6億2,794万円	△884万円	△1.4%
	資本的収入	3,433万円	3,433万円	増減なし	増減なし
	資本的支出	3億5,337万円	3億1,938万円	3,399万円	10.6%
工業用水道事業	収益的収入	4,423万円	4,759万円	△336万円	△7.1%
	収益的支出	4,423万円	4,759万円	△336万円	△7.1%
	資本的収入	1,021万円	610万円	411万円	67.3%
	資本的支出	1,021万円	610万円	411万円	67.3%
合計		269億5,955万円	266億3,135万円	3億2,820万円	1.2%

●一般会計は、市の基本的な行政を行なうための会計です。

●特別会計は、特定の事業を行なう場合に、一般会計と区分して経理する必要のある会計をいいます。

- 国民健康保険 …… 被保険者の疾病、負傷、出産、死亡などに、必要な保険給付を行ないます。
- 老人保健 …… 老人医療受給者に、医療費の給付を行ないます。
- 後期高齢者医療 …… 75歳以上の後期高齢者医療受給者に、医療費の給付を行ないます。
- 介護保険 …… 被保険者の要介護度に応じて、必要な保険給付を行ないます。
- 下水道 …… 都市排水施設の整備を行ない、市民生活の環境改善を行ないます。
- 農業集落排水 …… 農業集落の排水施設の整備を行ない、市民生活の環境改善を行ないます。

●企業会計は、市が直接、公共の利益を目的として経営する企業に係る会計のことです。

- 水道事業 …… 上水道施設の整備を行ない、「安全でおいしい水」の供給を行ないます。
- 工業用水道事業 …… セミコンテクノパーク立地企業への工業用水の供給を行ないます。

主要な事業

事業種別	新規 継続 拡充	事業名	金額	担当課
ソフト系事業	拡充	保育所入所措置事業	14億9,968万円	子育て支援課
	新規	子ども手当支給事業	12億6,827万円	子育て支援課
	継続	後期高齢者医療広域連合負担金及び後期高齢者検診事業	5億1,219万円	高齢者支援課
	継続	障害福祉サービス給付事業	5億294万円	福祉課
	新規	電算システム運用事業(合志市情報ネットワーク機器更新)	2億476万円	市長公室
	拡充	小中学校教育活動指導員配置事業	4,140万円	学校教育課
	拡充	教育介護補助員配置事業	2,160万円	学校教育課
	継続	基幹統計調査実施事業(国勢調査等)	1,765万円	企画財政課
	継続	第2期基本計画策定及び進行管理事業	719万円	企画財政課
	継続	消費生活センター運営事業	349万円	総務課
	継続	就業支援CAD講座事業	269万円	商工振興課
ハード系事業	継続	地域活力基盤創造交付金事業(市道整備)	6億1,774万円	建設課
	拡充	介護保険特別会計繰出金事業(介護基盤緊急整備等)	5億2,710万円	高齢者支援課
	新規	保育所整備助成事業	1億9,580万円	子育て支援課
	新規	蓬原工業団地拡張事業	3,110万円	商工振興課
	新規	緑の産業再生プロジェクト促進事業	1,073万円	農政課

※詳細については、担当課にお問い合わせください。

一般会計予算を家計に置き換えると……

一般的に個人の家計と市の財政は、規模やお金の使い道も違うので単純には比べることはできませんが、市民生活に最も関わりの深い一般会計予算153億4,000万円を、年間の収入支出が500万円とした「こうし家」の1カ月の家計に置き換え、家計簿に例えてご説明します。



こうし家 1カ月の家計簿

《収入の部》

○給与	38万3,470円
	(10.8%増)
基本給	15万7,610円
【市税、分担金・負担金など】	(0.3%減)
諸手当	22万5,860円
【地方交付税、国県支出金など】	(20.1%増)
○ローンの借入れ	3万3,030円
【市債】	(23.0%減)
小計	41万6,500円
	(7.0%増)
○貯金の取崩し	170円
【基金繰入金】	(99.4%減)
合計	41万6,670円
	(0.1%減)
○貯金残高	129万7,320円
【基金期末見込み高】	(17.4%増)

※実際の数値とは一致しません。
※()内は、21年度と比べた増減率です。

《支出の部》

○食費	7万8,530円
【人件費】	(0.8%増)
○光熱水費、通信費など	4万7,670円
【物件費】	(12.7%増)
○医療費	11万6,060円
【扶助費】	(34.0%増)
○ローンの返済	4万3,570円
【公債費】	(10.6%減)
○家、車、家電の購入、修理	3万2,520円
【普通建設事業費、維持補修費】	(31.3%減)
○家族への仕送り	9万6,970円
【繰入金、補助費など】	(14.1%減)
○その他の諸費	1,350円
【積立金、貸付金など】	(3.6%増)
合計	41万6,670円
	(0.1%減)
○ローン残高	535万3,800円
【市債期末見込み高】	(0.2%増)

家計簿チェック!

1カ月あたりの収入支出について、それぞれご説明します。

《収入の部》

- 給与のうち基本給は前年度に比べ、0.3%減っています。この基本給は皆さんが納めた「市税」などの「自主財源」にあたるものが主で、減った理由は、前年度からの繰越金などを少なく見込んだからです。
- 給与のうち諸手当は前年度に比べ、20.1%増えています。この諸手当は「地方交付税」などの「依存財源」にあたるものが主で、増えた理由は前年度の基本給のうち「市税」が少なかったことの影響を受けて、「地方交付税」の増加が見込めるからです。
- ローンの借入れが前年度に比べ、23.0%減っています。減った理由は、はじめにご説明したとおり、今年度予算を骨格予算とし、政策的経費にあたる市道や公園整備などの建設工事などの予算を計上していないためです。この分のローンの借入れが減っています。
- 貯金の取崩しが前年度に比べ、99.4%減っています。これは前年度にあった法人市民税の還付金などの一時的な経費の支出が減少したため、貯金を取り崩さなかったからです。

《支出の部》

- 食費が前年度に比べ、0.8%増えています。これは3年に1度の参議院議員選挙や5年に1度の国勢調査などにかかる費用が増えたからです。
- 光熱水費、通信費などが前年度に比べ、12.7%増えています。これは主に市の頭脳と言うべき情報電算ネットワークの機器更新にかかる経費などが増えたからです。
- 医療費が前年度に比べ、34.0%増えています。これは新政権が創設した「子ども手当」などが増えたからです。
- ローンの返済が前年度に比べ、10.6%減っています。これは前年度にあった市債の繰り上げ償還分がなくなったからです。
- 家、車、家電の購入、修理が前年度に比べ、31.3%減っています。これは当初予算を骨格予算としたため、市道や公園整備などの建設工事などの予算を少なく計上しているからです。
- 家族への仕送りが前年度に比べ、14.1%減っています。これは企業への法人市民税の還付金が減少したためです。

市の借金や貯金はどうなってるの!?

市の借金を「市債」と言います。「市債」は家を建てたり、車を買うためにローンを組むのと似ています。例えば、何十年も使われる道路や学校、公営住宅を造るには、一度にたくさんのお金が必要です。市債の借入で費用をまかない、長い時間をかけて少しずつ返済すれば、資金準備も楽になり、それらを利用するの世代の人々も公平に負担することになります。平成22年度のローン残高は前年度に比べ、0.2%増えています。増えた理由は、給与のうち諸手当にあたる普通交付税の振替分として発行される「臨時財政対策債」や、合併団体のみが発行できる「合併特例事業債」が増えたからです。これらは返済金が諸手当「交付税」で全部もしくは一部がまかなわれる優良ローンです。

今年度末の市債残高は164億2,500万円を見込んでいます。

市の貯金を「基金」と言います。家の建替えなどの決まった目的に積み立てたり、収入が減った場合や予測できない支出があった場合に備えて積立てるものなどがあります。貯金残高は前年度見込みに比べ、17.4%増えています。これは前年度にあった法人市民税の還付金や、市債の繰り上げ償還がなくなったからです。

今年度末の基金残高は、39億8,000万円を見込んでいます。

●骨格予算とは?

首長や議会の議員の改選を目前に控えている場合など、1年間の行政活動をすべてにわたって予算計上することが困難、あるいは適当でないと判断した場合、新規の施策などを見送り、また、政策的経費を極力抑え、義務的経費を中心に編成された予算を言います。

この場合、次の議会で補正予算として政策的な経費など、骨格予算で計上されなかった経費を肉付けして予算編成することになります。

「市民が主役、みんなで進めるまちづくりのルール」 合志市自治基本条例

学習シリーズ

NO.1

前回の広報4月号では、条例が制定されたことや
全体の構成(全7章、33条)をお知らせしました。

今回は、● **条例での『定義』と『自治の基本理念』**
について考えてみましょう。

【合志市自治基本条例の内容】

前文

第1章 総則

第2章 市民の責務及び権利

第3章 市議会の役割及び責務

第4章 市の執行機関の責務

第5章 市政の運営

第6章 参画及び協働によるまちづくり

第7章 国及び他の地方公共団体等との連携

第3条 定義

第4条 自治の基本理念



『定義』とは、条例にでてくる用語の中で、
共通してでてくる重要な用語を定めたものです。

第3条では、条例での用語の意義を定義として、次のとおり定めます。

(1)「市民」とは、

ア.本市に居住する者
イ.本市に通勤し、又は通学する者
ウ.本市で事業を営み、又は活動する者及び法人又は団体をいいます。

(2)「市の執行機関」とは、

市長、教育委員会、選挙管理委員会、監査委員、農業委員会及び固定資産評価審査委員会をいいます。

(3)「まちづくり」とは、

自らが生活し活動している地域をはじめ、わたしたちが暮らすまちが抱えている課題に対して、様々な視点で解決を図るとともに、将来にわたって、住みよいまちにしていくための活動をいいます。

(4)「参画」とは、

本市が抱えるまちづくりに関する案件について、立案から実施及び評価、改善までの各段階における意思決定に、市民が自らの意思で主体的にかかわることをいいます。

(5)「協働」とは、

市民、市議会及び市の執行機関が、それぞれ対等な立場で、お互いの果たすべき役割を認識し合い、地域社会の発展につなげるため、共に補完し、協力し合って取り組むことをいいます。

市民も、議会や
市と協力してま
ちづくりに取り
組んだね!

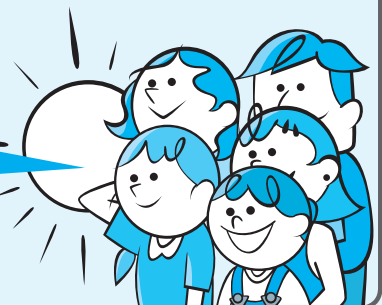

『自治の基本理念』とは、まちづくりをすすめるうえで、根本となる考えです。

第4条では、本市の自治の基本理念として、次の6つを定めます。

(1) 市民主権

市民一人ひとりが自治の主体者であることを自覚し、積極的な参画を基本とします。

(2) 人権の尊重

性別、年齢、出身、地位、障がいの有無などによって差別されることなく、一人ひとりの人権を尊重します。

(3) 情報の共有

市民、市議会および市の執行機関は、相互に情報を共有していきます。



(4) より良い環境への配慮

恵まれた豊かな自然環境と良好な生活環境を守り、次の世代に継承していくため、地域をはじめ地球全体の環境に配慮します。



(5) 子育てを視点とした参画と協働

子どもたちを安心して育てていける環境を築いていくことを市民共通の課題と捉え、子育ての視点を持ち、参画と協働によるまちづくりに努めます。

(6) 自立した自治体経営

本市が基礎自治体として将来にわたって信頼されるため、自立した行財政の確立と、自主的かつ自律した経営を進めます。

《 基本理念の解説 》

(1) 市民主権 は、日本国憲法で保障された国民主権を、自治の基本理念の中で、市民主権として定めるものです。

市民は、自分の意志・判断に基づいて行動するという主体性を持ってまちづくりに参画し、自治の担い手として主権者であることを基本理念としています。

(2) 人権の尊重 は、まちづくりをすすめる上で、日本国憲法に保障された基本的人権を尊重し、何人も差別をしない、されることのない自治を目指そうという、人権尊重の基本理念を定めるものです。

(3) 情報の共有 は、市民が自治の主体者として、議会や市の執行機関と同じ情報を共有することを基本として自治をすすめていくことを理念に定めています。この条文によって、議会や市の執行機関の体制が変化しても、情報の共有という、市民が自治をすすめる上で最も必要な権利を基本理念として保障するものです。

(4) より良い環境への配慮 は、環境保全を基本理念の一つと

して定めるものです。

現在の自然環境と良好な生活環境は、過去から未来に変わらず引き継がれるものでなければならず、さらに良い環境を目指す努力とその環境の中で自分たちの自治を行なっていくことこそが重要なことであるとして基本理念に定めています。

(5) 子育てを視点とした参画と協働 は、「子育て支援日本一のまちづくり」を目指す本市において、次世代につながる子育ての視点が、福祉、教育、世代間の連携(高齢者と子どもなど)、環境保全、交通安全、その他の各分野につながり、参画と協働によって自治をすすめることを基本理念として定めています。

(6) 自立した自治体経営 は、地方政府として自らの能力と権限において、自律した経営を行ない、いつの時代においても主体者である市民から信頼される自治体であり続けることを基本理念として定めるものです。

合志市自治基本条例の全体は、庁舎の情報コーナーや市ホームページで見ることができます。お気軽に職員に声をおかけください。

問い合わせ先 企画財政課 政策企画班(合志庁舎) ☎248-1813

人権擁護委員制度を ご存知ですか？

6月1日は、人権擁護委員法が施行された日です。

人権擁護委員は、住民の皆さんの人権が侵されないよう見守り、人権が侵されたときに相談相手になるなど、わたしたちの間に正しい人権の考え方を広めたりします。

また、人権が尊重される社会を実現するため、法務省と全国人権擁護委員連合会では、啓発活動の重点目標を「みんなで築こう人権の世紀 ～考えよう 相手の気持ち 育てよう 思いやりの心～」と定め、積極的な啓発活動を展開しています。

市では、市長から推薦され、法務大臣が委嘱した人権擁護委員が9人いて、さまざまな活動に取り組んでいます。

●合志市人権擁護委員

- 東窪 正一郎(杉並台)
- 桑原 典恵(群)
- 上野 孝次(後川辺)
- 澤田 弘子(二子)
- 丸山 義弘(立割)
- 坂本 徳子(東須屋)
- 坂井 眞壽子(若原)
- 上村 久枝(北)
- 中村 十九男(須屋)

●●●特設人権相談所を開設します●●●

平成22年度合志市特設人権相談所を開設します。お気軽にご相談に来てください。相談は無料で、秘密は守られます。

- とき 6月4日(金) 7月20日(火) 12月10日(金) 1月26日(水)
いずれの日も午前10時から午後3時まで
- ところ 泉ヶ丘市民センター・ふれあい館

問い合わせ先 人権啓発教育課(御代志市民センター) ☎242-1190

税金の収納率向上を目指し、 徴収(滞納処分)を強化しています

市の財政健全化、納税者の公平性を図るため、より一層の徴収強化(滞納処分)に取り組んでいます。滞納処分とは、国税徴収法に基づき、滞納者の不動産(土地・建物)、動産、給与、預貯金、自動車などを、差し押さえて強制徴収するものです。また、平成20年か

らは強制的に家宅捜索を行ない、財産の差し押さえを実施しています。なお、差し押さえた物件については、インターネットや近隣市町との合同公売会などを利用し換価を行ない、滞納税に充てます。

●本市の滞納処分(差押)の実績(平成21年4月～平成22年3月末現在)

差押項目	件数	金額
不動産・動産・自動車・給与など	301件	12,922,980円

※滞納があるからといって、すぐに滞納処分というわけではありません。

しかし、滞納に対して納税相談も無い、相談をされても約束を守らない滞納者を対象に、滞納処分を執行します。何らかの理由で支払いが困難、もしくは遅れるなどの納付に関してのご相談は随時受け付けています。



タイヤロック



差押動産



合同公売会場

問い合わせ先 税務課 収納班(合志庁舎) ☎248-1114

長年の奉仕活動を表彰

4月8日、長年にわたり民生・児童委員を務められた現合志市東部民生・児童委員協議会会長の光永令昭さん(笹原)と同副会長の古莊律子さん(新栄温泉団地)、また、録音図書製作ボランティアとして長年活動された河津英子さん(すずかけ台)が熊本県社会福祉功労者表彰を受賞し、表彰伝達が行なわれました。

光永・古莊両委員は約20年にわたる民生・児童委員活動が、また、河津さんは視覚障がい者の読書環境充実への活動がそれぞれ評価され、今回の受賞となったものです。



▲(前列左から)表彰を受けた古莊さん、光永さん、河津さん

認知症があっても地域で安心して暮らしていくまちをつくるために

認知症 ささえ愛隊へのお誘い

85歳以上の高齢者の3~4人に1人が発症と言われる認知症。

ある日、突然始まるかもしれません。私はまだまだ大丈夫・・・と安心してはられません。知らないうちに始まっていた認知症が、徘徊というカタチで明らかになることもあるからです。もしもそんな事態に直面した

ら、どうしたらよいのでしょうか?!認知症の人やその家族が、地域で安心して生活できるように、今後、見守り手・支え手として、皆さんの力を貸してください。

できる限りでかまいません。協力できる人はぜひお申し込みください。

ここどこ?



認知症の人と家族を
みんなで支えましょう

認知症サポーター
になって、地域での
見守り手・支え
手になろう!

みんなで
声かけしよう

お手伝いできる
ことはないかな?



申し込んだ皆さんに、認知症の講演会のご案内など普及啓発活動をするほか、平成22年度に予定している「認知症ささえ愛隊」へのご案内をします。

申し込み先 合志市社会福祉協議会 地域福祉係 ☎242-7000

問い合わせ先 市役所 高齢者支援課 包括支援センター班(西合志庁舎) ☎242-1124

第52回

「水道週間」

6月1日(火)～7日(月)

“水道に 寄せる信頼 飲む安心”

今年度も全国一斉に水道週間が実施されます。

蛇口をひねれば簡単に得られるきれいな水。あまりにも身近にあるため、水のありがたさを現代の私たちはつい忘れがちです。そこで、水道に対する皆さんの理解と関心を高めてもらうことを目的に、水道週間が毎年実施されています。

合志市の水道水はすべて地下水でまかなわれており、定期的な水質検査を行ない、水質基準に適合しています。安心して飲用してください。

この機会にもう一度、限りある水資源について考えてみませんか。

こんな時は届出を

●休止届

引っ越しをするとき(市内転居も含む)や水道を一時止めるとき

●開始届

引っ越して来たとき(市内転居も含む)や休止した水道を再開するとき

●名義変更届

所有者や使用者の名義が変わったとき

検針にご協力を(毎月20日～末日)

●水道メーターボックスの上に物を置いたり、近くに犬をつないだりしないでください。

●検針に支障のないように水道メーターボックスの周辺や内部の清掃をお願いします。

料金のお支払いは、口座振替で!(毎月末日、12月の振替は25日です。)

問い合わせ先
水道局 上下水道課 庶務料金班(合志庁舎)
☎248-1232

漏水にご注意を

●漏水(宅内の水もれ)を放置すると上下水道料金が高額になるばかりでなく、限りある水資源を無駄にすることになります。早期発見・早期の修理をお願いします。水道給水管の修理は、市指定の水道工事店へ連絡してください。

漏水の発見のしかた

- 1 宅内の水道の蛇口を全部閉める。
- 2 水道メーターボックスを開け、水道メーターのパイロットマークを確認する。
- 3 このパイロットが少しでも回っていれば、宅内のどこかに水もれがあることになります。

パイロットマーク



問い合わせ先
水道局 上下水道課 管理工務班(合志庁舎)
☎248-1159

廃棄物(家庭ごみなど)の野外焼却はやめましょう

法律(廃棄物の処理及び清掃に関する法律)により農業などを営むためにやむを得ないなどの例外を除き、ごみなどの廃棄物の野外焼却は禁止されています。

家庭ごみは市のごみ収集に出し、ダイオキシン対策のなされた焼却施設で焼却処理することが、わたしたちの身近な環境を保全することにつながります。

また、できるだけごみを出さない工夫をし、ごみの量を減らしましょう。

※例外の場合でも、煙やにおいが隣近所の迷惑となり、近隣の生活環境に与える影響が軽微でない場合には焼却しないでください。

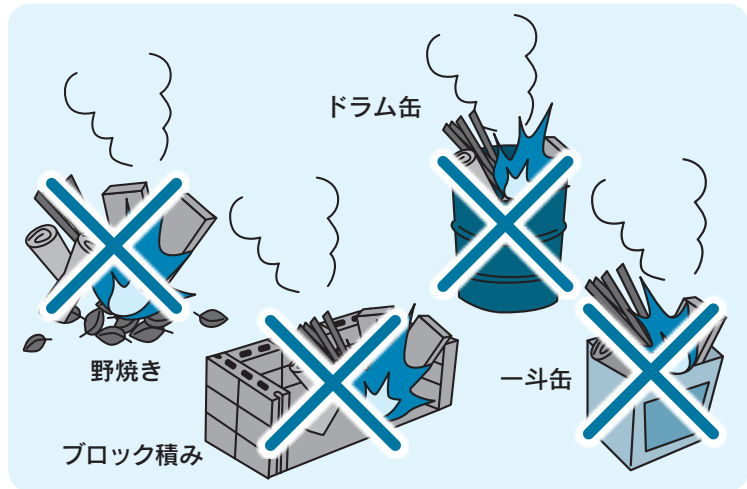

農林業者が作業に伴って行なう燃焼行為(枝・草・木くず類)や防災訓練での燃焼行為、「どんど焼き」などは対象外です。

食中毒にご注意を!

暖かくなり、遠足やハイキングなどお弁当を作ったり、屋外で食事をする機会が多くなりました。気温が高くなると食中毒が起りやすくなるので、食品の取り扱いには十分注意しましょう。

●お弁当を作る時の注意点

- お弁当は必ず当日に作りましょう。
- 作る前・食べる前には良く手を洗いましょう。
- 食品にはしっかりと熱を通し、十分に冷ましてから詰めましょう。
- お弁当は涼しいところで保管し、早めに食べましょう。



愛犬と一緒に住みよいまちづくり

南陽区で愛犬会が組織されました。区内の愛犬家の皆さんで、飼い主のマナーの向上と地域の美化を目指し組織されたものです。3月8日に第1回の活動として区内の犬のふん拾いを行ないました。今後、定期的に清掃活動などを行なう予定です。



愛犬会の皆さん



ふん拾いなどの清掃活動

黒石団地区自治会のホームページが誕生

黒石団地区自治会では、独自にホームページを開発し、4月から本格的に運用を開始しました。このホームページは、区報に掲載している自治会の活動を若い世代の住民にも広めたいと、副区長の青山隆幸さんが、昨年組長をしていた田中大作さんに話したことがきっかけで制作されました。昨年の8月以降、田中さんは独学で準備を始め、仕事から帰って寝までの時間を使い、ボランティアで制作に取り組んできました。

「もともとパソコンは職場で扱う程度でした。」という田中さん。地道な努力と研究を重ね、ついに3月1日に公開を迎えました。1カ月間は試行運用でしたが、アクセス数は3月末時点で1万件を超えました。夏祭りやこども会な

ど写真を多く掲載し、見やすく親しみやすい内容となっています。ぜひ、アクセスしてみてください。

●ホームページアドレス <http://kuroisidantiku.jp/>



▲ホームページを立ち上げた田中さん

第68回 熊本市千唐流空手道選手権大会

出場団体 武豊館(須屋)

●とき 3月28日

●ところ 菊池市
総合体育館

●成績

団体組手

- 中学男子 2位 坂本直樹、前田亘亮、興元大志
- 小学3・4年女子 2位 坂本 涼



のんびり散策!「春ウォーキング」

3月28日、春ウォーキング大会が開かれ、172人が参加しました。

参加者は、ひまわり公園を起点に弁天山公園を回るコース(約9km)で、満開の桜など春を満喫しながら楽しく歩いたあと、市体育指導委員が作った豚汁に舌鼓を打っていました。



▲元気に歩く参加者の皆さん

美化活動で地域に貢献

三菱電機(株)熊本工場では、工場周辺の清掃作業と近隣の上生川の草刈りを毎年春に行なっています。今年は3月27日(土)に、関係協力会社と地域の皆さんが参加して総勢158人で実施されました。

上生川の土手には草が生い茂り、川の流れも見えない状態でしたが、汗を流して2時間ほど作業を続けると、きれいな川の流れが戻ってきました。

また、作業終了後は構内に咲き誇る80本の桜の下で参加者は親交を深めました。

この活動は29年間続いており、年々参加者数が増加しています。工場では、これからも周辺美化活動に力を入れた地域貢献が続けられます。



▲上生川を清掃する参加者の皆さん

JA熊本経済連から寄附

3月30日、合志庁舎で熊本県経済農業協同組合連合会の寄附金贈呈式が行なわれました。

これは、同連合会が1月23日から1カ月間開催したJA植木まつりでチャリティーオークションを実施し、収益金を寄附したものです。植木まつりの開催地である本市で役立ててもらいたいと、毎年行なわれています。寄附金は合志市社会福祉協議会で地域福祉活動などに有効に使わせていただきます。



▲松岡鉄治代表理事常務(写真左)から中園副市長に贈呈されました

藤本貴大選手の活躍に市民栄誉賞

4月1日、バンクーバーオリンピックのスピードスケート・ショートトラック日本代表として出場した藤本貴大選手(黒石)に市民栄誉賞が授与されました。藤本選手は県内唯一の冬季オリンピック選手であり、2006年のトリノ大会に続いて2大会連続出場という偉業を達成しました。多くの子どもたちに夢を与え、市民の誇りとなったその活躍を称えて、今回の授与となりました。会場の西合志図書館集会室には、同級生など多くの人がかけて授賞を祝いました。藤本選手は「ま



▲表彰盾を手にする藤本選手(写真右)

わりの皆さんに支えられてスケートができることに感謝の気持ちでいっぱいです。」と涙で言葉を詰まらせながら、あいさつしました。

また、当日は西合志図書館横の敷地で記念植樹が行われ、ハナミズキの木が植えられました。



▲受賞を記念しての植樹

地区住民の交流の場に

4月10・11日、南群コミュニティセンターで地区住民の手芸作品や絵画などを発表する「第3回南群桜まつり」が行なわれました。この催しは地区の住民同士の交流を目的として、平成19年から自治会が始めたものです。同センターで行なわれている手芸教室の作品のほか、書道や盆栽など個



▲展示された作品の数々

人の作品も展示されました。

また、11日には花見を兼ねたバーベキューパーティーも行なわれ、高齢者から子どもまで和やかに交流する姿が見られました。



▲センター敷地内で花見を楽しむ住民の皆さん

人の心に緑の憩いを

4月7日、合志庁舎で「第35回ふれあいグリーンキャンペーン」苗木寄贈式が行なわれ、熊本トヨペット株式会社とトヨタ自動車株式会社からソメイヨシノの苗木100本が寄



▲荒木市長に苗木を寄贈する「緑の大使」の金ヶ江さん(写真右)

贈されました。

このキャンペーンは、地域に根ざした環境保全・緑化活動として毎年展開されているものです。式には熊本トヨペット(株)代表取締役社長の齊藤直信さんとミス・イ

ンターナショナル2010年度日本代表の金ヶ江悦子さんが出席。「緑の大使」をつとめる金ヶ江さんから荒木市長に苗木が手渡されました。

また、4月10日には苗木の植樹式が合志市総合運動公園で行なわれ、市民などのボランティア約100人が参加し、公園内の空き地などに1本ずつ植樹しました。



▲苗木を植樹する参加者たち



西合志図書館 (☎242-5555)
合志図書館 (☎248-5754)
泉ヶ丘市民センター図書館 (☎247-1315)

旬の本

『ゲゲゲの女房』

武良 布枝 著 実業之日本社

今春から始まったNHK朝の連続ドラマ「ゲゲゲの女房」の原作本。

著者は漫画家水木しげる夫人で、夫の人となり随所に織り込みながら、極貧の新婚時代から人気漫画家になっていく過程での苦悩や孤独を、妻の目を通して描き、人生観として「終わりよければすべてよし!!」と現在の心境をつづっている初エッセイ本である。



一般書

十津川警部長良川心中
感応連鎖
セシルのもくろみ
ボクハ・ココニ・イマス
スギハラ・ダラー
ナニカアル
スターバト・マーテル
あとより恋の責めくれば
血 戦
麗しき花実
僕の明日を照らして
謎斬り右近
ももこのまんねん日記
老いてこそ上機嫌

西村 京太郎
朝倉 かすみ
唯川 恵
梶尾 真治
手嶋 龍一
桐野 夏生
篠田 節子
竹田 真砂子
榆 周平
乙川 優三郎
瀬尾 まいこ
中路 啓太
さくら ももこ
田辺 聖子

子ども格差
総理の娘

尾木 直樹
石見 隆夫

児童書

カエルの知られざる生態
せかいいちの名探偵
ねごさかなのたまご(絵本)
べべんべんとう(絵本)
くまさんおでかけ(絵本)

松橋 利光
杉山 亮
わたなべゆういち
さいとうしのぶ
中川 李枝子

CD

5 years
ピリーヴ
グラミー・ノミニーズ2010
イマージュ 10
マイ・フィギュア・スケート・アルバム 2

木村 カエラ
オリアンティ

新着本

新刊お薦め本

『いちばんじゃなくて、いいんだね。』

松野 明美 著 アスコム

熊本県出身の元マラソン選手、松野明美さんの自身の半生とダウン症の息子との絆を描いた子育て記。障がいをもつ次男・健太郎さんと正面から向き合うまでには、多くの葛藤や苦しみもあったと松野さんは語ります。

子育てを通して「人生は人との競争じゃない、いちばんじゃなくてもいい」と気付き、少し周囲に甘えることで、世界が広がっていったという松野さん。前向きな気持ちになる一冊です。



『ロスト・シンボル』上・下

ダン・ブラウン 著 角川書店

「天使と悪魔」、「ダ・ヴィンチ・コード」に続く、ダン・ブラウン待望の新作。

ワシントンD.Cを舞台に主人公ラングドンが、数々の危機を乗り越えながら、「フリー・メイソン」の謎を追いかける。スピーディーでハラハラドキドキの展開はもとより、フィクションの中に実在の建造物や史実を巧みに織り交ぜ、読者を楽しませてくれる技はさすが。

極上のエンターテインメント小説をどうぞ。



移動図書館車「ひまわりドンちゃん号」巡回

※移動図書館車の貸出し時間は、約20分です。早めにお越しください。

月 日	巡回地	時 間	月 日	巡回地	時 間	月 日	巡回地	時 間
5/11日 (火)	灰塚区構造改善センター	13:30	5/19日 (水)	新開水源地	13:30	6/1日 (火)	つどいの広場(わかば)	13:30
	合生文化会館	14:00		新開区公民館	14:00		堀川区公民館	14:00
	黒松区公民館	14:30		黒石区公民館	14:30		ふれあい館ディセンター	14:30
	上生区禁酒記念碑前	15:00		黒石市民センター	15:00		ユトリック区公民館前	15:00
				農研宿舍A棟前	15:30		北区構造改善センター	15:30
5/12日 (水)	辻久保学習センター くぬぎ園・ケアハウス	13:30 14:00	5/25日 (火)	南陽区公園前	13:30	6/2日 (水)	辻久保学習センター くぬぎ園・ケアハウス	13:30 14:00
				西須屋団地区集会所前	14:00			
				黒石市民センター	14:30			
				櫻の本元気な家ひまわり前	15:00			
5/18日 (火)	みずぎ台東側公園 みずぎ台集会所予定地 東須屋区公民館 須屋市民センター 上須屋学習センター	13:30 14:00 14:30 15:00 15:30	5/26日 (水)	合志中央団地前	13:30	6/8日 (火)	灰塚区構造改善センター 合生文化会館 黒松区公民館 上生区禁酒記念碑前	13:30 14:00 14:30 15:00
				みどり館	14:00			
				タカキ置店駐車場	14:30			
				弘生区集落センター	15:00			

市立図書館のホームページで、蔵書の検索ができます <http://koshi-library.coda.ne.jp/>

毎週土曜日
受付時間 午後7時30分～9時
場所 西合志図書館天文台
参加費 無料

※雨天・曇天の場合中止します。
 来館前に電話でご確認ください。

問い合わせ先 西合志図書館

☆自宅で観る5月の星空☆

北の空高くに北斗七星が見えます。この柄杓星の取っ手のカーブを延ばしていくと、うしかい座のアルクトウールスが見えます。

さらにカーブを延ばしていくとおとめ座のスピカが見えます。このカーブを春の大曲線と呼びます。

星空
観望会

第6回「創作どうわえほん」募集

手づくりによる、愛情あふれる未発表の「どうわえほん」作品を募集しています。詳しい募集内容は西合志図書館までお問い合わせください。

締切り日 9月30日(木)

発表 10月下旬

賞金 特選3万円 1席2万円 2席1万円
 ジュニア賞 図書カード5千円
 (各賞とも受賞者は1人です)

※応募作品の返却はできません。

※ジュニア賞は中学生以下を対象とします。

問い合わせ先 西合志図書館

図書館掲示板

西合志図書館

○マインドシアター(入場無料)

とき 5月22日(土)午後1時～

ところ 西合志図書館「集会室」

題名 『つみきのいえ』
 『はじめましてトーマス』

○おはなし会(入場無料)

とき 毎週土・日曜日 午後2時～

5月8・9・15・16・23・29・30日

6月5・6・12・13・19・20・27日

ところ 西合志図書館「おはなしの部屋」

合志図書館

○ふれあいおはなし会(入場無料)

とき 毎週土曜日 午後2時30分～

5月15・22・29日

6月5・12・19日

ところ 合志図書館「おはなしコーナー」



蔵書点検に伴う臨時休館のお知らせ

蔵書点検とは、図書館資料を1点ずつ全て確認することで、不明資料などの資料状態を把握し、図書館運営をスムーズにする作業です。休館中はご迷惑をお掛けしますが、ご理解くださいますようお願いいたします。

期間 6月21日(月)～30日(水) **点検館** 合志図書館・泉ヶ丘市民センター図書館 ※西合志図書館は通常どおり開館します。

5・6月の休館日

◆毎週月曜日(月曜日が祝日の場合は翌平日が休館)

◆毎月末日(末日が土・日・祝日の場合は開館)

5月10日(月)・17日(月)・24日(月)・31日(月)

6月7日(月)・14日(月)・21日(月)・28日(月)・30日(水)





健康のすゝめ

問い合わせ先 健康づくり推進課(西合志庁舎) ☎242-1183

平成21年度 特定保健指導を実施しました!

特定保健指導とは、特定健診受診者のなかでメタボリックシンドローム(内臓脂肪症候群)およびその予備軍の人を対象に、生活を改善することを目標にした個別の支援です。まず、自分の健診結果を見ながら、これまでの生活を振り返り、生活習慣を改善するためにはどうしたらいい

のか、集団での学習会を行ないました。その後6カ月間、各教室で保健師・管理栄養士・運動指導士による指導のもと、参加者は積極的に生活改善に取り組みました。平成21年度の各教室の成果を紹介します。

水中運動教室

(全13回 無料)

ユーパレス弁天で集団運動、栄養指導、健康づくりの講話などを行ない、生活習慣の改善をしました。より効果的にエネルギーを燃やすことができます。3カ月の教室参加後、自身で運動に取り組みました。

- 膝・腰などの関節痛がある人にオススメです。
- 水中での運動が初めての人でも安心な運動です。
- 参加者と一緒に集団で楽しみながら運動できます。

21年度参加者2人

最大体重減少 -1.2kg

アクアシェイプアップ教室

(全13回 無料)

ユーパレス弁天のプールで運動を行ないました。浮力・水圧・抵抗の作用で楽に身体を動かすことができます。仕事で日中は忙しいという人も利用できる夜間の教室です。

- 音楽に合わせたアクアビクスで楽しく運動します。



21年度参加者4人

最大腹囲減少-9.5cm

脱メタボスクール

(集団教室全3回 施設使用料あり)

都合のよい時間にトレーニング室(ユーパレス弁天もしくはヴィーブル)を利用して、マシンを使った運動やエアロビクスなどの教室に参加しました。

- 自分の都合に合わせて運動ができます。
- 有酸素運動や筋力トレーニングのマシンが充実しています。
- 自分のペースで運動をするのが好きな人にオススメです。

21年度参加者7人

平均体重減少-2.2kg



Mさんの声 6カ月後(支援終了時)

体重が減って、関節痛も軽減!体も軽くなった。運動は習慣化して、食事では砂糖の量を減らしました。

脱メタボスクール参加者 Mさん(女性)

目標設定 体重 -2kg 腹囲 -2cm

【運動】

- トレーニング室週2回利用
- ウォーキング毎日実施

【食事】

- 副菜を増やして、ご飯を2口分減らす
- ノンオイルドレッシングを使う

初回面接時に立てた目標を実行した結果

6カ月後(支援終了時)

体重 -3.4kg
腹囲 -6.5cm

平成22年度も、楽しみながら参加してもらえような特定保健指導を計画しています。特定健診受診者の中から生活習慣の改善が必要な人に教室のご案内をします。ま

ずは、5月からスタートする特定健診を受けて、今の体の状態を確認しましょう。

(詳しくは広報こうし4月号17ページでご確認ください。)



●母子健康手帳の交付

保健師が、妊婦さんの体調などを聞きながら母子健康手帳の使い方や妊婦健康診査について説明を行ないます。交付場所は **西合志庁舎** > **健康づくり推進課**です。また、健康育児相談時も交付しています。5月12日(水) 泉ヶ丘市民センター、5月18日(火) ふれあい館です。日程は健康づくり事業計画表に掲載していますのでご参照の上お越しくください。印かんと産婦人科から妊娠届出書ももらい、持参してください。

●熊本市小児救急電話相談事業

相談時間

毎日・夜間 午後7時から午前0時

☎ #8000

(ただし、ダイヤル回線・IP電話・光電話からは☎364-9999)

合志市健康診査 6・7月の送迎バス日程

次の日程表で該当地区・集合時間を確認のうえ、時間厳守で集合場所にお越しください。

ただし、道路状況などで少し遅れることがあります。該当地区で受けない場合は、その他の日程で受けることもできます。健診の持参物などは広報こうし4月号17ページでご確認ください。

実施 月日	区 名	集合時間			集合場所
		午前①	午前②	午後	
6/1 (火)	若原	8:30	—	—	若原区公民館前
	御代志	—	9:30	—	西合志庁舎バス停
	上生	8:30	—	—	上生記念碑前
	城	8:33	—	—	城区公民館前
	北	8:35	—	—	(元)小森商店前
	小池	—	9:30	—	弁慶寿司前
	辻久保	—	9:33	—	辻久保セブンイレブン駐車場
6/2 (水)	灰塚	—	9:38	—	灰塚消防車庫前
	須屋	8:30	9:30	13:30	須屋市民センター入口
6/3 (木)	黒石	—	9:30	13:30	角田信俊氏宅前
	ユトリック	8:30	9:30	—	ユトリック東公園前
	木原野	8:33	9:33	—	木原野区公民館入口
	大池	8:30	—	—	大池神社前
6/4 (金)	東大池	—	9:30	—	安武商店前
	南陽	8:30	9:30	—	須屋市民センター入口
	南須屋	8:30	—	—	辻区公民館入口
6/7 (月)	東	—	9:30	—	東区記念碑前
	上須屋(東、南、中)	8:30	9:30	13:30	成松内科医院前
	上須屋(西、1、2、3)	8:33	9:33	13:33	コンビニポプラ前
	東須屋	8:30	—	13:30	二条通コーポ原田前
	芝原	—	9:30	13:42	谷商店駐車場
	南原住宅	—	9:30	13:42	野々島公民館前
	湯之端外園	—	9:35	13:47	野々島公民館前
6/8 (火)	くぬぎヶ丘団地	—	9:35	13:47	野々島公民館前
	黒石団地(東、西)	8:30	—	—	大塚薬局前
	黒石団地(中)	—	9:30	—	大塚薬局前
	九農研	—	9:33	—	九農研正門前
	黒松	8:30	—	—	黒松区公民館前
	立割	8:33	—	—	合生文化会館前
	桑木鶴	8:35	—	—	小合志区集落センター前
	合生住宅	8:37	—	—	合生住宅広場前
	本村	—	9:30	—	本村地区構造改善センター前
	〃	—	9:35	—	門池頭郎氏宅前
6/9 (水)	新開	8:30	—	13:35	新開区公民館前
	再春荘	8:35	—	13:30	恵楓園正門前
	恵楓園	—	9:30	—	大塚薬局前
	黒石団地(南、北)	—	9:30	—	大塚薬局前
	生坪	8:30	—	13:40	生坪公民館前
	弘生	8:33	—	13:43	弘生区集落センター前
	江良	8:35	—	13:45	江良区集落センター前
6/10 (木)	高木	8:40	—	13:50	高木タタミ店前
	中尾	—	9:30	13:30	中央小前バス停
	〃	—	9:35	13:35	中尾区構造改善センター前
	〃	—	9:35	13:35	中尾区構造改善センター前

実施 月日	区 名	集合時間			集合場所
		午前①	午前②	午後	
6/10 (木)	須屋	8:30	—	—	須屋市民センター入口
	西須屋地	—	9:30	—	松永商店前
	堀川	—	9:35	—	堀川区公民館前
	上須屋	8:30	—	—	成松内科医院前
	〃	—	9:30	—	コンビニポプラ前
6/11 (金)	黒石団地	8:30	—	13:30	大塚薬局前
	若原	8:30	—	—	若原区公民館前
〃	御代志	—	—	13:30	西合志庁舎バス停

【5・6月に受診できなかった人】

実施 月日	区 名	集合時間			集合場所
		午前①	午前②	午後	
7/14 (水)	5・6月に受診できなかった人	8:30	—	—	南ヶ丘小正門前
		8:33	—	—	すずかけ台中央公園前バス停
		—	—	13:30	杉並台公園前
		—	—	13:33	永江中央公園前
		8:30	—	—	宮川医院前
		8:32	—	—	平島バス停
		8:33	—	—	原口下バス停
		8:38	—	—	宇都宮酒店前
		8:40	—	—	(元)山口商店前
		8:42	—	—	中林バス停
		8:45	—	—	後川辺バス停
		—	—	13:30	出分公民館前
		—	—	13:33	御領公民館前
		—	—	13:35	野付天満宮前
		7/15 (木)	〃	—	—
—	—			13:43	日向集会場前
8:30	—			—	泉ヶ丘公民館前
—	9:30			—	栄温泉団地第一団地公衆電話前
8:30	—			—	キッチンマツオカ前
7/16 (金)	〃	8:33	—	—	笹原公民館前
		—	9:30	—	黒石原コミュニティセンター前
		—	9:35	—	下群酒井商店前
		8:30	—	—	須屋市民センター入口
		8:33	—	—	西須屋団地松永商店前
7/20 (火)	〃	8:35	—	—	堀川区公民館前
		—	—	13:30	成松内科医院前
		—	—	13:33	ポプラ(西合志菊南店)前
		8:30	—	—	新開区公民館前
		8:35	—	—	黒石・角田信俊氏宅前
		—	—	13:30	野々島公民館前
		—	—	13:35	合生文化会館前
7/20 (火)	〃	8:30	—	—	大塚薬局前
		—	9:30	—	西合志庁舎バス停
		—	9:30	—	ユトリック東公園前
		—	9:33	—	木原野区公民館前
		8:30	—	—	東大池安武商店前
8:35	—	—	辻久保セブンイレブン駐車場		

集合時間が同じ時間帯の日は、バス2台で対応します。

こうし 歴史発見!

第 32 回

合志市の今昔 その一 明治以降

今回から旧大字^{おおあき}単位での変遷^{へんせん}をたどってみます。まずはその始まりから。

大字のもととなった旧村は、明治9年、旧合志町域では福原村・幾久富村・豊岡村・栄村として誕生(竹迫町、上庄村は既存)し、同じく旧西合志町域では野々島村・合生村・御代志村として誕生(須屋村・上生村は既存)しました。

明治22(1889)年には、それらの町村が合併して、それぞれ合志郡合志村・同西合志村となり、それまでの町村は大字となりました。

ちなみに合志村という地名は、村民の申し出により、「歴史上合志郡の中央上庄村に合志氏代々在住の城跡がある」ことから名付けられ、一方、西合志村という地名は、村民の申し出により「合志郡の西端に位

戸数と人口の移り変わり	明治15(1882)年		昭和41(1966)年		平成22(2010)年 3月末	
	戸数	人口(人)	戸数	人口(人)	戸数	人口(人)
旧合志町	915	4,208	1,524	8,944	8,591	23,987
旧西合志町	905	4,221	2,187	9,304	11,685	30,869
計	1,820	8,429	3,711	18,248	20,276	54,856

置することから名付けられたとの記録が残っています。
明治29(1896)年、合志郡は菊池郡と合併して両村とも菊池郡となり、昭和41(1966)年、どちらも町制を施行し合志町・西合志町となりました。
両町とも、明治く大正期の人口は四千人く五千人台で推移していましたが、昭和20年前後に各町内の二つの地域で食糧増産と復員者などのための開拓が始まり、その地域は以後の人口増加の舞台となりました。明治時代から現在までの人口の推移は表のとおりです。

学校紹介

～西合志中学校～

平成22年4月9日現在

生徒数…243人

職員数…30人

校長…津留 俊則



校訓 自立 健康 創造

教育目標 全ての教育活動を通して「生きる力」を育成する
(人間尊重の精神を基底におき、家庭・地域社会と連携して)

教育活動キーワード「アカシア」

「アカシアの花咲く小径^{こみち}」と校歌に歌われている「アカシア」を教育活動のキーワードとして取り組んでいます。
ア:頭を使う カ:感性を研く シ:視野を拡げる ア:汗を流す

創立63年ですが、平成20年11月11日に校舎と体育館の落成式を行ない、新築の校舎で新しい歴史をスタートしたばかりです。

生徒会は、毎年自分たちのテーマを設定し、自主的な活動に取り組んでいます。平成21年度のテーマは「新たな挑戦～自分の一歩を踏み出し、次なる一歩へ～」でした。平成22年度のテーマは「努力の足跡～踏み出す一歩が道となる～」です。



▲新築の体育館での生徒総会

学校としては、「社会の中で他人との関わりを大切に気持ちよく過ごすために、何をすればいいかを考える力、判断力、創造力を身に付けさせる」ために、体験学習を重視しています。1年農業体験学習、2年職場体験学習、3年福祉体験学習と3年間を見通した体験学習をそれぞれ3日間実施しています。残念ながら、平成21年度は、1年の農業体験学習は新型インフルエンザの関係で中止でした。



▲3年生の福祉体験学習

11月に実施するアカシア祭(文化祭)では、毎年3年生が、地域の人の指導を受け、弁天太鼓に挑戦しています。



▶勇壮な弁天太鼓の披露▶

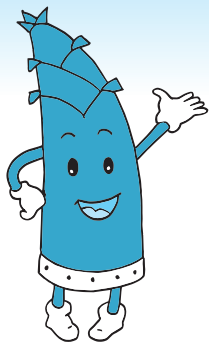

ヴィーブルくん

ヴィーブル & 情報

コミュニケーション 報

月 未 休 館 日

ヴィーブルトレーニングルーム・合志歴史資料館・合志図書館

5月31日(月)

合志市文化芸術自主事業 人形劇団プーク 「エルマーのぼうけん」公演

世界中の子どもたちに愛され続けている児童文学の傑作を人形劇でお届けします。

心優しいエルマー少年と一緒にハラハラ、ドキドキの冒険の旅に出かけませんか？

ご家族での来場をお待ちしています！



- と き 6月12日(土)
開場:午後2時30分 開演:午後3時
- と ころ ヴィーブル 文化会館
- 入 場 料 (全席自由)
前売券 親子ペア券2,000円(一般と中学生以下)
一般券 1,500円
中学生以下券 1,000円
※当日券は各500円増しです。
5月11日(火)午前9時から前売券発売
協力/合志市子ども劇場 
助成/日本芸術文化振興会
- プレイガイド
ヴィーブル・御代志市民センター・泉ヶ丘支所・須屋支所・各コミュニティ(野々島・須屋・黒石・合生)・ユーパレス弁天・ムサンプラザ
※各施設の休館日は券の購入はできません。

市内の合志三十三観音を 訪ね歩く！ 「ふるさと探訪バス」参加者募集

旧合志郡内の33カ所の観音様を巡る「合志三十三観音」のうち、市内にある10カ所と周辺の遺跡をバスと徒歩で巡ります。

- と き 5月28日(金) 午前10時～午後3時
※少雨決行
- 対 象 合志市民
- 人 数 40人※応募者多数の場合は抽選
- 申込期限 5月25日(火) 午後5時まで
- 参 加 費 無料
- 持ってくる物 弁当・水筒・タオル
※3～4km程歩きますので、運動靴やジャージ、リュックなど歩きやすい服装でご参加ください。

「放課後子ども教室」 学習アドバイザー・講師を募集

西合志第一小学校で開催する平成22年度放課後子ども教室のお手伝いをしてもらえる人を募集しています！

- 学習アドバイザー
(内容)1～3年生の放課後の学習活動の指導や体験活動の支援
(活動日時)毎週木曜日 午後3時～5時
(対象)教員免許を持っている人が望ましいですが、経験者であれば資格は問いません。
- 講師
(内容)1～3年生の豊かな学び・遊び体験、地域の人との交流などを目的とした活動の講師
(活動日時)毎週木曜日 午後3時～5時
(対象)何か特技をお持ちの人！
昔遊び、書道、音楽、スポーツなどなんでも。
子どもたちに体験させたいこと、伝えたいことがある人！
※1年を通して子どもたちに指導してもらおうこともあります。(団体でも可)

いずれも申し込み・問い合わせ先は
生涯学習課 生涯学習班(ヴィーブル)
☎248-5555



子育て教室のご案内

「社団法人 倫理研究所」は文部科学省生涯学習政策局所管の教育団体で、さまざまな教育活動を行なっています。

と き 5月22日(土) 午前10時30分～正午
 と ころ ふれあい館
 対 象 どなたでも参加できます。
 参 加 料 無料
 内 容 「子育て相談会」
 問い合わせ先 社団法人 倫理研究所 家庭倫理の会熊本市
 合志支部 支部長 福田和子 ☎273-0249



児童館は、児童に健全な遊び場・機会を提供し子どもの心身ともに豊かな発達ができるように支援するところです。行事の詳しいお問い合わせは各児童館にお尋ねください。
※お金やゲーム機など貴重品は持ってこないように、また、持たせないようにしてください!



東児童館 (旧合志町児童館) ☎248-5203

開館時間 午前8時30分～午後5時(10月～5月)
休館日 月曜日、第2日曜日、祝日

アウトドアクッキング「まきまきパンにチャレンジ!」

と き 5月23日(日) 午後2時～4時
 対 象 小・中学生(定員12人)
 参 加 料 無料
 内 容 パン生地を作り屋外で火をおこし、パンをやきます。
 申込期限 5月16日(日)
 ※定員になり次第、締め切ります。
 ※申し込み・問い合わせは東児童館まで。



泉ヶ丘市民センター児童館 (旧南部児童館) ☎248-3453

開館時間 午前8時30分～午後5時(10月～5月)
休館日 月曜日、第2日曜日、祝日

作って遊ぼう!

と き 5月22日(土) 午前10時～午後4時
 対 象 どなたでも参加できます。
 参 加 料 無料
 内 容 プラ版でキーホルダー作り

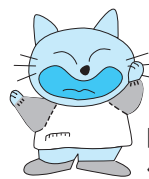

西児童館 (旧西合志町児童館) ☎242-7000

開館時間 午前8時30分～午後5時15分
休館日 祝日

6月プレーパーク『どろリンピック☆2010』

と き 6月13日(日) 午前10時～午後1時
 と ころ ふれあい館に集合(近くの田んぼで活動します!)
 対 象 乳幼児～中・高校生・ご家族の人でどうぞ☆
 定 員 50人程度
 参 加 料 1人100円・米一合(3歳以上おにぎり付き)
 ※予約時にご持参ください。
 内 容 ドロリンサッカーやビーチフラッグなど
 思いきりどろんこになって遊びましょう☆
 持ってくる物 水着(汚れてもいい服装)、ゴーグル、
 着替え、汚れ物入れ
 バスタオル、ビニール袋、遊び道具、
 はし、飲み物
 おにぎりにあう物(おかず・漬け物など各自持参)
 受付開始 5月11日(火)午前9時～
 ふれあい館に来て、入金後に本予約になります。
 (電話は仮予約のみ)

中学・高校生イベント『ドラムレッスン☆パート3』

と き 6月26日(土) 午後2時～4時
 (月1回実施・3回シリーズ)
 ※『パート1』『パート2』はすでに終了
 と ころ ふれあい館 交流ホール
 対 象 中・高校生
 定 員 10人程度(要予約・電話でもOKです。)
 参 加 料 無料
 内 容 シリーズ最終回!みんなでギターなど他の楽器を
 使ってセッションして楽しめます。興味がある人
 は、ぜひ来てください☆
 ※申し込みは、ふれあい館《こども支援センター》
 ☎242-7000まで
 受付時間 午前9時～午後7時(月～金) ※祝日はお休み

詳しくは、同児童館へお問い合わせください。
受付時間 午前9時～午後7時(月～金) ※祝日はお休み

**物産館
情報**

今年も“すいかまつり”を開催します。
詳細は後日館内・物産館に掲示します。

スタッフおすすめ!

“すいか”の季節到来



物産館では、地元産1番すいかの販売が開始!この時期のすいかは糖度が高くしっかりとした甘みが口の中に広がります。一度ご賞味ください。

**売店
情報**

地元産すいかを使用した“すいかソフト”や“マンゴーソフト”を好評発売中!



支配人 濱口 俊清

「初めまして。4月から支配人になりました濱口俊清です。多くのお客様から愛される施設づくりを目指します。皆さまの応援をよろしくお願ひします。」

プール情報

5月から屋内プールの営業時間に変更になります。営業時間ご確認の上、ご利用ください

営業時間 午前10時～午後9時(最終受付 午後8時)
プールのみ毎週木曜日お休み

グラウンドゴルフ 新プラン登場!

ユーパレス弁天では、芝広場でグラウンドゴルフを楽しむことができます。このたび、新プランが仲間入りしました。

詳細は下記のとおりです。穏やかな光が差し込むこの季節、皆さんいい汗を流しませんか?

- プレー料..... 大人200円 / 子ども100円
- レンタル料..... 100円
- 温泉+プレー料 500円(大人のみ)
- 温泉+プレー料+お食事 1,000円(大人のみ)

※「温泉+プレー料+お食事」は平日限定です。
※10人以上の場合は事前予約となります。

湯つたり湯ついで
あふたも秋風

5月

**ユーパレス
弁天**

合志市総合健康センター

ユーパレス弁天

〒861-1103 合志市野々島2441-1

☎348-2626

営業時間 午前10時～午後11時

ユーパレス弁天ホームページ

<http://www.u-benten.jp/>

簡単検索は

物産館では商品の出品者を募集しています。
希望する人は物産館までお問い合わせください。

5・6 月イベントカレンダー

日	月	火	水	木	金	土
				5/6 回数券の日 レディースデー プール休	7 映画の日	8 お魚の日 映画の日
9 母の日 日舞の日 犬猫の日	10	11 日舞の日	12	13 全館休館日	14 映画の日	15 風呂の日 お魚の日 日舞の日
16 フリマの日	17	18	19	20 回数券の日 日舞の日 プール休	21 映画の日	22 お魚の日 映画の日
23 犬猫の日	24	25	26 風呂の日 日舞の日	27 全館休館日	28 映画の日	29 お魚の日 映画の日
30	31	6/1	2	3 回数券の日 レディースデー プール休	4 映画の日	5 お魚の日 映画の日

※定期的で開催するイベント行事です。開催時間など詳しくはお問い合わせください。

インフォメーション



合志市戦没者追悼式

5月24日(月)午前10時30分から御代志市民センターで平成22年度の追悼式を開催します。多くの皆様のご参加をお待ちしています。

●問い合わせ先

福祉課 社会福祉班
(西合志庁舎)
☎(242)1149

「ご存じですか?」 軽自動車税の減免

障害者手帳を有している本人が所有、または精神障がい者および18歳未満の障害者手帳を有している人と生計を二にする家族などが所有し、通院、通学など

の目的のために使用する軽自動車などについては、申請により1台に限り軽自動車税の減免を受けることができます。

今年度分の減免申請を次のとおり受け付けますので、対象の人はご確認ください。

なお、普通自動車税の減免を受ける人は軽自動車税の減免を受けることができませんのでご了承ください。

●申請期間

納税通知書が届いてから5月25日(火)まで

※納税通知書は5月の初旬に郵送します。

●申請場所

税務課(合志庁舎)

●申請に必要なもの

- 自動車検査証
 - 運転免許証
 - 納税通知書
 - 印かん
 - 身体障害者手帳など
- (身体障害者手帳・戦傷病者

手帳・療育手帳・精神障害者保健福祉手帳)
※手帳の等級は問いません。

●問い合わせ先

税務課 市税班(合志庁舎)
☎(248)1114

自動車税の納付は 5月31日まで!

自動車税の納税通知書を5月初めにお送りしています。

納期限の5月31日(月)までに、最寄りの金融機関やコンビニエンスストア、県地域振興局税務課、熊本県税務所、自動車税事務所で納めるようお願いいたします。

なお、環境への配慮から、排気ガスや燃費性能が優れた環境負荷の小さい自動車(新車)は登録の翌年度の自動車税が軽減され、一定年数を経過した環境負荷の大きい自動車は自動車税が加算されます。

自動車税が加算される自動車は、新車新規登録から11年を過ぎたディーゼル車および13年を過ぎたガソリン・LPG車で、年限を経過した翌年度から、自動車税が約10%加算されます。

●今年度に自動車税が加算される自動車

【ガソリン・LPG車】

平成9年3月31日以前に新車新規登録された自動車

【ディーゼル車】

平成11年3月31日以前に新車新規登録された自動車

●問い合わせ先

菊池地域振興局 税務課
☎0968(25)4272



大腸ファイバー検診の 説明会を実施します



大腸ファイバー検診を申し込んだ人に対し、説明会の案内を郵送します。説明会で大腸ファイバー検診についての説明や、問診票・検診予約券を配付します。説明会に出席できない人は代理の人で結構です。

また、30歳以上の市民で大腸ファイバー検診受診希望の人は、お問い合わせください。

●問い合わせ先

健康づくり推進課
健康推進班(西合志庁舎)
☎(242)11888

受けてみませんか？ 若人健診・生活習慣病健診

健診を受ける機会の少ない年齢の人を対象に、若人健診(25～29歳の人)、生活習慣病健診(30～39歳の人)を5月24日(月)から養生園で実施します。

生活習慣病は運動不足や食生活の乱れなど毎日の生活習慣の積み重ねで引き起こされる疾病です。がん・脳卒中・心臓病は日本人の死因の上位を占めています。そのほとんどが、初期には自覚症状がないまま進行するといわれています。1年に1度健診を受け、体の状態を確認してみませんか？

健診結果を活用し、日常生活を振り返り、生活習慣を改善する良い機会にしましょう。

健診の日程や持参物などは広報こうし4月号17ページでご確認ください。

●問い合わせ先
健康づくり推進課
健康推進班(西合志庁舎)
☎(242)11803

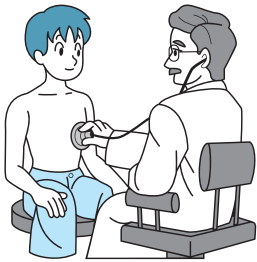

地上デジタル放送 受信相談窓口を開設

2011年7月の地上デジタル放送への完全移行に伴い、総務省熊本県テレビ受信者支援センター(愛称・デジサポ熊本)が、相談窓口を開設します。自宅で地上デジタル放送を受信する方法などの相談に地デジアドバイザーがお答えします。費用無料、予約不要です。

●とき・ところ

- 5月17日(月)～19日(水)
合志庁舎1階ロビー
- 5月20日(木)～21日(金)
老人憩いの家

※どちらも時間は午前10時～午後4時

●問い合わせ先

総務省熊本県テレビ受信者支援センター(デジサポ熊本)
☎(325)62505

大雨などの気象警報を 市町村ごとに発表します

熊本地方気象台では、5月27日(予定)から、気象警報・注意報を、市町村を対象に発表します。例えば、合志市に災害発生のおそれがある場合、これまで、合志市を含む「鹿本菊池」に対して警報・注意報を発表していましたが、5月27日からは「合志市」を明示して発表する予定です。

市町村ごとの気象警報・注意報の詳しい内容は、気象庁のホームページに掲載しています。

※ホームページアドレス
<http://www.jma.go.jp/>

●問い合わせ先

熊本地方気象台防災業務課
☎(324)32833



熊本県職員・警察官 採用試験

会場や受験資格など、詳しくは「試験案内・受験申込書」でご確認ください。

●試験日

県職員 6月27日(日)
警察官 7月11日(日)

●願書受付

5月10日(月)～28日(金)

●問い合わせ先

熊本県人事委員会事務局
総務課
☎(333)21733

※熊本県職員採用案内ホームページ
<http://www.pref.kumamoto.jp/site/saiyo/>

調理師試験

●試験日

8月31日(火)

●会場

熊本県立大学

●受験資格

中学校卒業程度で、飲食店や給食施設などで2年以上の調理実務経験のある人

●願書受付

6月14日(月)～18日(金)

●願書配布

各保健所、県庁健康づくり推進課、市役所環境衛生課(合志庁舎)・西合志総合窓口(西合志庁舎)

●提出先

菊池保健所
菊池市限府1272-10

●問い合わせ先

菊池保健所
☎0968(2)4135
県庁健康づくり推進課
☎(333)22522



カルチャー教室「高専サロン」

熊本高専熊本キャンパス(元熊本電波高専)でカルチャー教室を開催します。全6テーマで、好きなテーマだけの参加もできます。費用は無料です。

●とき

5月29日(土)～7月3日(土)の毎週土曜日
午後2時～4時

●テーマ

- 心に響く「分かりやすい」文章の書き方講座
- 心に響く「書の内容」とその作成の話

- 身の周りの電化製品の不思議発見?!
- 140字でつぶやく、つながる、Twitterってなに?

- 音を聴く・観る・創る、音の感性を科学する
- 視る・聴く不思議―バーチャル世界の体験

●ところ

熊本高専 熊本キャンパス
6号棟(専攻科)の教室

●申し込み

当日会場で受け付け
(事前申込は不要)

●問い合わせ先

熊本高等専門学校
熊本キャンパス
熊本高専地域振興会(事務局)
☎(242)64333

無料法律相談

弁護士や法務局と裁判所の職員が相談員となつて、民事・家事・人権などに関する問題の相談に応じます。

●とき

5月27日(木)
午前10時～午後3時(受付は午後2時30分まで)

●ところ

くまもと県民交流館パレア
会議室1(テトリアくまもとビル9階)

●問い合わせ先

熊本家庭裁判所総務課庶務係
☎(206)5147
熊本地方裁判所総務課庶務係
☎(325)2121

障がいのある人を対象にした職業訓練

【パソコン技能資格取得科】

パソコンの基礎知識取得やパソコン資格の検定対策を行ないます。

●受講できる障がい区分

身体のうち下肢・内部の人のみ、精神、発達

●定員 8人

●募集期間

5月31日(月)まで

●訓練期間

7月1日(木)～9月30日(木)

●訓練場所

特定非営利活動法人

アイ・ネットワークくまもと

熊本市水前寺6-50-25

中島ビル1F

●駐車場

あり(有料 5千円/月)



【総務事務実践化】

経理で必要とされる知識の習得を行ないます。

●受講できる障がい区分

身体のうち聴覚・下肢・内部の人のみ、難病

●定員 1人

●募集期間

5月17日(月)～6月30日(水)

●訓練期間

8月3日(火)～10月29日(金)

●受講料 無料

●訓練場所

平山社会保険労務士事務所
熊本市楠1-12-59 1階

●駐車場

あり
(有料 3千～5千円/月)

FAX番号の訂正のお知らせ

広報こうし3月号にはさみ込んで配付した「安心生活創造事業」のチラシにおいて、最終面《問い合わせ先》の《西合志庁舎代表》のFAX番号は誤りでした。

下記のとおり訂正してお詫びします。

誤 096-242-3164



正 096-348-5271(福祉課専用)



●問い合わせ先

熊本高等技術訓練校

松富・岡部

☎(378)0121

または最寄りのハローワーク

ファミリーサポートミニ交流会のお知らせ

手遊び・ゲームで思いっきり体を動かしたり、おいしい料理を作ったりして会食を楽しみませんか?ファミサポに登録しているけどまだ利用がない人は、協力会員に出会えるチャンスです!

託児はありませんので、親子で参加してください。

①5月26日(水)午前10時～午後1時

内容 みんなでおいしいピザ作り(10組)

ところ ふれあい館 栄養指導室

②5月28日(金)午前10時～正午

内容 みんなで楽しくレクリエーション(20組)

ところ みどり館

●対象 ファミリーサポート会員ならどなたでも

●参加料 1組500円(ピザ作り申込者のみ)

●持ってくる物

動きやすい服装、飲み物、エプロン(ピザ作り申込者のみ)

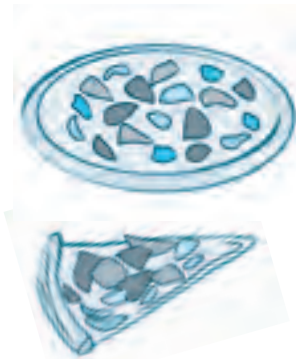

問い合わせ先 合志市ファミリーサポートセンター ☎242-7000

国勢調査員を募集しています!

10月1日、
国勢調査を実施します

国勢調査を実施するために、
皆さんの力を
貸してください!



● 国勢調査員とは?	<ul style="list-style-type: none"> ● 今年10月1日に実施する国勢調査の事務を行なってもらう人で、総務大臣が任命する非常勤の国家公務員です。 ● 任命期間は9月6日から11月5日まで(予定)です。
● 申し込みできる人	<ul style="list-style-type: none"> ● 原則、20歳以上で、責任をもって調査事務を遂行できる人。詳細は、下記の問い合わせ先まで。
● 募集期間	<ul style="list-style-type: none"> ● 募集期間は、5月31日までです。
● 主な仕事の内容	<ul style="list-style-type: none"> ● 調査員事務打ち合わせ会への出席(9月上旬) ● 調査地域の確認(9月20日～22日) ● 調査票の配布と回収(9月23日～10月24日) ● 調査書類の検査と提出 <p>※平成22年国勢調査では、世帯の個人情報保護意識の高まりから封入方式の全面導入に変更になります。そのため、調査員が調査票の検査を行なう必要がなくなります。</p>
● 報酬	<ul style="list-style-type: none"> ● 報酬は受け持ち地域数により変わります。 ● おおむね80世帯を担当する場合で4万円程度(予定)です。
● 申し込み・ 問い合わせ先	<ul style="list-style-type: none"> ● 応募先 〒861-1195 合志市竹迫2140番地 合志市役所 企画財政課 政策企画班 あて ● 電話 248-1813 ● F A X 248-1196 ● メールアドレス kikaku@city.koshi.lg.jp

自衛官募集

募集種目		受付期間	試験日	受験資格
技術海上幹部 技術航空幹部		5月6日(木)～ 21日(金)	7月5日(月)	大卒38歳未満の人
技術海曹	免許の部		7月2日(金)	20歳以上の人で国家免許資格取得者など
	大学・短大・ 高専卒の部		7月2日(金)	20歳以上の人で工科系大学・短大高専卒(見込含)の人

申し込み・問い合わせ先 自衛隊熊本地方協力本部 菊池分駐所 ☎FAX 0968-24-2772

間違いさがし

上・下の絵から「7つ」違いを探し、答えをハガキに書いて送ってください。正解者の中から10人に、「図書カード」をプレゼント。

- 締め切り 5月28日(金)必着
- 応募方法 ハガキに下記の必要事項を記入の上、ご応募ください。



絵 佐藤峰子さん(黒石団地)

<裏面>

5月号

- ①□□□□
- ②□□□□
- ③□□□□
- ④□□□□
- ⑤□□□□
- ⑥□□□□
- ⑦□□□□

住所・氏名・年齢・
電話番号
市へのご意見、今
月号のご感想など

8611195

合志市役所
「間違いさがし」係

先月号の答え



※当選者の発表は発送をもって代えます。

手作りの温もりが伝わる地元
工房の陶器！
今回はこのコーナー初となる、
食品以外の一品をご紹介します。
柴に工房を構える陶仙房では
すべての器を川崎さんが手作りで
制作しています。電動ろくろを使
わず、手びねり技法で薄くして締ま
りのある器を作るため、制作は難
しく、一つの器を形作るのに30分
から1時間ほど時間をかける時
もあります。また、軽く薄いなが
らも、最も割れやすい口の部分を
二重にし、やや厚みをつけて強度
を持たせる工夫がされています。
萩焼の茶器は軽くてしつくり

と手になじみ、美しいびわ色に優
しい味わいがあります。
それとは対象的に黄瀬戸の中
皿はどっしりとした重さが魅力
です。鮮やかな黄色に深い緑の模
様が印象的で、特別な日にこそ
うを盛りつけたくなる器です。
工房には、他にも唐津焼や織部
焼などさまざまな種類があり、普
段使い用のご飯茶わんなども千
円から販売されています。美しい
器で日常生活に彩りを添えてみ
ませんか？
陶芸教室も毎週開催されてい
ますので、興味のある人はぜひお
問い合わせください。

手びねり工房 とうせんぼう 陶仙房の

手作り陶器



茶器(萩焼) 3,500円



中皿(黄瀬戸) 3,500円



合志の
志の一品
紹介します



川崎 諭 さん

手びねり工房 陶仙房
栄2149-7
☎248-0023

市長公室 情報広報班
(合志庁舎)へ
〒860-1119
合志市竹迫2140番地
☎(0248)1977

広報紙への意見は

テレビや新聞で報道されなく
ても、身近なところに「偉大なる
人物」が実はたくさんいるので
はないかと思えます。いろい
ろな分野で活躍している人、地域
活動やボランティアに貢献して
いる人など、少しずつでもご紹
介できるよう2年目もがんばり
ます！



広報紙の担当2年目を迎
えました。また1年、よろしくお願
いします！
昨年度はたくさんの方たち
との出会いがありました。新
たなスタートにもさつそく「こ
の人はすごい！」という出会い
がありました。黒石団地の田中
さんや陶仙房の川崎さん。他
にも今月号でご紹介した市民の
皆さんに驚かされたり感銘を
受けたりしているのに、すべて
を伝えきれない自分の力不足
が残念です。取材でお会いした
中には、ご紹介できなかった皆
さんもたくさんいます。



お知らせ カレンダー

- コミュニティ施設休館
(御代志市民センター・須屋市民センター・黒石市民センター・野々島公民館)
- ▲ヴィーブル休館・市民体育館休館 ◎みどり館休館
- ★市立図書館休館 ■老人憩の家休館 ◆ふれあい館休館

軽自動車税の納期限日は5月31日(月)です。
口座振替も5月31日です。

5/6 木	7 金	8 土				
3歳児健診健 13:15~13:45受付 ふれあい館 法律・心配ごと相談社 10:00~14:30 ふれあい館 休★●▲	BCG健 13:15~13:45受付 泉ヶ丘市民センター	星空観望会西 19:30~21:00 西合志図書館天文台				
9 日	10 月	11 火	12 水	13 木	14 金	15 土
子ども読書まつり合 10:00~16:00 合志図書館	ポリオ健 13:15~14:00 ヴィーブル 法律・心配ごと相談社 10:00~14:30 みどり館 休●▲★■◆	3歳児健診健 13:15~13:45受付 泉ヶ丘市民センター 休◎	健康育児相談健 9:30~11:00 泉ヶ丘市民センター 窓口証明業務延長市税 19:30まで 合志庁舎	1歳6カ月児健診健 13:15~13:45受付 ふれあい館 図書館延長開館西 20:00まで 西合志図書館	マタニティ学級健 13:30~15:30 ふれあい館	星空観望会西 19:30~21:00 西合志図書館天文台 各区対抗ニュースポーツ大会生 8:30~12:00 ヴィーブル
16 日	17 月	18 火	19 水	20 木	21 金	22 土
	ポリオ健 13:15~14:00 御代志市民センター 休●▲★■◆	健康育児相談健 9:30~11:00 ふれあい館 休◎	7カ月児健診健 13:15~13:45受付 ふれあい館 窓口証明業務延長市税 19:30まで 合志庁舎 高齢者教養講座・ことぶき大学合同開講式生 10:00~12:00 ヴィーブル文化会館	1歳6カ月児健診健 13:15~13:45受付 泉ヶ丘市民センター 図書館延長開館西 20:00まで 西合志図書館 法律・心配ごと相談社 10:00~14:30 西合志庁舎	4カ月児健診健 13:15~13:45受付 泉ヶ丘市民センター	星空観望会西 19:30~21:00 西合志図書館天文台
23 日	24 月	25 火	26 水	27 木	28 金	29 土
	ポリオ健 13:15~14:00 ふれあい館 休●▲★■◆	7カ月児健診健 13:15~13:45受付 泉ヶ丘市民センター 休◎	窓口証明業務延長市税 19:30まで 合志庁舎	4カ月児健診健 13:15~13:45受付 ふれあい館 図書館延長開館西 20:00まで 西合志図書館		星空観望会西 19:30~21:00 西合志図書館天文台
30 日	31 月	6/1 火	2 水	3 木	4 金	5 土
	ポリオ健 13:15~14:00 泉ヶ丘体育館 休●▲★■◆	法律・心配ごと相談社 10:00~14:30 泉ヶ丘市民センター 休◎	健康育児相談健 9:30~11:00 泉ヶ丘市民センター 窓口証明業務延長市税 19:30まで 合志庁舎	3歳児健診健 13:15~13:45受付 ふれあい館 図書館延長開館西 20:00まで 西合志図書館	特設人権相談人 10:00~15:00 泉ヶ丘市民センター ふれあい館	星空観望会西 19:30~21:00 西合志図書館天文台 ふれあいスポーツ広場生 10:00~12:00 ヴィーブル ハンセン病啓発事業講演会人 10:00~ ヴィーブル文化会館
6 日	7 月	8 火	9 水	10 木	11 金	12 土
	ポリオ健 13:15~14:00 ふれあい館 休●▲★■◆	3歳児健診健 13:15~13:45受付 泉ヶ丘市民センター 休◎	BCG健 13:15~13:45受付 ふれあい館 窓口証明業務延長市税 19:30まで 合志庁舎	1歳6カ月児健診健 13:15~13:45受付 ふれあい館 法律・心配ごと相談社 10:00~14:30 みどり館 図書館延長開館西 20:00まで 西合志図書館	マタニティ学級健 9:30~13:00 泉ヶ丘市民センター	星空観望会西 19:30~21:00 西合志図書館天文台 自主事業「エルマーの冒険」生 14:30 開場 15:00 開演 ヴィーブル文化会館

消費者相談窓口 相談方法……電話・来庁 ☎248-1112 ところ……合志庁舎 総務課内 消費者相談室

問い合わせ先

合志市役所

合志庁舎……☎248-1111(代)
西合志庁舎……☎242-1111(代)

須屋支所……☎345-4400
泉ヶ丘支所(市民センター)☎248-3453
御代志市民センター☎242-1190
ヴィーブル……☎248-5555

みどり館……☎248-0400
ふれあい館……☎242-7000
三つの木の家……☎248-6277
老人憩の家……☎242-2030

西合志図書館……☎242-5555
合志図書館……☎248-5754
ユーパレス弁天……☎348-2626
人権ふれあいセンター☎248-3893
共生文化会館……☎242-3218

健康づくり推進課 ☎242-1183 合志図書館 ☎248-5754 市民課 ☎248-1113 税務課 ☎248-1114 西合志図書館 ☎242-5555
合志市社会福祉協議会 ☎242-7000 生涯学習課 ☎248-5555 人権啓発教育課 ☎242-1190

ハンセン病啓発事業 講演会

と き

6/5 (土)

午前10時～
(受付は午前9時30分～)

と ころ

合志市総合センター
ヴィーブル文化会館

講 師

きょう のぶこ
姜 信子 さん(作家)



プロフィール

1961年、横浜市生まれ。

「歴史」にはとどめられていない、近代のさまざまな移動と旅と離散の「記憶」を追って、東アジア、中央アジア、ロシア、沖縄、八重山、台湾、ハワイなどをめぐる旅を重ねてきた。人はいかに生き(いかに死に)、いかにつながるのか(いかに切れていくのか)を、「記憶」のなかから聴き取るうとしている。

著書に「ごく普通の在日韓国人」(朝日新聞社)、「棄郷ノート」(作品社)、「追放の高麗人」(石風社)、「安住しない私たちの文化」(晶文社)、「うたのおくりもの」(朝日新聞社)、「ノレ・ノスタルギーヤ」「ナミイ! 八重山のおばあの歌物語」、「イリオモテ」(岩波書店)、など。

※2009年7・8月、熊本日日新聞に「ひそかな歌声 ～島とおばあとハンセン病と～」を6回連載、11・12月に「菊池野に生きる～哲人とハンセン病と～」を6回連載。

「ハンセン病、 封じられた記憶の 島々を訪ねる旅」

「ライは長い旅」ならば、われらの旅もまた……

ハンセン病に関する人権問題について、わたしたち一人ひとりが、自らの問題として理解を深め、基本的な人権が尊重され、偏見や差別のない住みよい社会をつくっていくため、講演会を開催します。
多数の皆さんの参加をお待ちしています。

入場無料 手話通訳あり

主催/合志市・合志市教育委員会

問い合わせ先/合志市教育委員会事務局教育部 人権啓発教育課(御代志市民センター)

☎242-1190 (直通) FAX242-4896

E-mail: jinken@city.koshi.lg.jp

発行/合志市

編集/市長公室

☎096-248-1111

〒861-1195

熊本県合志市竹迫2140番地

ホームページアドレス

<http://www.city.koshi.lg.jp>

発行日/平成22年5月6日

※3月末現在
()内は前月比

人 口 54,856 (-88)

世 帯 20,276 (-11)

出 生……43 転 入……480
死 亡……31 転 出……580

動き



泉ヶ丘団地南側にある元気の森公園。新緑の中、楽しんで遊んでいる親子や散歩を楽しむお年寄りの姿が見られました。
(4月21日撮影)



今月の表紙