

6

June 2010
Number 52



こし



息を合わせて
ゴールを目指せ!

児童手当は4月から 「子ども手当」に変わりました

支給対象年齢が小学校を卒業するまで(児童手当)から、中学校を卒業するまで(子ども手当)に拡大され、所得制限もなくなりました。

なお、児童手当を受給していた人も、手続きが必要となる場合があります。

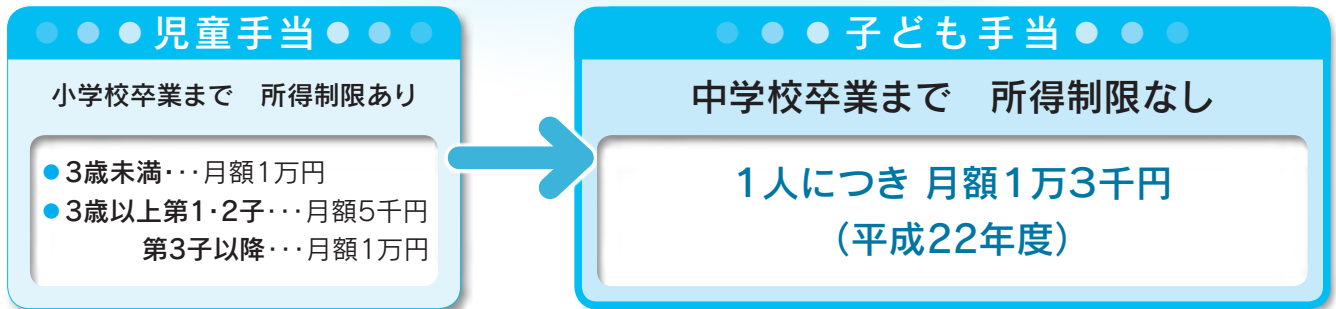

対象になる子ども 平成7年(1995年)4月2日以降に生まれた子ども

※今まで所得制限超過のため受けられなかった人も受けられます。

子ども手当は所得制限がありません。児童手当では該当にならなかった人は手続きが必要です。

手続き

平成22年3月末まで児童手当を受けていましたか？

いいえ

はい

現在、中学2・3年生の子どもはいますか？

はい

いいえ

申請が必要です

該当する見込みの世帯には、4月に市から申請用書類を郵送しています。平成22年9月30日までに忘れずに申請してください。

また、該当する世帯で申請書が届いていない場合はお問い合わせください。(公務員の人は勤務先で手続きをしてください。)

手続きの必要はありません

ただし、現況届の提出が必要です。

市から現況届の用紙を郵送しますので、6月中に必ず提出してください。

●支給スケジュール

次のとおり年3回に分けて指定の口座に振り込む予定です。

●4・5月分…6月

(児童手当を受給していた人の2・3月分も6月振込)

●6～9月分…10月

●平成22年10月～平成23年1月分…平成23年2月

(平成23年2～5月分は、平成23年6月になります)

※子ども手当は子どもの健やかな育ちのために有効に用いてください。

また、市へ寄付する制度もありますのでお問い合わせください。

制度創設に伴う認定請求で、5月8日～9月30日に提出した人への支払日は個別に通知します。

問い合わせ先 子育て支援課(西合志庁舎) ☎242-1159

平成22年度介護保険料のお知らせ

介護保険料の決定通知書を送付します

●普通徴収(口座振替または納付書で納付)の人

平成22年度の介護保険料額決定通知書を6月中旬に送付します。決定通知書には平成22年度の介護保険料の算定根拠と支払計画を記載しています。平成21年の所得金額などの増減により保険料額が変更となる人や、10月から保険料を納める方法が普通徴収(納付書払い)から特別徴収(年金天引き)へ変更となる人は、ご確認ください。

●特別徴収(年金から天引き)の人

平成22年4月・6月(予定)天引きの保険料額は、平成20年の所得金額などで仮に算定し、納入(予定)していただいておりますが、新たに平成21年の所得金額などで正式に算定した介護保険料額決定通知書を6月中に送付します。

日本年金機構(旧社会保険庁)からの「年金振込通知書」とは

「年金振込通知書」は、日本年金機構から年金をもらっている人に郵送されているハガキで、年金額や介護保険料の年金天引き額が変わったことで、年金支払額が変更になった場合に送付されます。

●6月の「年金振込通知書」について

6月時点での年金から天引きされる予定の介護保険料額が表示されていますが、6月中旬に本市から郵送する通知書の額と一致しない場合があります。この場合、6月中旬に本市から郵送される介護保険料額決定通知書が正しい介護保険料額となります。

※日本年金機構から郵送される「年金振込通知書」に記載される介護保険料額と、本市から送付する「介護保険料額決定通知書」に記載される介護保険料額が一致しない主な理由は、年金振込通知書を作成する時点で、本市と日本年金機構などの情報交換の日程上、変更予定の介護保険料額について把握することができないためです。

介護保険負担限度額認定には申請が必要です

介護保険制度では、施設サービスや短期入所サービスを利用する際、食費・居住費(滞在費)の費用は自己負担となっています。このうち、世帯の全員が住民税非課税などに該当する要介護等認定者は、負担限度額認定申請により負担する金額が軽減され、限度額までの支払いとなります。

現在、負担限度額認定証(平成22年6月30日期限)の交付を受けている人には、更新のお知らせを郵送します。引き続き認定を受ける場合はお早めに更新申請をお願いします。ただし、平成21年の所得に応じて設定されますので今回は該当しない場合もあります。

●軽減の対象

次の介護(介護予防)サービスにおける居住費(滞在費)と食費を軽減します。

- 指定介護福祉施設サービス
- 介護保険施設サービス
- 指定介護療養施設サービス
- 短期入所生活介護
- 短期入所療養介護
- 介護予防短期入所生活介護
- 介護予防短期入所療養介護
- 地域密着型介護老人福祉施設入所者生活介護

●対象となる人

- 第1段階 生活保護の受給者および世帯全員が住民税非課税で老齢福祉年金を受けている人
- 第2段階 世帯全員が住民税非課税で、前年の合計所得金額+課税年金収入額が80万円以下の人
- 第3段階 世帯全員が住民税非課税であって、利用者負担段階第2段階以外の人

●申請手続

認定申請 負担限度額認定申請書を窓口(合志庁舎総合窓口、西合志庁舎高齢者支援課、各支所)に提出します。認定された人には「介護保険負担限度額認定証」を発行します。

認定 申請日の世帯の世帯主・世帯員の課税状況により行ない、申請日の月の初日にさかのぼり効力を有します。

有効期限 7月1日から翌年6月末(8月以降に申請した場合は、申請日の月の初日から6月末)で、毎年度認定を受ける必要があります。

※介護保険負担限度額認定申請書は市ホームページ(<http://www.city.koshi.lg.jp/>)からダウンロードできます。

「市民が主役、みんなで進めるまちづくりのルール」
合志市自治基本条例

学習シリーズ

NO.2

前回の広報5月号では、条例での『定義』と『自治の基本理念』
 についてお知らせしました。

今回は、『**市民の責務と権利**』について考えてみましょう。

【合志市自治基本条例の内容】

- 前 文
- 第1章 総則
- 第2章 市民の責務及び権利**
- 第3章 市議会の役割及び責務
- 第4章 市の執行機関の責務
- 第5章 市政の運営
- 第6章 参画及び協働によるまちづくり
- 第7章 国及び他の地方公共団体等との連携

第5条 市民の責務
 第6条 市民の権利
 第7条 子ども及び
 青少年の権利



第2章では『市民の責務と権利』、第3章では『市議会の役割と責務』、
 第4章では『市の執行機関(市長及び市職員)の責務』を定め、
 それぞれの役割と責務を果たしながら、まちづくりへの取り組みを進めようとするものです。

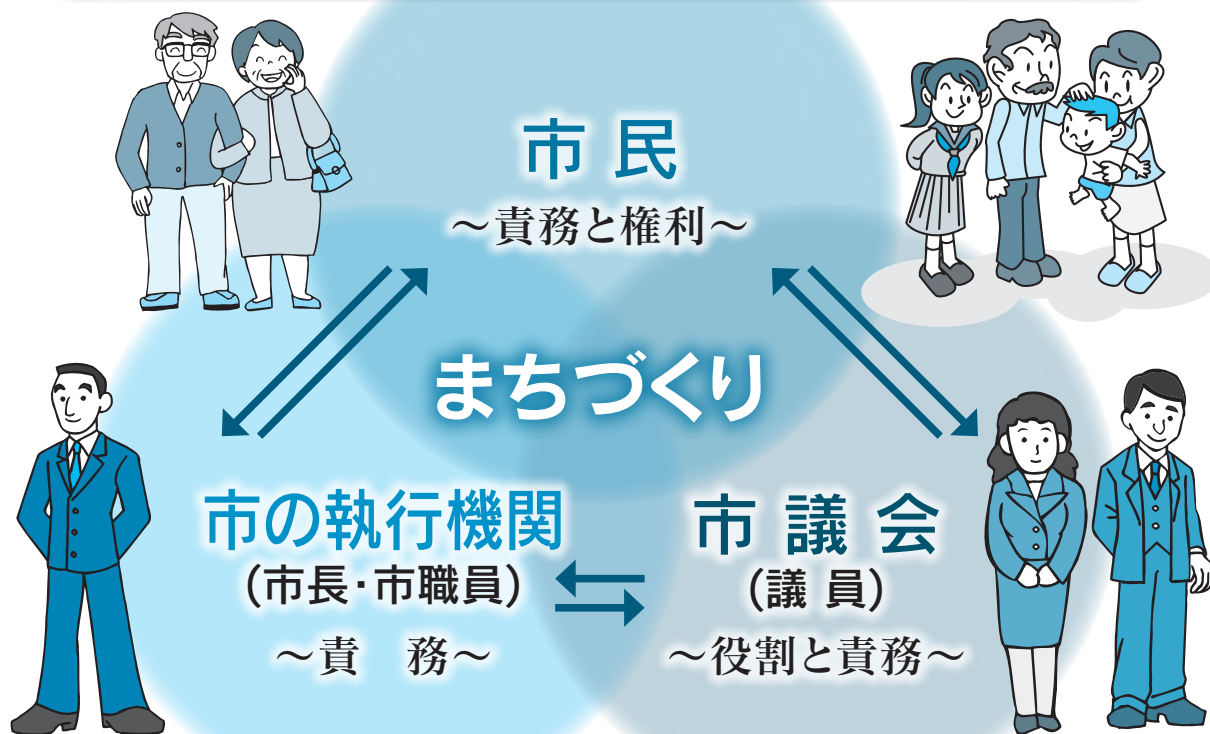

市民も、市議会も、市長および市職員も、みんなで進めるまちづくり

まちづくりに参画するために 責務も権利もあります

責務

権利



市民

1 自らの発言と行動に責任を持ちます

2 安全で安心して暮らせるまちのためのまちづくり行動に努めます

3 自ら情報を得て、積極的な参画に努めます

4 市民生活、自然環境や生活環境への影響に配慮し、地域社会との調和に努めます

1 まちづくりに取り組む参画と協働の権利があります

2 必要な情報について知る権利と情報の公開を求める権利があります

3 まちづくりについて自ら提案する権利があります

4 子どもや青少年にも参画と協働の権利があります

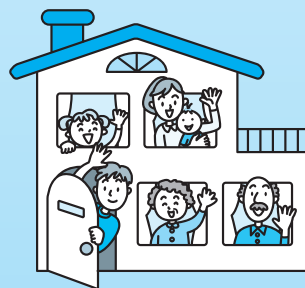

《 詳しい条文は次のとおりです 》

(市民の責務)

- 第5条 市民は、自治の主体者であることを自覚し、参画及び協働に当たっては、自らの発言及び行動に責任を持ちます。
- 2 市民は、身近なまちづくりへの取組が、安全で安心して暮らせるまちの実現につながるものであることを認識して、行動するよう努めます。
- 3 市民は、自治に関心を持ち、自ら情報を得て、市の目指す方向性及び理念を理解し、積極的な参画に努めます。
- 4 本市で事業を営み、又は活動しようとする市民は、市民生活、自然環境及び生活環境への影響に配慮し、地域社会との調和に努めます。

(市民の権利)

- 第6条 市民は、まちづくりに取り組む自治の主体者として、参画及び協働の権利を有します。
- 2 市民は、参画のために必要な情報について知る権利を有し、市議会及び市の執行機関に対し、情報の公開を求める権利を有します。
- 3 市民は、まちづくりに関して、自らの意見を表明し、又は提案する権利を有します。

(子ども及び青少年の権利)

- 第7条 子ども及び青少年は、個人として尊重され、参画及び協働の権利を有します。

合志市自治基本条例の全体は、庁舎の情報コーナーや市ホームページで見ることができます。

問い合わせ先 企画財政課 政策企画班(合志庁舎) ☎248-1813

まちづくりに参加しませんか 合志市総合政策審議会委員

募集!

市では、まちづくりをすすめるうえで重要となる事項（総合計画、行政改革、行政評価など）について、市長の諮問に応じ、審議する機関として「合志市総合政策審議会」を設置しています。委員には、各種団体（区長連絡協議会、民生・児童委員協議会など）から推薦された委員のほか、市民の皆さんからの公募による委員も選任しています。

現委員の任期満了（7月26日）に伴い、次のとおり市民の皆さんからの委員を募集します。

●委員の仕事

〔市長の諮問に応じて〕

- 総合計画や行政改革大綱の策定、進行管理について審議すること
- まちづくりの重要事項（行政評価など）について審議すること など

●応募資格 次の①から③までの要件を満たす人

- ①次のいずれかに該当する人で20歳以上の人
 - ア 本市に居住する人
 - イ 本市に通勤し、または通学する人
 - ウ 本市で事業を営み、または活動する人
- ②合志市のまちづくりに対し、関心と意欲のある人
- ③年5～10回程度の会議に出席できる人

※報酬・費用弁償の支給があります。

●募集人員 4人（作文などを参考に選考します。）

●任期 平成22年7月27日（火）から2年間

●募集期限 6月30日（水）

●応募方法

住所、氏名、年齢、電話番号を明記のうえ、応募の理由および「合志市のまちづくりに関して思うこと」の作文（400字詰め原稿用紙1～2枚程度）を企画財政課まで提出してください。応募は、持参、郵送、ファックスまたはEメールをお願いします。

なお、様式は問いませんが、標準応募用紙を企画財政課 政策企画班（合志庁舎）に備えています。市ホームページからも印刷して使用できます。



応募・問い合わせ先 〒861-1195 合志市竹迫2140番地
合志市 総務企画部 企画財政課 政策企画班（合志庁舎） ☎248-1813 FAX248-1196
Eメールアドレス kikaku@city.koshi.lg.jp 市ホームページアドレス http://www.city.koshi.lg.jp

平成21年度「市政への提案」の提案状況

「市政への提案」は、市民の皆さんの声を市政に反映させるためのものです。よりよいまちづくりのため、皆さんのご意見やご提案をお待ちしています。

●平成21年度の集計結果（平成21年4月～平成22年3月）

57人から56件の提案が寄せられました。

（1件の提案を複数人が連名で提出したケースなどがあるため、人数と件数が異なります。）

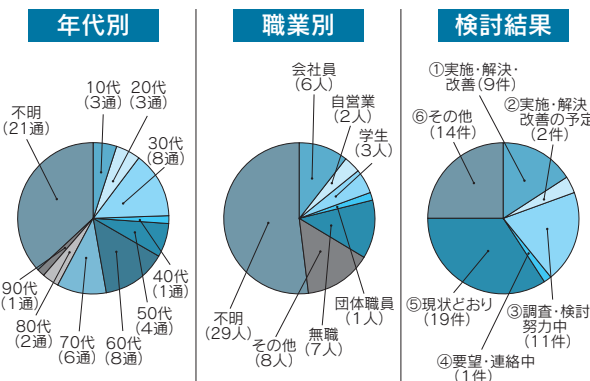

提出方法は、市役所・各支所・コミュニティ施設など市の主な施設に提案箱を設置していますので、備え付けの専用用紙に記入してご提出ください。

●主な提案内容

- 環境対策（ごみ対策、太陽光発電など）
- 子育て支援の充実（一時保育、各種助成など）
- 交通政策（環状バス、乗り合いタクシーなど）
- 公園関係（景観、看板整備、マナーなど）
- 都市計画（住居表示、道路整備など）
- 各施設の管理運営（図書館、グリーンプール、テニスコートなど）

●提案により改善を行なったもの

- 公園看板の修正
- 健診時の人員配置
- ホームページの充実
- 環境整備

●提案の検討結果

- | | |
|---------------------------------|-----|
| ①すでに実施・解決・改善している | 9件 |
| ②今後、実施・解決・改善の予定 | 2件 |
| ③実施・解決・改善に向け、調査・検討・努力する。またはしている | 11件 |
| ④他の機関へ要望・連絡する。またはしている | 1件 |
| ⑤実施・解決・改善が不可能・困難・不要なため、現状どおり | 19件 |
| ⑥その他 | 14件 |

問い合わせ先 市長公室 情報広報班（合志庁舎） ☎248-1977

平成21年度「情報公開条例」の運用状況

合志市情報公開条例の規定に基づき、平成21年4月から平成22年3月までに受け付けた公文書の開示請求などの状況をお知らせします。

●情報公開条例による公文書の開示請求件数など

| 実施機関の名称 | 開示の請求件数 | 開示の決定件数 | 部分開示決定件数 | 非開示決定件数 | 不服申立件数 |
|---------|---------|---------|----------|---------|--------|
| 市長 | 9 | 9 | 0 | 0 | 0 |
| 教育委員会 | 3 | 1 | 2 | 0 | 0 |
| 合計 | 12 | 10 | 2 | 0 | 0 |

選挙管理委員会、監査委員、農業委員会、固定資産評価審査委員会および議会については、開示の請求がありませんでした。

部分開示とは、個人に関する情報などの非開示情報部分を除いて公文書の一部を開示するものです。

開示対象は旧2町の条例施行日以降に作成され、または取得した公文書です。



●開示の状況

| | 公文書の件名 | 開示の状況 |
|----|---|-------|
| 1 | 2008年8月～10月に支出した首長交際費 | 開示 |
| 2 | 道路占用申請書及び許可書(工事分) | 開示 |
| 3 | 境界立会記録(字桜山) | 開示 |
| 4 | 平成20年度分合志市契約損害保険契約の内容 | 開示 |
| 5 | 平成20年度ごみ収集委託料集計表 | 開示 |
| 6 | 地縁団体名簿及び行政区所有不動産の状況 | 開示 |
| 7 | ALT(語学指導助手)委託業務選考プロポーザル選定会社、基準、評価、選定会社との対比 | 部分開示 |
| 8 | 平成18年10月1日～平成21年9月30日の障害程度区分認定調査資料 | 開示 |
| 9 | 部落解放同盟合志市支部、全日本同和会合志支部のH20年度、19年度、18年度決算書、領収書 | 部分開示 |
| 10 | 児童の特別支援学級入級の就学指導委員会判定書及び平成21年10月県提出、当該児童の特別支援学級新設資料 | 開示 |
| 11 | 納税通知書に記載されている土地・家屋番号の①非木造家屋再建築評点算出の写し②経年減点補正率表③土地価格算定明細書の写し | 開示 |
| 12 | 平成21年度西沖住宅区囑託員報酬額資料 | 開示 |

問い合わせ先 総務課 総務・男女共同参画班(合志庁舎) ☎248-1112

新 消防団長 就任あいさつ



中島 健 団長

このたび、合志市消防団長に就任いたしました。就任にあたり、一言ごあいさつを申し上げます。

私たち消防団は自分たちのまちを自分たちで守るべく、普段はそれぞれの仕事に従事しながら、火災発生時には昼夜、休日を問わず消防積載車に乗り込んで、消防署員と一丸となって消火活動などにあたっています。さらに、これらの活動を迅速に行なうため、休日や仕事が終わったあとに消火訓練、規律訓練などに励んでいます。

ところが近年、消防団を取り巻く状況も大きく変わってきました。意識の変容、少子高齢化などの社会環境の変化により、全国的に消防団員数も減少し、本市も例外なく団員の確保も年々厳しくなっています。

安心安全なまちづくりは市民の皆様のご協力が無ければ達成できません。

我々消防団も地域防災力の要として、諸先輩方の築き上げてこられた合志市消防団の歴史と伝統を受け継ぎ、市民の安心、安全に寄与してまいりたいと考えておりますので、どうぞ今後ともご支援ご協力をお願いいたします。

我々消防団も地域防災力の要として、諸先輩方の築き上げてこられた合志市消防団の歴史と伝統を受け継ぎ、市民の安心、安全に寄与してまいりたいと考えておりますので、どうぞ今後ともご支援ご協力をお願いいたします。



5月16日(日)に行なわれた合志市消防団春季訓練

さらなる消防力の強化へ

4月30日、菊池広域連合消防本部で指令センターの落成式が開催されました。管内(合志市・菊池市・大津町・菊陽町)の人口が17万4千人を超え、各種災害も複雑多様化する中、最新の「高機能消防指令システム」がセンターに整備されました。

このシステムの導入で、管内全域からの119番通報を受信し、各署(西・泉ヶ丘・南・北消防署)への出動司令と出動隊の活動状況などがセンターで一括して管理できるようになりました。通報から現場到着までの時間短縮や、隊員や機材の効率的な運用が期待されます。

落成式に出席した荒木市長をはじめ管内の首長たちは、最新のシステムを熱心に見学していました。



消防車両の現在位置などが表示される表示盤と光回線で通信可能な指令台



システムの説明に聞き入る首長たち(写真中央が荒木市長)

消防本部からのお知らせ

北消防署で行っていたテレホンサービス(☎0968-24-5100)はシステム移行により廃止になりましたので、次の番号をご利用ください。

●火災発生場所などの情報案内……☎292-4294 ●休日当番医の案内……☎292-4299

問い合わせ先 総務課 交通防災班(合志庁舎) ☎248-1112

税金の滞納処分強化による債権・動産差押実施中!!

—— 平成22年度第1回 ——

近隣市町合同公売会

市税の滞納処分の一環として、差し押さえた財産(日用品など)の公売会を近隣市町(菊池市・菊陽町・玉名市)と合同で次のとおり開催します。ぜひ、ご来場ください。

- と き……………7月9日(金) 正午開場予定
- と ころ……………菊陽町図書館ホール(菊陽町原水1438-1)
- 公売物件……………約200点(予定)家電製品、日用品など
- 公売方法……………入札方式
- 当日必要なもの…印かん(認印可、法人の場合は代表者印) 購入代金(入札金額)
本人確認できるもの(運転免許証、健康保険証など)
委任状(代理人が入札する場合)
- そ の 他……………公売物件の引き渡しは、買受代金納付時の現況で行ないます。
公売前に滞納税が完納された場合などは、公売中止になることがあります。



公売会場 風景

問い合わせ先 税務課 収納班(合志庁舎) ☎248-1114

建築物の耐震診断をしてみませんか？

市では、戸建木造住宅、集会所、緊急輸送道路沿道建築物の耐震診断(精密診断法)の補助を行なっています。対象となる建築物を所有し、制度の活用を希望する人を募集します。



●補助の対象となる建築物

- 昭和56年5月31日以前に着工した、地上階数が2階以下の在来軸組構法で建築された戸建木造住宅および木造集会所
- 昭和56年5月31日以前に着工した、建築物の耐震改修促進に関する法律第6条各号に掲げる(学校、病院、百貨店、老人ホームその他多数の者が利用する建築物)緊急輸送道路沿道の建築物

●補助対象経費

耐震診断に要する費用の3分の2以内の額を限度として補助

●申込受付期間

7月1日(木)~8月31日(火)
午前9時~午後4時まで
(募集予定戸数:戸建木造住宅5戸・集会所3戸・緊急輸送道路沿道建築物1戸)

●申し込み先

社団法人 熊本県建築士事務所協会
熊本市九品寺4丁目8-17
熊本県建設会館別館2階
☎ 371-2433 FAX 371-2450

問い合わせ先 都市計画課(西合志庁舎) ☎242-1104

医療費の縮減にご協力ください

合志市国民健康保険は、年々医療費の状況が悪化している(国の平均と比較して1.184倍)として、熊本県知事から高医療費市町村として指定を受けました。

この指定を受けた市町村は、国民健康保険事業の運営の安定化を図るための計画を定め、医療費適正化、その他運営安定化のための措置を講ずることとされています。

医療費の適正化などの具体的な数値目標として今年度は本市の1人当たり医療給付費と全国平均の基準給付費との差額の1割(2,456円)の縮減を目標としています。

生活習慣の改善や疾病の未然予防が、医療費の縮減につながります。特定健診や特定保健指導など、市が実施する検診の受診にご協力をお願いします。

また、ジェネリック(後発)医薬品の利用についてもご検討をお願いします。

また、ジェネリック(後発)医薬品の利用についてもご検討をお願いします。

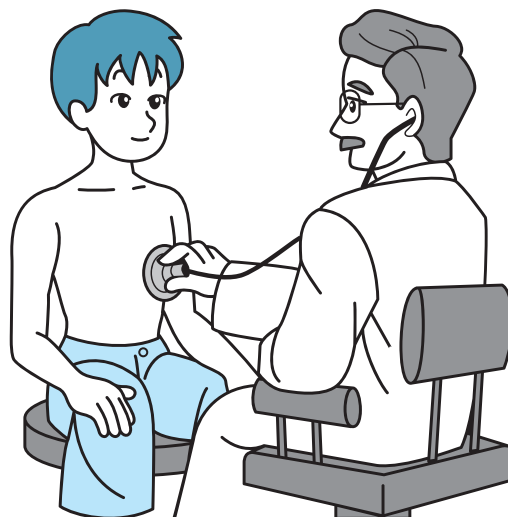

問い合わせ先 健康づくり推進課 国保年金班(西合志庁舎) ☎242-1183

日本脳炎予防接種についてのお知らせ



平成17年5月に厚生労働省から、日本脳炎の予防接種について積極的勧奨を差し控えるという勧告がありましたが、新ワクチンの開発や安全性の確認ができたことから、第1期の標準接種期間に該当する人(平成22年度においては3歳の子ども)に対して積極的勧奨を再開することとなりました。

4歳以上7歳半未満の子どもは、まだ積極的に接種勧奨できる段階ではありません。また、第2期(9歳以上13歳未満の子ども)の定期接種には、新しいワクチンは使用できませんので厚生労働省からの通知がありましたらお知らせします。

接種を希望する人は、事前に医療機関に予約をして接種してください。

問い合わせ先 健康づくり推進課 健康推進班(西合志庁舎) ☎242-1183



人権教育シリーズ⑤

市では人権教育の推進のため、さまざまな活動や啓発に取り組んでいます。ここでは、取り組みの内容や情報を定期的にお知らせしていきます。

子どもたちが元気になる教育の営みを目指して ～合志南小学校の取り組み～

「人間は、人のこと、遠くのことに対しては美しくられる。美しい言葉を語ることもできる。でも、近くのこと、自分自身の問題となると、あれほど美しい言葉を語った人が見事に差別者になっていく。」これは、徳島県の学校の先生である森口建司さんの『峠を越えて』に出てくる一節です。

私たちは、差別や偏見に対して「いけない」という認識を持ちながらも、自分自身の問題となると前述に似た経験を持つようです。つらいとき、人はもっとつらい思いをしている人を探してしまいます。苦しいとき、人はもっと苦しみのどん底にいる人を思い、自分をなぐさめていくようです。

ある子どもが、「差別はいけないと知っている。でも、なぜか差別をしてしまう。だから、そんな自分を変えていき

たい。」と話してくれました。人権学習の取り組みの中で、子どもたちは自分の差別意識に気づき、豊かに育ちつつあると思います。そして、広く差別や偏見に対して、知識的な理解にとどまらず、自分自身の問題や課題であるという意識に高めていくことが大切だと言われています。

合志南小学校の人権学習は、①「なかまづくり」と「部落問題学習」②「各教科の学習」③「生活の中で起きる様々な問題」を大切な柱とし進めています。また、人権学習は、「自分のこととしてとらえていくこと」「自分自身をふり返ること」を基本にすえて進めています。

次の日記は、3年生の児童が書いたものです。上級生の姿を見て、元気をもらっています。

わたしもこんな人になりたいな

「バシャーン。」

と、わたしたちが多もくてき室から帰っていると、男の子がバケツの水を階だんでこぼしてしまって、わたしとみいちゃんがふいていると、5年生のおねえさんが、

「手つだってもいいですか。」

と言って、手つだってくれました。そして、その友だちの二人も手つだってくれました。

そして、きれいになったあと、みいちゃんとわたしで、

「手つだってくれてありがとうございました。」

と言いました。

そして、いそいで体育に行きました。その行き道、みいちゃんと、

「わたしたちもあんな人になりたいね。」

と言いながら、うん動場へ向かいました。



人と人とのふれあいや温かな交流を大切に、子どもたちの心を育てていく取り組みを行なっています。

また、本校では、児童理解の時間を週1回設けています。子どもたちが元気に登校し、楽しく学校生活を送ることができるように、子どもたちの生活の様子などを出し合っています。全職員で、全部の子どもたちを育てていくという視点で、これまで続けられてきた取り組みです。今年度はさらに、子どもたちの姿から「どうしてこの子はこんなことをしたのかなあ?」と、子どもたちの行動のとらえ方

やこれからどのように関わり育てていくかを出し合います。全職員でなかまづくりの手だてについて話し合っています。

子どもたちのつまずきは、「学校のこと(学力・勉強・教師とのかかわり)」「家庭のこと(家庭環境・体や病気のこと)」「友だちのこと(友だち関係)」などが主です。そのつまずきに、教職員や子どもたち同士が気づき、一緒に考え、解決していきながら、一緒に成長し、共に元気になっていきたいと思っています。(合志南小学校)

次回は9月号に掲載予定です。

楽しく男女共同参画を学んでみませんか？

本市は、「男女共同参画まちづくり条例」を制定して、性別にかかわらず一人ひとりの人権が尊重され、心豊かに生きることができるまちづくりに取り組んでいます。

その一環として講演会を実施します。市民の皆さんの参加をお待ちしています。



- とき 6月22日(火)
午前9時40分から2時間程度
- ところ 御代志市民センター講堂
- 講師 NPO法人ワークライフバランス共議会議事長 塚本 薫さん
- 演題 「男女共同参画がとりもつあなたとわたし～世代間ギャップを超えて～」
※高齢者対象の教養講座「ことぶき大学」と共催です。
※託児・手話通訳あり
託児は1歳から就学前の幼児で、先着10人です。
6月18日(金)までに電話でお申し込みください。

問い合わせ先 総務課 総務・男女共同参画班(合志庁舎) ☎248-1112

男女共同参画社会づくり 地域リーダー研修生募集

男女が個性と能力を発揮できる社会づくりに向け、
あなたも地域で活躍してみませんか？

●主な内容

- 事前研修 9月28日(火)
基礎的な知識を学びます。
- 先進地研修 11月11日(木)～14日(日)
東京都および埼玉県
- 事後研修 平成23年1月中

●募集締切 6月30日(水)まで

●募集対象

県内在住の20歳以上65歳未満の男女で、全研修に意欲を持って参加できる人

●募集人員 県内で20人

●応募方法

参加申込書に必要事項を記入し、市役所の総務課 総務・男女共同参画班(合志庁舎)に提出。

参加申込書は、市役所総務課のほか、くまもと県民交流館、各地域振興局、県庁4階男女参画・協働推進課にあります。また、くまもと県民交流館のホームページからもダウンロードできます。

●問い合わせ先

熊本県男女共同参画センター(くまもと県民交流館パレア内) ☎355-1187
ホームページアドレス <http://www.parea.pref.kumamoto.jp>

市役所 総務課 総務・男女共同参画班(合志庁舎) ☎248-1112

- 発表 選考後、7月に通知
- 費用

参加費用(8万円程度)のうち、旅費相当額の3分の1を県が負担します。また、市民には市が残りの研修費用を一部補助します。(報告書などの提出あり)

※研修後「男女共同参画社会づくり地域リーダー」に認定され、男女共同参画社会づくりの推進役として、県と連携をとりながら地域や職場で活躍していただくことになります。



悪臭規制地域の見直しがありました

悪臭に係る生活環境を保全することを目的として、県は5月1日から悪臭防止法に基づく規制を見直し、未規制地域をなくして県内全域を規制地域としました。本市においては、農用地区域を臭気強度3(楽に

感知できるに多い)のB地域、これ以外は臭気強度2.5(何のにおいであるかがわかる弱いにおい～楽に感知できるに多い)のA地域に適用されました。

【規制基準一覧表】

各悪臭物質の規制基準(単位ppm)

| 規制地域 | 悪臭物質 | 臭気強度 | アンモニア | メチルメルカプタン | 硫化水素 | 硫化メチル | 二硫化メチル | トリメチルアミン | アセトアルデヒド |
|---------|------|------|-------|-----------|------|-------|--------|----------|----------|
| A基準適用地域 | | 2.5 | 1 | 0.002 | 0.02 | 0.01 | 0.009 | 0.005 | 0.05 |
| B基準適用地域 | | 3 | 2 | 0.004 | 0.06 | 0.05 | 0.03 | 0.02 | 0.1 |

| 規制地域 | 悪臭物質 | プロピオンアルデヒド | ノルマルブチルアルデヒド | イソブチルアルデヒド | ノルマルパレルアルデヒド | イソパレルアルデヒド | イソブタノール | 酢酸エチル | メチルイソブチルケトン |
|---------|------|------------|--------------|------------|--------------|------------|---------|-------|-------------|
| A基準適用地域 | | 0.05 | 0.009 | 0.02 | 0.009 | 0.003 | 0.9 | 3 | 1 |
| B基準適用地域 | | 0.1 | 0.03 | 0.07 | 0.02 | 0.006 | 4 | 7 | 3 |

| 規制地域 | 悪臭物質 | トルエン | スチレン | キシレン | プロピオン酸 | ノルマル酪酸 | ノルマル吉草酸 | イソ吉草酸 |
|---------|------|------|------|------|--------|--------|---------|-------|
| A基準適用地域 | | 10 | 0.4 | 1 | 0.03 | 0.006 | 0.0009 | 0.001 |
| B基準適用地域 | | 30 | 0.8 | 2 | 0.07 | 0.006 | 0.002 | 0.004 |

※ノルマル酪酸については、A、B基準適用地域ともに臭気強度3.5(楽に感知出来る臭い～強い臭い)に相当する規制基準0.006ppmを適用。

間違いゴミに注意!

収集日でない日に出したごみ、分別がされてないごみ、産業廃棄物などは回収されません。そういったごみにはステッカーが貼られ、ごみステーションに残されたままになります。自分が出したごみが回収されたかを確認するようにしましょう。

※一度ステッカーが貼られたごみ袋は再度使用できません。

排出日

理由

このごみは収集できません

1. 分別がほとんどされていません
2. 収集日が違います
3. 産業廃棄物です
4. 指定袋が使われていません
5. 処理困難物です
6. 粗大ごみです
7. 記名なし
8. その他 []

合志市 環境衛生課 TEL248-1202

Q 法律の知識がなくても大丈夫ですか？



A 大丈夫です。日常生活で行なっている判断をしてください。

裁判員は、法廷で聞いた証人の証言などの証拠に基づいて、他の裁判員や裁判官とともに法廷で評議を通じ、被告人が有罪か無罪か、有罪だとしたらどのような刑にするべきかを判断します。例えば目撃者の証言などに基づいて、被告人が被害者をナイフで刺したかどうかを判断することは、皆さんが、日常生活におけるいろいろな情報に基づいて、ある事実があったかなかったかを判断していることと基本的に同じであり、特に法律知識は必要ありません。なお、有罪か無罪かの判断の前提として法律知識が必要な場合は、裁判官から分かりやすく説明されますので、心配ありません。

Q 評議では、必ず意見を言わなければいけませんか？



A ご自身が気づいたことを発言してください。

法律上、裁判員は、事件について裁判官と一緒に議論（評議）する際に意見を述べなければならないとされています。評議において一つの結論を出すためには、そのメンバーである裁判員と裁判官が、それぞれの意見を述べるのが不可欠だからです。もっとも、評議においては、すべての問題点について一度にまとめた意見を述べなければならないわけではなく、自由に自分の気づいたところから意見を述べていただいて議論に参加していただければよいのです。もちろん、意見を変えることも自由です。裁判長も、必要な法令に関する説明を丁寧に行ない、分かりやすく評議を整理し、裁判員が発言する機会を十分に確保するなどして、裁判員が自分の意見を十分に言えるように配慮します。

旬の本

『もし高校野球の女子マネージャーが
ドラッカーの「マネジメント」を読んだら』

岩崎 夏海 著 ダイアモンド社

公立高校野球部のマネージャーみなみが、偶然手にしたドラッカーの経営書「マネジメント」の教えをもとに仲間と力を合わせて甲子園を目指す青春物語。表紙はいわゆる“萌え”系であるが、「マネジメントの巨匠」とも呼ばれたピーター・F・ドラッカーが遺した名著『マネジメント』のエッセンスを小説で学べる本格的な1冊。



西合志図書館 (☎242-5555)
合志図書館 (☎248-5754)
泉ヶ丘市民センター図書館 (☎247-1315)

一般書

- 1Q84 BOOK3 村上 春樹
- とんび 重松 清
- モニタールーム 山田 悠介
- イノセント・ゲリラの祝祭 海堂 尊
- かーかん、はあい 子どもと本と私 俵 万智
- 幸せ上手 渡辺 淳一
- 山頭火の謎 藤岡 照房
- 藤重の橋(上・下) 澤田 ふじ子
- 冥談 京極 夏彦
- 毎日があさん6 西原 理恵子
- 親子でつくるカンタンかわいいおままごと ... MaMan
- 龍馬のすべて 平尾 道雄
- 池上彰の親子で新聞を読む! 池上 彰

児童書

- いとしのウルトラマン(絵本) 宮西 達也
- エディのやさいばたけ サラ・ガーランド
- ほんとおおきさ水族館 松橋 利光
- NHKダーウィンが来た!7
- 青い目の王子 三田 誠広
- 新13歳のハローワーク 村上 龍

CD

- 元祖爆笑スーパーライブ第0集 綾小路きみまろ
- カバーズ2 ジェロ
- ドラえもん/テレビ主題歌大全集
- ウクレレジブリ

新着本

新刊お薦め本

『雑談力が上がる話し方』

斎藤 孝 著 ダイアモンド社

世の中、雑談力が実は苦手と思っている人は意外と多いのではないだろうか？
もっと気楽に打ち解けて言葉をつなげられたらと思う人に、この本はちょっとしたコツやルール、そして訓練すれば誰でもうまくなると教えてくれる。雑談のいつでもサクッと切り上げられるその気楽さが、場を和ませ相手との「気持ちのいい空気」を作る。雑談力はコミュニケーション力であり、生き方である。



『わたしとあなたと、黒い犬』

マシュー&エインズリー・ジョンストン 共著 メディア総合研究所

うつ病患者を支える人々へのメッセージ絵本。うつ病を抱えた夫による「ぼくのなかの黒い犬」に続く作品で、今度は妻も加わり、支える側からその対処法を発信している。同じ悩みを持つ人々への取材と自らの体験とに裏打ちされた多くのアイディアは、具体的に分かりやすい。子どもたちへ伝えるときにも、助けになる一冊。



移動図書館車「ひまわりドンちゃん号」巡回

※移動図書館車の貸出し時間は、約20分です。早めにお越しください。

| 月 日 | 巡回地 | 時 間 | 月 日 | 巡回地 | 時 間 | 月 日 | 巡回地 | 時 間 |
|--------------|------------|-------------|--------------|--------------|--------------|--------------|------------|---------|
| 6/9日 (水) | 新開水源地 | 13:30 | 6/22日 (火) | 南陽区公園前 | 13:30 | 7/7日 (水) | 辻久保学習センター | 13:30 |
| | 新開区公民館 | 14:00 | | 西須屋団地区集会所前 | 14:00 | | くぬぎ園・ケアハウス | 14:00 |
| | 黒石区公民館 | 14:30 | | 梶宮住宅区5棟前駐車場 | 14:30 | 7/13日 (火) | みずぎ台東側公園 | 13:30 |
| | 黒石市民センター | 15:00 | | 櫻の本元気な家ひまわり前 | 15:00 | | みずぎ台集会所予定地 | 14:00 |
| | 農研宿舍A棟前 | 15:30 | | 6/23日 (水) | つどいの広場(わかば) | | 13:30 | 東須屋区公民館 |
| 6/15日 (火) | みずぎ台東側公園 | 13:30 | 堀川区公民館 | | 14:00 | 須屋市民センター | 15:00 | |
| | みずぎ台集会所予定地 | 14:00 | ふれあい館ディセンター | | 14:30 | 上須屋学習センター | 15:30 | |
| | 東須屋区公民館 | 14:30 | ユトリック区公民館前 | 15:00 | 6/16日 (水) | 新開水源地 | 13:30 | |
| 須屋市民センター | 15:00 | 北区構造改善センター | 15:30 | 新開区公民館 | | 14:00 | | |
| 上須屋学習センター | 15:30 | 7/6日 (火) | 灰塚区構造改善センター | 13:30 | | 黒石区公民館 | 14:30 | |
| 合志中央団地前 | 13:30 | | 合生文化会館 | 14:00 | | 黒石市民センター | 15:00 | |
| | みどり館 | | 14:00 | 黒松区公民館 | | 14:30 | 農研宿舍A棟前 | 15:30 |
| | タカキ書店駐車場 | | 14:30 | 上生区禁酒記念碑前 | 15:00 | | | |
| | 弘生区集落センター | | 15:00 | | | | | |

市立図書館のホームページで、蔵書の検索ができます <http://koshi-library.coda.ne.jp/>

星空
観望会

毎週土曜日
受付時間 午後7時30分～9時
場所 西合志図書館「天文台」
参加費 無料
※雨天・曇天の場合中止します。
来館前に電話でご確認ください。

○部分月食観望会(入場無料)
とき 6月26日(土)
午後7時30分～9時
(雨天・曇天時中止の場合あり)
内容 月が欠け始めてから昇ってきます。
午後8時38分頃、月食が最大になります。

☆自宅で観る6月の星空☆
南の空高くにうしかい座のアルクトゥールス、おとめ座のスピカ、しし座のデネボラを結ぶ春の大三角が見えます。
東の空から、こと座、さそり座など夏の星座が見えるようになってきました。

○七夕特別講演会(入場無料)
とき 7月7日(水)
午後7時30分～9時
(雨天・曇天時中止の場合あり)
内容 七夕ゆかりのおり姫星や彦星を中心に、初夏の星空を観察します。

問い合わせ先
西合志図書館

「夏休みスペシャルおはなしかい」
ボランティア大募集

「夏休みスペシャルおはなしかい」を手伝ってくれる小学生(高学年)と中学生のスタッフを募集します。
パネルシアターや読み聞かせを図書館の職員と一緒にしてみませんか？

申込期限 6月25日(金)まで
対象 小学5・6年生～中学生(市内在住)
募集人数 6人程度
内容 8月20日(金)午後2時から西合志図書館で行なうおはなし会で、パネルシアターや絵本の読み聞かせなどを行ないます。詳しくは図書館にお尋ねください。

●申し込み・問い合わせ先 西合志図書館



雑誌の還元について

7月から保存期限が過ぎた雑誌の還元(リサイクル)を行ないません。

必要な人は、どうぞお持ち帰りください。

実施日 7月から随時
ところ 西合志図書館ロビー
(合志図書館・泉ヶ丘市民センター図書館はすでに実施済み)

対象雑誌 保存期限の切れた週刊誌・隔週刊誌

●問い合わせ先 西合志図書館

図書館掲示板

西合志図書館

- マインドシアター(入場無料)
とき 6月26日(土)午後2時～
ところ 西合志図書館「集會室」
題名 『ゲゲゲの鬼太郎 日本爆裂 劇場版』
- おはなし会(入場無料)
とき 毎週土・日曜日 午後2時～
6月12・13・19・20・27日
7月3・4・10・11・17・18・25・31日
ところ 西合志図書館「おはなしの部屋」

合志図書館

- ふれあいおはなし会(入場無料)
とき 毎週土曜日 午後2時30分～
6月12・19日
7月3・10・17・24・31日
ところ 合志図書館「おはなしコーナー」



6・7月の休館日



- ◆毎週月曜日(月曜日が祝日の場合は翌平日が休館) 6月14日(月)・21日(月)・28日(月)・30日(水)
- ◆毎月末日(末日が土・日・祝日の場合は開館) 7月5日(月)・12日(月)・20日(火)・26日(月)

蔵書点検のため、6月21日(月)～30日(水)は合志図書館・泉ヶ丘市民センター図書館を休館します。



健康のすゝめ

問い合わせ先 健康づくり推進課(西合志庁舎) ☎242-1183

歯周病と糖尿病

① 歯周病の原因は歯周病菌ですが、それを暴れさせるのは悪い生活習慣です

歯周病の直接の原因は歯周病菌ですが、歯周病菌のすみかとなる歯垢をためやすい悪い生活習慣(環境因子)にも注意が必要です。

また、健康状態が悪く、抵抗力(免疫力)が落ちていると、歯周病菌が暴れ出しやすくなります。

歯周病をおこしたり、悪化させたりする大きな要因

こうした要因が重なると歯周病菌が暴れ出しやすくなる

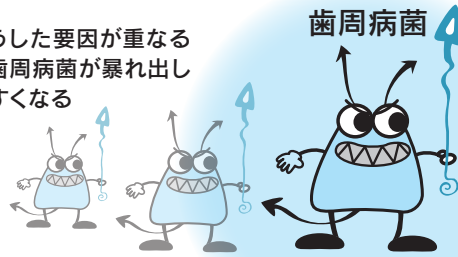

歯垢がたまりやすくなる

免疫力が
落ちている状態
からだの状態



こんな生活習慣は要注意!

- 間食が多い
- よく噛まずに食べる
- やわらかいものを好んで食べる
- ストレスをためやすい
- タバコを吸う
- 歯をきちんと磨かない(食べてから歯みがきをせずに寝てしまうなど)

悪い生活習慣

② 健康な歯周組織

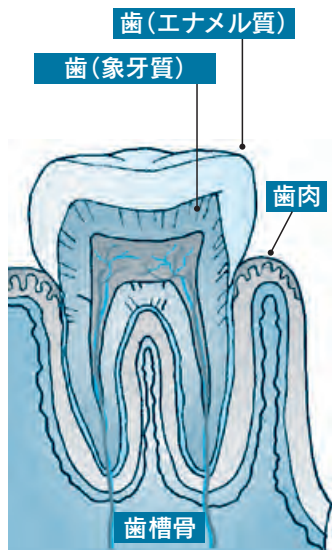

健康な歯ぐきはピンク色で引締まっています。見た目はきれいで、痛みなどの自覚症状がなくても気づかないうちに進行する場合も多いので、定期的な専門家によるチェックが必要です。

③ 歯周病の歯周組織



日ごろの歯みがきのみがき残しが、プラーク(細菌の塊でネバネバしています)に変化します。プラークの中の細菌が毒素を出すので、歯ぐきの炎症が起き、歯周ポケットが少しずつ深くなります。歯ぐきから出血したり、膿が出ることもあります。また、歯槽骨が溶け始めます。

●母子健康手帳の交付

保健師が、妊婦さんの体調などを聞きながら母子健康手帳の使い方や妊婦健康診査について説明を行います。

とき 平日の午前8時30分～午後5時

ところ 健康づくり推進課(西合志庁舎)

※健康育児相談でも交付しています。日時などは31ページのお知らせカレンダー、健康づくり事業計画表をご覧ください。

持参する物 印かん、医療機関から発行された妊娠届出書



●熊本県小児救急電話相談事業

相談時間

毎日・夜間 午後7時から午前0時

☎#8000

(ただし、ダイヤル回線・IP電話・光電話からは☎364-9999)

④ 歯周病が糖尿病を引き起こしたり、悪化させることもあります

歯周病は、網膜症や神経障害などに次いで6番目の糖尿病合併症と言われています。歯周病がひどくなると、炎症によって出てくる物質が、インスリン(※1)の血糖値をコントロールする働きを妨げて、糖尿病の

状態を悪くすると言われていています。(下図参照)

歯周病や糖尿病の予防には、ブラッシングや適度な運動などの生活習慣の改善と、歯科医・内科医の専門的な検査、指導が必要です。

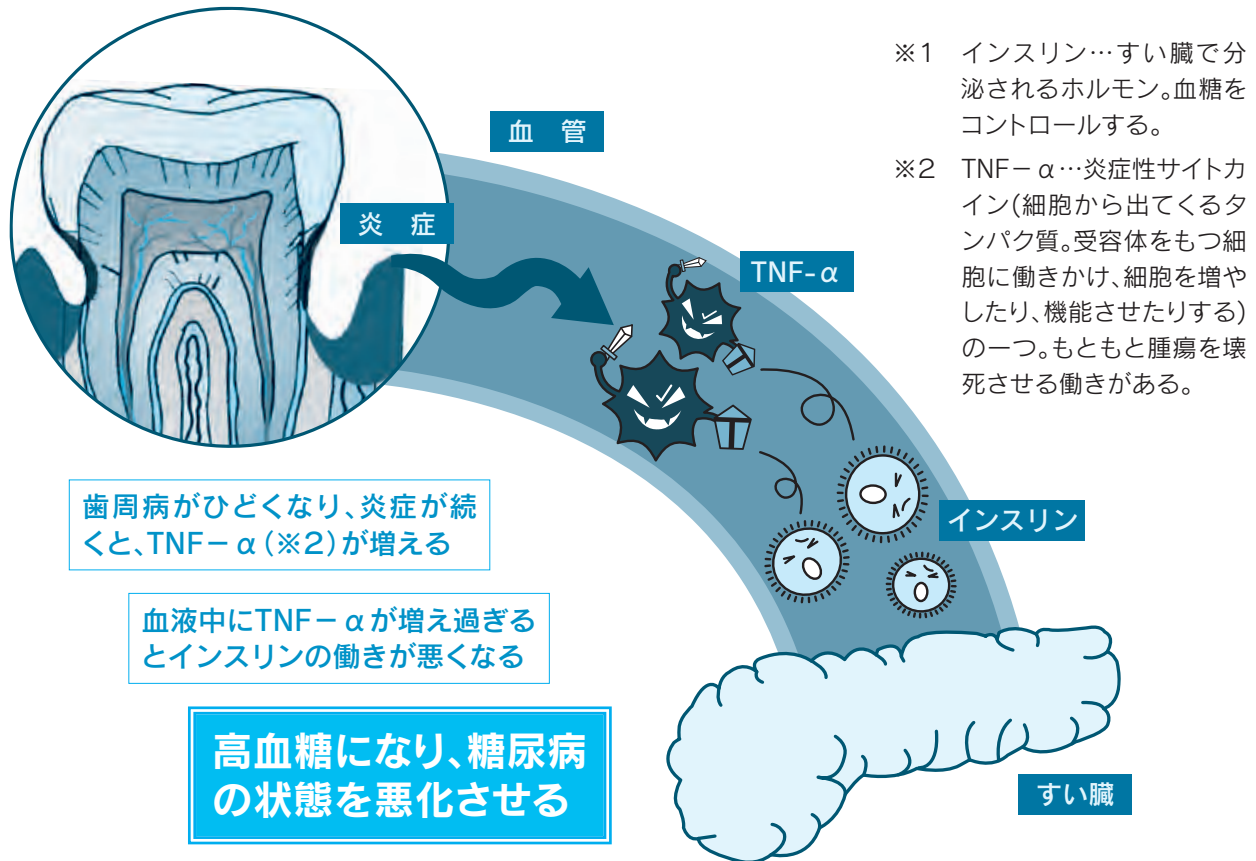

※1 インスリン…すい臓で分泌されるホルモン。血糖をコントロールする。

※2 TNF-α…炎症性サイトカイン(細胞から出てくるタンパク質。受容体をもつ細胞に働きかけ、細胞を増やしたり、機能させたりする)の一つ。もともと腫瘍を壊死させる働きがある。

お口の検診を受けましょう

～歯周疾患検診と妊婦歯科健診のお知らせ～

歯周疾患検診および妊婦歯科健診を市内の委託歯科医院にて無料で行なっています。歯周病の予防には、専門家による定期的なチェックが必要です。この機会にぜひ受診しましょう。



●対象者および検診期間

- 歯周疾患検診**(実施期間 6月1日～12月末)
対象者 平成22年4月1日現在35・40・50・60・65歳の人(事前に個別通知済み)
- 妊婦歯科健診**(実施期間 通年)
対象者 妊婦(母子健康手帳発行時に受診券を交付しています。)

●実施場所

市内指定医療機関
※事前に医療機関への電話予約が必要です。

●検診内容

お口の健康チェック、歯肉検査、ブラッシング指導

●料金

無料 ※治療が必要な場合や歯石除去を希望される場合は、保険診療になります。

●持参するもの

歯周疾患検診…事前に通知したハガキ
妊婦歯科健診…母子健康手帳、受診券(紫色)

こうし 歴史発見!

第33回

合志市の今昔 その二 合志市福原 (旧合志町大字福原)



出分堤(大正2年完成)

明治9(1876)年、野付村・御領村・御領出分村・上古閑村が合併して福原村ができました。明治22(1889)年には、合志村の誕生とともに合志郡合志村大字福原となり、明治29年、菊池郡のスタートとともに菊池郡合志村大字福原となりました。

江戸時代の寛永10(1633)年にまとめられた、藩の統計資料である人畜改帳によると、野付村・御領村・御領出分村・上古閑村は合計で、戸数34戸、村人は309人、生産量の石高は928石、牛69頭、馬72頭と記されています。

明治16(1883)年には160戸に745人が住んでいて、職業は農業が圧倒的に多く145戸、ほかには桶具職1戸、小売業2戸、雑職(日雇い他)15人の記載があります。農耕用の牝馬(雌馬)が148頭飼育され、農作物では米76石(陸稲54石、水稲22石)、大豆152石、小豆58石、粟1085石、稗125石、蕎麦135石、裸麦105石、小麦84石、

甘藷15万斤、蘿蔔(大根)3万5千斤、煙草7千5百斤、茶150斤の収穫がありました。(注：粟は1石が112.5kg、他の米穀類は150kg、100斤は60kg)

戦後、昭和52年には国立菊池病院が移転・開院し、昭和63年には農村広場(現福原グラウンド)が完成しました。平成9年には、旧合志町で5番目の工業団地セミコンテクノパークに東京エレクトロン(株)などの企業が進出してきました。

文化財には、指定文化財の桑鶴遺跡のほか、轟遺跡、ゴホウラ貝の腕輪を出土した縄文時代の御領遺跡、小園勢屯、野付遺跡、竹迫五山の金龍寺跡のほか、専光寺跡(合志城主15代合志親為の弟合志親重の開基、後熊本に移転)、合志三十三観音の20番札所上古閑観音、合志二十五天神の17番目の野付天満宮などがあります。

平成21年には、361戸、1010人となりました。

夏休み等児童預かり事業のお知らせ

合志市社会福祉協議会では、市の委託を受け、夏休み期間中に児童の預かり保育を実施します。



対象 学童クラブに加入していない小学1年～6年までの児童

場所 合志市立割老人憩いの家

定員 25人(定員になり次第、締め切ります)

期間 7月21日(水)～8月27日(金)

土・日・祝日を除く、平日の

午前8時30分～午後5時30分

※延長保育あり(保育料別途徴収)

利用料 12,000円(おやつ代込み)

2,000円(保険料・施設管理費として)

受付 ふれあい館子ども支援センター

申込開始 7月3日(土)～10日(土)(日曜を除く)

午前8時30分～午後7時

(窓口で申込時に入金をお願いします)

※申請用紙はふれあい館窓口で配付。

詳細はホームページ(<http://www.koshi-shakyo.or.jp/top/>)またはポスター(チラシ)をご覧ください。

問い合わせ先 合志市社会福祉協議会 子ども支援センター ☎242-7000

児童・生徒の
皆さんへ

子どもの人権110番



学校で友だちから「いじめ」を受けて学校に行きたくない、でも先生や親には言えない…、誰に相談していいかわからない…。

もしもそんな悩みを抱えていたら、一人で悩まずに電話してください。人権擁護委員じんけんようごいじんまたは法務局ほうむきょくの職員が、皆さんのお話を聞いて、どうしたらいいか一緒に考えます。相談は無料で、相談内容の秘密は守ります。

- 電話番号………0120-007-110(全国共通フリーダイヤル・無料)
- 受付時間………平日の午前8時30分～午後5時15分

※6月28日(月)から7月4日(日)まで全国一斉「子どもの人権110番」強化週間を実施します。この期間は、平日は午前8時30分から午後7時まで、土日は午前10時から午後5時まで相談に応じます。

問い合わせ先 熊本地方法務局 人権擁護課 ☎364-2145

学校紹介

西合志南 中学校

平成22年5月1日現在

生徒数…758人 職員数…65人
校長…増永 幸一郎

校訓 誠実 英知 勤労

教育目標 豊かな人間性と磨かれた知性を持ち、自らの未来を拓く心身ともにたくましい生徒を育成する

新学期スタート

4月9日(金)に245人の新入生を迎え、平成22年度が始まりました。

1年生は、中学校生活に対する希望に胸をふくらませながら、一抹の不安も抱いていたことと思います。でも、入学式から1カ月たった今は、先生や先輩に何でも教えてもらいながら、1年生として立派に生活できています。

2年生や3年生にとっては、学年が一つ上がり、責任も大きくなりました。今後、毎日の勉強や部活動、生徒会活動などを一つひとつ丁寧に努力を重ねていくと、1年後に振り返ったとき、きっと大きな力になっていることでしょう。

自分の夢の実現に向かって、諦めずに頑張ってくださいと思っています。千里の道も一歩からです。1年間でたくさん成長してくれることを期待しています。

平成22年度(第28回)体育大会

5月16日(日)に、全校生徒758人による体育大会を開催しました。朝から晴れ上がり、雲一つない絶好の体育大会日和でした。

たくさんの来賓の皆さん、保護者や地域の皆さんが見守る中、赤・青・黄の各団の団長を中心に全員が団の優勝と学年クスマッチの優勝を目指し、わずか1週間

という短い時間の練習の中で一生懸命に頑張ってくれました。本年度の優勝は黄団となりましたが、赤団・青団も精一杯の力を発揮して、大変素晴らしい体育大会でした。暑い中で応援された来賓の皆さん、保護者や地域の皆さんに感謝しています。

今後、各部活動とも中体連や各種コンクールに向けて、気持ちも新たに自分たちの持てる力を発揮して、良い成績を収めてくれることと思います。

これからも保護者や地域の皆さんのご支援とご協力をよろしくお願い致します。



▲(写真左から)黄・赤・青の団旗のもと団結した生徒たち



1年生歓迎遠足

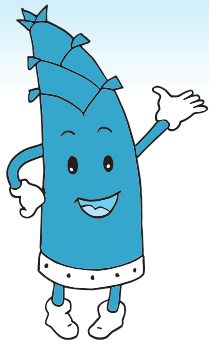

ヴィーブルくん

| | | | | | | | |
|---|---|---|---|---|---|---|---|
| ヴ | イ | ー | ブ | ル | & | 情 | |
| コ | ミ | ユ | ニ | テ | イ | | 報 |

月 末 休 館 日

ヴィーブルトレーニングルーム・
合志歴史資料館・合志図書館

6月30日(水)

子ども歴史・科学体験教室 『部分月食を観察しよう!!』

- と き 6月26日(土) 午後7時30分～午後9時
※雨天・曇天中止
- ところ 西合志図書館 天文台
- 対象者・人数 市内小学1～6年生
- 申込期限 6月24日(木)午後5時まで
- 申込方法
電話か、ヴィーブル・御代志市民センターにある申
込用紙にご記入の上、ご提出・FAXください。
- 参加費 無料
- 持ってくる物 双眼鏡やオペラグラス(無くても結構です)
- 申し込み・問い合わせ先
生涯学習課 生涯学習班(ヴィーブル)
☎248-5555 FAX248-5450
※観察は図書館主催の観望会(17ページ)と一緒に行ないます。

前 売 券 好 評 発 売 中 !

合志市文化芸術自主事業人形劇団ブーク 「エルマーのぼうけん」公演

世界児童文学の傑作を人形劇で
お届けします。エルマー少年と一緒に
冒険の旅に出かけてみませんか？



- と き 6月12日(土) 開場午後2時30分 開演午後3時
- ところ ヴィーブル 文化会館
- 入場料(全席自由)
前売券 ●親子ペア券 2,000円(一般と中学生以下)
●一般券 1,500円
●中学生以下券 1,000円
当日券 各500円増し
- プレイガイド
ヴィーブル・御代志市民センター・泉ヶ丘支所・須
屋支所・各コミュニティ(野々島・須屋・黒石・合生)・
ユーパレス弁天・ムサンプラザ
※各施設の休館日は券の購入はできません。
- 問い合わせ先
生涯学習課 生涯学習班(ヴィーブル)
☎248-5555

合志市成人式典および 成人式実行委員の募集について

平成23年合志市成人式典の日程が決まりました。
また、成人式実行委員を募集します!自分たちの成人
式を、自分たちの手で作り上げてみませんか?お友だ
ちを誘って気軽にご応募ください。

〈式典について〉

- と き 平成23年1月9日(日)
午後2時から(受付は午後1時から)
- ところ ヴィーブル 文化会館
- 対象者 本市内に住民票を有する平成2年4月2日
から平成3年4月1日生まれの人
※対象者には式典前にご案内をお送りします。
※市外にお住まいの方も当日受付の上、ご入場できます。

〈成人式実行委員について〉

- 募集人員 20人程度
※式典の進行や記念品の選定などに携わってもらいます。
- 問い合わせ先 生涯学習課 生涯学習班(ヴィーブル)
☎248-5555

生涯学習主催事業 「浴衣着付け教室」募集!

これから夏祭りの季節です!気軽にオシャレに浴衣
を楽しみませんか?

簡単な帯結びから、ちょっと粋な帯結び、浴衣のた
たみ方など2回講座で学びます。

- と き 7月6日(火)・9日(金) 午前10時～正午まで
- ところ ヴィーブル 2階 和室
- 受講料 無料
- 募集人数 15人 ※応募多数の場合は抽選になります。
- 持参物 浴衣、浴衣帯、着付け道具一式(おび板、コーリ
ンベルト、腰ひも3本、伊達締め1本)、着物スリッパ(無いと
きはタンクトップとベチコートで大丈夫です)、タオル2本
- 申込期限 6月23日(水)午後5時
- 申込方法 電話でお申し込みください。
- 申し込み・問い合わせ先
生涯学習課 生涯学習班(御代志市民センター)
☎242-1190



子育て教室のご案内

「社団法人 倫理研究所」は文部科学省生涯学習政策局所管の教育団体です。
と き 6月23日(水)午前10時30分～正午
ところ ふれあい館
対 象 どなたでも参加できます。

参加料 無料
内 容 「親離れ、子離れ」
問い合わせ先
社団法人 倫理研究所 家庭倫理の会熊本市合志支部 支部長 福田和子 ☎273-0249

児童館は、児童に健全な遊び場・機会を提供し子どもの心身ともに豊かな発達ができるように支援するところです。行事の詳しいお問い合わせは各児童館にお尋ねください。
※お金やゲーム機など貴重品は持ってこないように、また、持たせないようにしてください!



西児童館 (旧西合志町児童館) ☎242-7000

開館時間 午前8時30分～午後5時15分
休館日 祝日

夏休み児童館イベント

『わくわく☆じっけん教室』

と き 7月23日(金)午後2時～4時
ところ ふれあい館 交流ホール
対 象 小学生～高校生まで(幼児は保護者同伴)
定 員 20人程度
参加料 200円
内 容 プラバン作りなど、不思議な実験をします☆

『赤ちゃん☆ふれあい体験』

と き 7月29日(木)午前10時～午後3時
ところ ふれあい館 交流ホール
対 象 中・高校生
定 員 20人程度
参加料 500円
内 容 赤ちゃんと遊んだり、お世話をします。その他、妊婦体験など。

持ってくる物 筆記用具、飲み物、エプロン、体操服
※昼食はお弁当を用意します

『スポーツチャンバラでヒーローになろう!』

と き 8月10日(火)午前10時～正午
ところ ふれあい館 交流ホール
対 象 幼児～小学生まで
定 員 20人程度
参加料 100円

『簡単☆ハンドメイド小物作り』

と き 8月21日(土)午前10時～正午
ところ ふれあい館
対 象 小学・高学年～高校生まで
定 員 10人程度
参加料 500円程度
持ってくる物 ソーイングセット、飲み物

申込開始 7月7日(水)午前9時～(各イベント、定員になり次第締め切ります)

申込方法 当日は窓口受付のみとなりますのでご了承ください(電話不可)。翌日から電話での仮受付は可能です。ふれあい館で入金後、本受付になります。

翌日からの申込時間 午前9時～午後7時
(月～金 ※祝日はお休み)

☆準備物など、詳しくは『夏休み特別イベント』号外チラシでお知らせします。

東児童館 (旧合志町児童館) ☎248-5203

開館時間 午前9時30分～午後6時(6月～9月)
休館日 月曜日、第2日曜日、祝日

親子で3B体操を楽しみましょう!

と き 6月17日(木)午前10時30分～(1時間程度)
対 象 乳幼児とその保護者
定 員 15組
参加料 無料
内 容 はじめての人にも気軽に楽しめる、ベル、ボール、ベルターの用具を使った親子ふれあい体操です。

申込期限 6月16日(水)
※定員になり次第、締め切ります。
※申し込み・問い合わせは東児童館まで。

デイキャンプIN東児童館のお知らせ

7月23日(金)にマジックショー・カレーライス作り・ヨーヨーつり・ビンゴ大会などを行なう予定です。
参加申込 7月15日(木)～17日(土)
※詳しくは、広報7月号でお知らせします。

泉ヶ丘市民センター児童館 (旧南部児童館) ☎248-3453

開館時間 午前9時30分～午後6時(6月～9月)
休館日 月曜日、第2日曜日、祝日

マイおはしを作ろう!

と き 6月26日(土)午前10時～午後4時
対 象 どなたでも参加できますが、幼児は保護者と一緒に作ります。
参加料 無料
内 容 おはしに好きな絵付けをして、オリジナルなおはしに変身させます。

行ってみよう!見てもよう!『親子でくまにち探検ツアー』のお知らせ

と き 7月21日(水)午後12時30分出発
ところ 熊本日日新聞社 新聞博物館 熊本市世安町(本市のバスで行きます)
対 象 小・中学生とその保護者15組
参加料 無料
内 容 親子で参加の探検ツアーです。社内見学と新聞ができる工程を見たり、新聞の歴史についてのお話を聞きます。
申込開始 7月1日(木)～
※先着順 直接、児童館に申し込んでください。



インフォメーション



第29回高齢者および女性交通安全の集い

増加傾向にある高齢者や女性の交通事故減少を目的として開催されます。ぜひご参加ください。

●とき 6月22日(火) 正午～午後4時20分

●ところ

H S R九州交通教育センター
レインボー熊本

(大津町 本田技研工業(株)熊本製作所内H S R九州安全運転研修コース)

●対象 65歳以上の高齢者および女性ドライバー

(現在、車を運転している人で、自家用車を持ち込むこと

ができる人)

●講習内容

高齢者に多い事故事例実験
(交差点、道路横断、自転車乗
用中など)・反応制動40km/h
(ウエット路面)

●受講料 無料

●その他 昼食は大津地区交通安全協会で準備します。

●申込期限 6月18日(金)

●申し込み先

総務課 交通防災班

(合志庁舎)

☎(248)1112

平成22年分 路線価図を公開します

平成22年分の路線価図などについて、7月1日(木)に一斉公開します。

国税庁ホームページに掲載します。インターネットで閲覧
することができます。
(<http://www.nta.go.jp>)

なお、全国の国税局および税

務署でも窓口備付けのパソコンで閲覧することができます。公開日における税務署窓口での閲覧は混雑が予想されますので、ご利用の際はご自宅などのインターネットからご覧ください。

●問い合わせ先

菊池税務署

☎0968(25)2121

旧日本赤十字社救護看護婦・旧陸海軍従軍看護婦の皆さんへ

先の大戦で、外地など(事変地の区域または戦地の区域)に派遣され、戦時衛生勤務に従事された旧日本赤十字社救護看護婦および旧陸海軍従軍看護婦(慰勞給付金受給者を除く)に対して、内閣総理大臣名の書状を贈呈しています。

詳しくは、問い合わせ先にご本人またはご家族などからご連絡ください。

●問い合わせ先

総務省大臣官房総務課管理室

業務担当

☎03(5253)5182

講演会のお知らせ

菊池医療刑務所を人権擁護の砦に！講演会を開催します。ぜひご参加ください。

●とき 6月13日(日)

午後1時30分～

●ところ

菊池恵楓園内 恵楓会館

●講演

「菊池事件と菊池医療刑務所」

弁護士 徳田靖之さん

●問い合わせ先

菊池恵楓園 入所者自治会

☎(248)5342

不妊専門相談

不妊治療に関する相談や、不妊による心の悩みなどに専門相談員が相談に応じます。

【電話相談】

●とき 月～金曜日

午前9時～午後10時

●相談員 助産師など

【来所相談】

●とき 第4金曜日

午後2時～4時

●相談員

必要に応じ産婦人科医師が対応

※事前に予約が必要です

●電話相談・問い合わせ先

熊本県女性相談センター

(熊本県福祉総合相談所内)

☎(381)4340



市営 西沖住宅
入居者募集



- 所在地 栄3793-20
- 募集戸数 1戸(2DK)
- 構造 簡易耐火造・平屋建
- 学区 合志南小・合志中
- 月額家賃 5,400円～8,400円/月
(世帯の所得に応じます)
- 敷金 家賃の3カ月分
- 入居資格
 - 合志市に住所がある人または勤務先が合志市の人
 - 持家を有していないこと
 - 同居しようとする親族があること(昭和31年4月1日以前生まれの人は1人でも可)
- 申込者全員の所得合計が月額15万8,000円以下
- 市税などの滞納がないこと
- 申込者および同居親族が暴力団員でない世帯
- 入居申込に必要な書類
 - 入居申込書(都市計画課備付)
 - ホームページでダウンロードできます。

- 住民票(統柄記載があるもの、入居者全員分記載分)
- 平成22年度住民税課税台帳等記載事項証明書
(入居者全員分)
- 申込受付期間 6月8日(火)～21日(月)
午後4時まで(土日・祝日を除く)
- 抽選日時・場所 6月23日(水)午後4時～市役所 西合志庁舎
3階大会議室
- 入居予定日 7月20日(火)
※サンヒマワリあいおいも随時受付募集中
- 申し込み・問い合わせ先 都市計画課(西合志庁舎)
☎(242)1104
- 臨時職員(保健師)募集
 - 業務内容 各種健診、保健指導、予防接種の実施および関係する事務など
 - 募集人員 1人
 - 条件資格など 保健師資格を有するもの
 - 勤務先 市役所 西合志庁舎
 - 任用期間 8月1日～3月31日
 - 勤務時間 午前8時30分～午後5時15分
 - 報酬 日額7,200円
 - 申込方法 6月25日(金)までに申込書(西

- 合志庁舎健康づくり推進課に有)と写真付き履歴書を提出してください。
- 選考方法 書類審査と面接
(面接日は後日連絡します)
- 申し込み・問い合わせ先 健康づくり推進課
健康推進班(西合志庁舎)
☎(242)1183
- おやこ料理教室参加者募集
夏休みに親子で料理にチャレンジしてみませんか!皆さんの参加をお待ちしています。
- とき 7月27日(火)
午前9時30分～午後1時
- ところ ヴィーブル(和室・茶室・調理室)
- 内容 調理実習・試食
- 対象者 小学生をもつ親子
- 募集人員 15組(先着順)
- 参加費 無料
- 持参品 エプロン・三角巾・米1合(二家族につき)・子ども用包丁(持っている人)
- 申込期間 7月1日(木)～16日(金)
※定員になり次第締め切ります。
- 申し込み・問い合わせ先 合志市食生活改善推進員協議会事務局
☎(242)1183

ファミリーサポートセンター協力会員を募集!

ファミリーサポートは、地域の中で子育ての応援をしてほしい人(利用会員)と、子育ての応援をしたい人(協力会員)とが支え合う相互援助活動です。平成21年度は会員数1,320人、活動件数2,390件の活動を行ない、子育て家庭を応援してきました。今後も多様なニーズに対応できるように、新規会員を募集します。この機会にあなたも子育てを応援する一員になりませんか?



- とき 7月4日(日)午前9時30分～午後3時30分
- ところ ふれあい館
- 内容 ①子どもの安全・応急処置について(救急法)
②ファミリーサポートの支援活動について
③子どもの心身の発達について
④子どもとのかかわりと遊びについて
- 持ってくる物 筆記用具、証明写真2枚、印かん、弁当
- 定員 30人(託児あり・15人まで)
- 申込期限 6月30日(水)まで



問い合わせ先 合志市社会福祉協議会 こども支援センター ☎242-7000

**国家公務員採用Ⅲ種
(税務)試験**

●受験資格

平成元年4月2日から平成5年4月1日までに生まれた人で学歴は問いません。

●試験の程度 高校卒業程度

●申込書の受付期間

6月22日(火)～29日(火)(通信日付印有効)

●第一次試験 9月5日(日)

●申込用紙

問い合わせ先に備え付けています。

●問い合わせ先

人事院九州事務局

☎092(431)7733

熊本国税局人事第二課

☎(054)6171

菊池税務署

☎0968(25)2121

**介護支援専門員
実務研修受講試験**

●とき 10月24日(日)

午前10時～

●ところ

①熊本学園大学②熊本大学

●受験資格

原則として保健、医療、福祉の分野で通算5年(一部10年)以上の実務経験を有する人

●試験案内の配布

6月14日(月)～7月16日(金)

●試験案内配布場所

熊本県社会福祉協議会

合志市社会福祉協議会(ふれあい館)

あい館)

熊本県認知症対策・地域ケア推進課

●受験申込受付期間

7月5日(月)～16日(金)

●申込方法

受験申込書は、「試験案内」巻末専用封筒を使用し、1通につき1人分を必ず簡易書留で申込先に郵送してください。(7月16日消印有効)

●受験手数料 8,800円

●実務研修

試験合格者を対象に実務研修を実施します。

●申し込み問い合わせ先

熊本県社会福祉協議会

〒860-0842

熊本市南千反畑町3-7

熊本県総合福祉センター4階

☎(092)8077

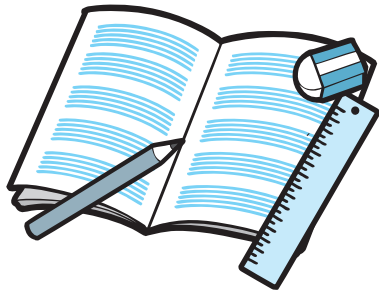

さかな釣りに出かけよう!

第5回 HFC

ワンダーパートナーフィッシング大会

HFC(ハートフルフィッシングクラブ)では、地域交流の一環として、母子・父子(ひとり親)世帯を対象にフィッシング大会を実施します。

●とき 7月4日(日)

午前7時45分～午後3時15分予定

●ところ 上天草市(鯛を釣ります!)

●集合 午前7時45分/市役所合志庁舎玄関前
午前8時/JA菊池西合志中央支所

●対象者 母子・父子(ひとり親)世帯の小学生(男女)
※原則的に保護者同伴でお願いします。
先着20人程度

●参加費 1人500円(1日保険料込み)

●持参する物 飲み物・帽子・タオルなど。暑さ対策を忘れずに!!

※弁当・釣竿・えさ・クーラーボックスなどは事務局で用意します。

●申込期限

6月25日(金)
(申し込みは火～土曜日をお願いします)

●後援 合志市



申し込み・問い合わせ先
HFC事務局 後藤 ☎242-0246

「地デジサポーター」の戸別訪問

2011年7月にアナログ放送から、地上デジタル放送へ完全移行します。地デジ放送を視聴するには、対応のテレビまたはチューナーなどが必要です。アンテナ工事などが必要な場合もあります。

高齢者の中には、対応方法などが分からないという人も多いため、前年度と同様に熊本県電機商工組合加盟の電器店(呼称:地デジサポーター)より、地デジの準備ができていないお宅に事前に電話連絡をして戸別訪問し、親切なアドバイス、サポートを無料で行ないます。

現在、地デジ完全移行に便乗して、架空の工事料金や加入負担金を請求するといった詐欺が発生していることから、悪質な訪問販売などと混同されないように、訪問時にはユニフォーム、腕章、IDカードを着用し訪問します。6月中旬から戸別訪問をスタートします。

●問い合わせ先

●デジサポ熊本(総務省熊本県テレビ受信者支援センター)
☎312-5615

受付 午前9時～午後6時(土・日・祝日は除く)

●地デジコールセンター

☎300-8800 ☎0570-07-0101

受付 平日は午前9時～午後9時
土・日・祝日は午前9時～午後6時



**物産館
情報**

6月から物産館の営業時間が夏時間に変更になりました。営業時間をご確認のうえ、ご利用ください
営業時間 午前9時～午後7時

物産館では商品の出品者を募集しています。
希望する人は物産館までお問い合わせください。

スタッフおすすめ!

**じめじめしたこの季節は
全天候型屋内プールで
運動しませんか!**

屋内プールはお肌の大敵である紫外線を気にせず、一年中遊ぶことができ、ほかの施設と比べて水深が5～10センチほど浅いので、ファミリーでのレジャーにも安心してご利用いただけます。

詳しくはお問い合わせください。



各教室開催中!

- **アクアビクス** 毎週月曜日 午後7時30分～
- **水中運動教室** 毎週火曜日 午後3時～

※水中運動教室開催日が祝日にあたる場合はお休みとなります。

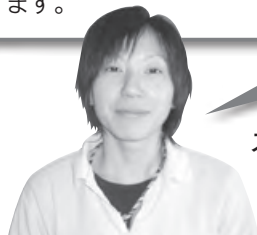

スタッフ 田中 美代

七夕のお願いごとを募集中!

もうすぐ七夕…

ユーパレス弁天では今年も皆さんからのお願いごとを募集します。

館内に設置する短冊にお願いごとを書いて箱の中に入れてください。

後日、館内に豪華な飾り付けと一緒に短冊を飾ります。

たくさんのお願いごとをお待ちしています。



湯ったら湯のり
あふたれも泳ぎ

6月
ユーパレス
弁天



〒861-1103 合志市野々島2441-1

☎348-2626

営業時間 午前10時～午後11時

ユーパレス弁天ホームページ

<http://www.u-benten.jp/>

簡単検索は

6・7月イベントカレンダー

| 日 | 月 | 火 | 水 | 木 | 金 | 土 |
|------------------------------|----|--------------------|----|--------------------------------|------------|---------------------------------|
| | | | | 6/3 回数券の日 レディーステ プール休 | 4 映画の日 | 5 お魚の日 映画の日 |
| 6 | 7 | 8 日舞の日 | 9 | 10 全館休館日 | 11 映画の日 | 12 お魚の日 日舞の日 |
| 13 犬猫の日 | 14 | 15 風呂の日 日舞の日 | 16 | 17 回数券の日 プール休 GG大会 | 18 映画の日 | 19 お魚の日 映画の日 |
| 20 フリマの日 日舞の日 回数券の日 | 21 | 22 | 23 | 24 全館休館日 | 25 映画の日 | 26 風呂の日 日舞の日 お魚の日、映画の日 |
| 27 犬猫の日 | 28 | 29 日舞の日 | 30 | 7/1 回数券の日 レディーステ プール休 | 2 映画の日 | 3 お魚の日 映画の日 |

※定期的で開催するイベント行事です。開催時間など詳しくはお問い合わせください。

間違いさがし

上・下の絵から「7つ」違いを探し、答えをハガキに書いて送ってください。正解者の中から10人に、「図書カード」をプレゼント。

- 締め切り 6月30日(水)必着
- 応募方法 ハガキに下記の必要事項を記入の上、ご応募ください。

<裏面>

6月号

- ①□□□□ ⑥□□□□
- ②□□□□ ⑦□□□□
- ③□□□□ ⑧□□□□
- ④□□□□

住所・氏名・年齢・
電話番号
市へのご意見、今
月号のご感想など

8611195

合志市役所
「間違いさがし」係

先月号の答え

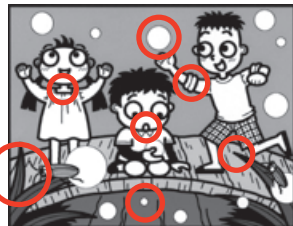

※当選者の発表は発送をもって代えます。

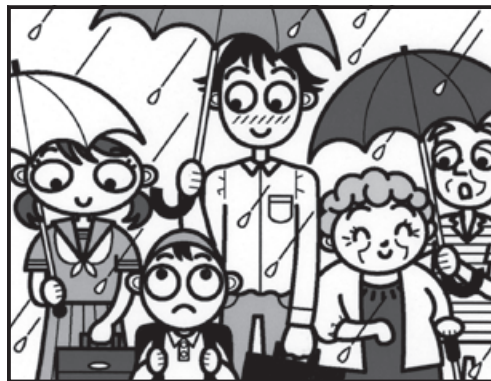
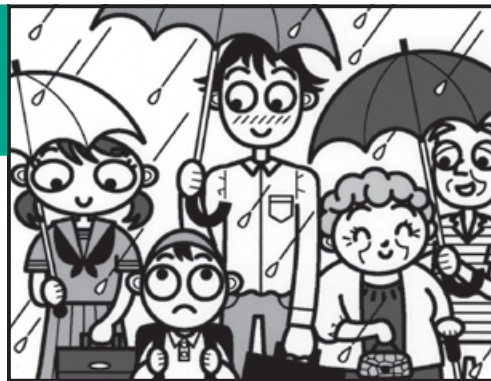

絵 佐藤峰子さん(黒石団地)

自家茶園の茶葉を使ったおいしい新茶！
工藤製茶工場では、所有する茶園で栽培し、収穫、製造まで自園自製で行なっています。
玉緑茶とは、茶葉がまつすぐな煎茶などと異なり、丸まった形をしたものです。蒸し製玉緑茶は、最初の蒸し時間を長くして深蒸しされ、お茶の濃厚な味わいが楽しめます。栽培時には、覆いをして日光制限をしてあるので、渋みよりうまみが増しています。80度くらいのお湯で入れると甘みが多く抽出され、鮮やかな緑色が出ます。



95g 1,000円(税込)

蒸し製玉緑茶

合志の一品 合志のおすすめ 紹介します

工藤製茶工場(お茶の慈芳堂)の
蒸し製玉緑茶



合志の一品
合志のおすすめ
紹介します



生産者
工藤 隆行 さん
工藤製茶工場(お茶の慈芳堂)
合志黒松3480
☎242-0249

じつくりうまみを味わいたい玉緑茶に対して、くき茶はさわやかな風味が特徴。製茶工程で出る茎などの部分が使われ、独特の清涼感のある香りが魅力です。
このほか、粉茶・芽茶・白折・本茶(玉緑茶)・ティーパックなど5種類があります。100gあたり100円から1,200円まで価格もいろいろ。工場でも購入できますが、ユーパレス弁天の物産館などで販売されています。
「お茶の文化がすたれてきているので、もっと家庭で飲む習慣を広めたい」と語る工藤さん。市内唯一のお茶農家の新茶をぜひお試しください。



195g 1,000円(税込)

くき茶

広報「こころ」の意見は
市長公室 情報広報班
(合志庁舎)へ
〒860-1119 05
合志市竹迫21-40
☎(2480)1977

また、かな書道の中村紫藤さんのように毛筆をたしなむ機会にはなかなかありません。時代の変化で生活から薄れがちな日本古来の伝統文化。その良さをもう一度見直して、ゆとりを失いがちな日常に健やかさや美しさを添えることができたら、と感じました。



ちどりのふで

お知らせ カレンダー

- コミュニティ施設休館
(御代志市民センター・須屋市民センター・黒石市民センター・野々島公民館)
- ▲ヴィーブル休館・市民体育館休館 ●みどり館休館
- ★市立図書館休館 ■老人憩の家休館 ◆ふれあい館休館

市県民税 第1期、国民健康保険税 第1期、固定資産税 第1期の納期限日は6月30日(水)です。 口座振替も6月30日です。

| | | |
|---|--|---|
| 6/3 木 | 4 金 | 5 土 |
| 3歳児健診健 13:15~13:45受付 ふれあい館 図書館延長開館西 20:00まで 西合志図書館 | 特設人権相談人 10:00~15:00 泉ヶ丘市民センター ふれあい館 | 星空観望会西 19:30~21:00 西合志図書館天文台 ふれあい スポーツ広場生 10:00~12:00 ヴィーブル ハンセン病 啓発事業講演会人 10:00~ ヴィーブル文化会館 |

| 6 日 | 7 日 | 8 火 | 9 水 | 10 木 | 11 金 | 12 土 |
|--|---|---|---|--|---|---|
| | ポリオ健 13:15~14:00 ふれあい館 休●▲★■◆ | 3歳児健診健 13:15~13:45受付 泉ヶ丘市民センター 休◎ | BCG健 13:15~13:45受付 ふれあい館 窓口証明業務 延長市税 19:30まで 合志庁舎 心の相談健 13:45~ 要予約 西合志庁舎 | 1歳6カ月児健診健 13:15~13:45受付 ふれあい館 法律・心配ごと 相談社 10:00~14:30 みどり館 図書館延長開館西 20:00まで 西合志図書館 | マタニティ学級健 9:30~13:00 泉ヶ丘市民センター | 星空観望会西 19:30~21:00 西合志図書館天文台 自主事業「エル マーの冒険」生 14:30 開場 15:00 開演 ヴィーブル文化会館 |
| 13 日 | 14 日 | 15 火 | 16 水 | 17 木 | 18 金 | 19 土 |
| | 休●▲★■◆ | 健康育児相談健 9:30~11:00 ふれあい館 休◎★ | ポリオ健 13:15~14:00 ふれあい館 窓口証明業務 延長市税 19:30まで 合志庁舎 | 7カ月児健診健 13:15~13:45受付 ふれあい館 図書館延長開館西 20:00まで 西合志図書館 | | 星空観望会西 19:30~21:00 西合志図書館天文台 ふれあい スポーツ広場生 10:00~12:00 ヴィーブル |
| 20 日 | 21 日 | 22 火 | 23 水 | 24 木 | 25 金 | 26 土 |
| 法律・心配ごと 相談社 10:00~14:30 西合志庁舎 休●▲★■◆ | 7カ月児健診健 13:15~13:45受付 泉ヶ丘市民センター ことぶき大学生 9:40~ 御代志市民センター 休◎★(合志図書館・ 泉ヶ丘市民セン ター図書館のみ休館) | 窓口証明業務 延長市税 19:30まで 合志庁舎 休★(合志図書館・ 泉ヶ丘市民セン ター図書館のみ休館) | 窓口証明業務 延長市税 19:30まで 合志庁舎 休★(合志図書館・ 泉ヶ丘市民セン ター図書館のみ休館) | 1歳6カ月児健診健 13:15~13:45受付 泉ヶ丘市民センター 図書館延長開館西 20:00まで 西合志図書館 休★(合志図書館・ 泉ヶ丘市民セン ター図書館のみ休館) | 4カ月児健診健 13:15~13:45受付 泉ヶ丘市民センター 休★(合志図書館・ 泉ヶ丘市民セン ター図書館のみ休館) | 部分月食観望会西 19:30~21:00 西合志図書館天文台 休★(合志図書館・ 泉ヶ丘市民セン ター図書館のみ休館) |
| 27 日 | 28 日 | 29 火 | 30 水 | 7/1 木 | 2 金 | 3 土 |
| 休★(合志図書館・ 泉ヶ丘市民セン ター図書館のみ休館) 休●▲★■◆ | 休●▲★■◆ | 休◎★(合志図書 館・泉ヶ丘市民セン ター図書館のみ休館) | 4カ月児健診健 13:15~13:45受付 ふれあい館 窓口証明業務 延長市税 19:30まで 合志庁舎 休★ | 3歳児健診健 13:15~13:45受付 ふれあい館 図書館延長開館西 20:00まで 西合志図書館 法律・心配ごと 相談社 10:00~14:30 ふれあい館 | BCG健 13:15~13:45受付 泉ヶ丘市民センター | 星空観望会西 19:30~21:00 西合志図書館天文台 ふれあい スポーツ広場生 10:00~12:00 ヴィーブル |
| 4 日 | 5 日 | 6 火 | 7 水 | 8 木 | 9 金 | 10 土 |
| | 休●▲★■◆ | 健康育児相談健 9:30~11:00 泉ヶ丘市民センター 休◎ | 3歳児健診健 13:15~13:45受付 泉ヶ丘市民センター 七夕特別観望会西 19:30~21:00 西合志図書館天文台 窓口証明業務 延長市税 19:30まで 合志庁舎 | 1歳6カ月児健診健 13:15~13:45受付 ふれあい館 図書館延長開館西 20:00まで 西合志図書館 | マタニティ学級健 13:30~15:30 ふれあい館 | 星空観望会西 19:30~21:00 西合志図書館天文台 |

消費者相談窓口 相談方法……電話・来庁 ☎248-1112 ところ……合志庁舎 総務課内 消費者相談室

家庭児童・女性相談窓口 相談方法……電話・来庁 ☎242-1240 ところ……西合志庁舎 子育て支援課内 家庭児童・女性相談室

合志市役所

合志庁舎……☎248-1111(代)
〒861-1195 合志市竹迫2140
西合志庁舎……☎242-1111(代)
〒861-1193 合志市御代志1661-1

須屋支所……☎345-4400
泉ヶ丘支所(市民センター)☎248-3453
御代志市民センター☎242-1190
ヴィーブル……☎248-5555

みどり館……☎248-0400
ふれあい館……☎242-7000
三つの木の家……☎248-6277
老人憩の家……☎242-2030

西合志図書館……☎242-5555
合志図書館……☎248-5754
ユーパレス弁天……☎348-2626
人権ふれあいセンター☎248-3893
共生文化会館……☎242-3218

健康づくり推進課 ☎242-1183 合志図書館 ☎248-5754 市民課 ☎248-1113 総務課 ☎248-1114 西合志図書館 ☎242-5555
合志市社会福祉協議会 ☎242-7000 生涯学習課 ☎248-5555 人権啓発教育課 ☎242-1190

本市出身者が日本代表登録選手に!

4月12日、日本バレーボール協会が発表した今年の男子日本代表登録選手に、本市出身の坂梨朋彦さんが選ばれました。坂梨選手は西合志中央小学校・西合志中学校の出身です。今春、Vプレミアリーグのクラブチーム「堺ブレイザーズ」に入団。ポジションは守備専門のリベロで、6月に福岡市で開催されるアジア太平洋カップへの出場が予定されており、これからの活躍が期待されます。

5月20日に市役所を訪問し、市長に報告した坂梨選手は「自分がバレーボールを始めた地である合志市に誇りを感じ、感謝しています。代表としても頑張りたい」と話していました。



ユニフォームを手にする坂梨選手(写真右)

書道で文部科学大臣賞受賞

4月23日、第26回読売女流書法展の表彰式が福岡市で行なわれ、中村順子(雅号は紫藤)さん(上須屋)が最高賞の文部科学大臣賞を受賞しました。中村さんは過去にも、読売大賞を2回受賞しています。作品は高さ約172cm、幅約44cmの大作で、春の喜びを詠んだ万葉集の歌をかな文字で流麗に表現しています。

中村さんは書道教室を開いており、5歳から80歳代までの幅広い世代の人が通っています。「これまで支えてくださった皆様に感謝しながら、今後もかな書道の美を追求していきたい」と意欲的に話していました。



中村さんと受賞作品

新入学児童生徒の交通安全を願って

4月7日、大津地区交通安全協会合志市支部(八十川則雄支部長)と本市が、市内7小学校の新入学児童約640人に、黄色い帽子やランドセルカバーなどの交通安全用品を贈呈しました。

交通安全協会加入者の会費はこのようなことに使用されています。免許更新の際には、ぜひ加入のご協力をお願いします。

また4月6日には、大津地区安全運転管理者等協議会合志市支部連合会(鈴木憲治会長)が市内3中学校を訪問。新入学生約540人に反射タスキを贈呈しました。



合志南小学校への贈呈



合志中学校への贈呈

600人の大合唱!

5月2日、ヴィーブル文化会館で合志市文化芸術自主事業「ドレミの広場」を開催し、約600人の来場がありました。

オープニングコーラス隊のドレミの歌に始まり、ゲストにNHK熊本児童合唱団を迎えての公演でした。フィナーレではステージと客席が一体となって、「手のひらを太陽に」「ふるさと」を大合唱し、大変な盛り上がりを見せていました。



出演者全員でフィナーレ



客席も一緒に大合唱

平和への誓いを新たに戦没者追悼式

5月24日、御代志市民センター講堂で平成22年度戦没者追悼式を開催しました。遺族会会員をはじめ関係者の皆さんが参加する中、国歌が斉唱されました。

荒木市長の式辞の後、全員で戦没者に黙とうをささげ、柏尾議長および松永幸一遺族会会長の追悼の辞が続きました。

最後に代表者の皆さんが献花を行ない、平和を祈念しました。



献花を行なう荒木市長

発行/合志市
編集/市長公室
☎096-248-1111
〒861-1195
熊本県合志市竹迫2140
ホームページアドレス
<http://www.city.koshi.lg.jp>
発行日/平成22年6月3日

※4月末現在
()内は前月比

人口 55,036(+180)

世帯 20,368(+92)

出生……59 転入……395
死亡……43 転出……241

動き



写真は西合志中学校で体育祭が開催されました。5月16日、市内3中学校で体育祭が開催されました。写真は西合志中学校でのムカデ競争。転びそうになりながらも団結してゴールを目指す生徒たちの元気な笑顔が見られました。



今月の表紙