

7

July 2010
Number 53



さうし



田んぼでスキー競争!
どろんこフェスタin合生

児童扶養手当制度

児童扶養手当は、離婚などの理由で父または母と生計を同じくしていない児童を養育する家庭に支給されます。
 ※8月から父子家庭も支給対象になります。
 詳しくは3ページをご覧ください。

●手当の支給

手当の支給額は、受給資格者および扶養義務者（同居の直系血族およびきょうだいなど）の所得に応じて区分されます。この区分は毎年受給資格者から提出される「現況届」の審査状況で見直しがあります。

「全部支給」の人で支給対象児1人の場合は月額41,720円、「一部支給停止」の人で支給対象児1人の場合は所得に応じて月額41,710円、9,850円となります。支給対象児の2人目は月額5,000円加算、3人目以降は1人につき月額3,000円を加算します。

なお、所得制限があり、所得が限度額以上ある場合は支給停止となります。

●認定請求の受付

子育て支援課窓口（西合志庁舎）で



相談・請求の受付を行ないます。詳しくはお問い合わせください。

現況届は忘れずに！ 提出期限 8月31日(火)

児童扶養手当を受けている人は、受給資格要件の確認および支給額区分を決定するために、毎年8月1日現在の状況を記載した「現況届」を提出することになっています。この「現況届」の提出がなければ8月以降の手当の支給がなくなり、現況届の案内については、個別に通知します。

また、現況届を2年間提出しないと手当の受給権がなくなり、忘れずに届出を行なってください。期間中にどうしても都合のつかない人はご連絡ください。

ひとり親家庭等医療費助成制度

市では、ひとり親家庭の生活安定と福祉の向上を図ることを目的として、ひとり親家庭（父子、母子家庭）などの医療費の一部を助成しています。

●助成対象者

次のすべてを満たす人が対象となります。

- 国民健康保険法の規定による被保険者または社会保険各法の規定による被保険者もしくは被扶養者
- 市内に住所を有する母子家庭の母もしくは父子家庭の父およびその者に扶養されている児童または父母のない児童
- 所得制限があります。
- ※児童については18歳に達する日以降最初の3月31日まで、母・父については対象児童を扶養している場合、20歳の誕生日までが対象です。

●助成額

助成対象者またはその保護者が一部負担金を支払った場合に支払額の3分の2に相当する額を助成します。



ただし、加入保険による付加給付などがあるときは、その額を控除した額の3分の2に相当する額を助成します。

関係書類の提出が必要ですよ！

毎年、8月1日時点の資格確認を行ないますので、個別に関係書類の提出を忘れずに行なってください。（該当者あてに個別に通知します）

また、住所・氏名・加入保険・世帯の構成などに変更があれば変更届を提出する必要があります。子育て支援課まで印かんをご持参ください。

8月1日から父子家庭の皆さんにも児童扶養手当が支給されます！

（8月～11月分の手当の支給は、12月となります。）

大事なお知らせ

○ひとり親家庭に対する自立を支援するため、8月1日から父子家庭の父にも児童扶養手当が支給されます。
 ○児童扶養手当を受給するためには、市へ申請（認定請求）が必要です。11月30日までに忘れずに手続きをしてください。（11月30日を過ぎると、申請の翌月からの支給になります。）



●児童扶養手当とは？

◆父母の離婚などで、父または母と生計を同じくしていない子どもが育成される家庭（ひとり親家庭）の生活の安定と自立の促進に寄与し、子どもの福祉の増進を図ることを目的として、支給される手当です。なお、公的年金・老齢福祉年金を除く）を受けることができる場合には受給できません。

●父子家庭の支給要件は？

◆次の①から⑤のいずれかに該当する子どもについて、父がその子どもを監護（※）し、かつ、生計を同じくしている場合に支給されます。
 ※監護とは：監督し、保護すること。主として精神面から児童の生活について種々配慮し、物質面から日常生活において児童の衣食住など

の面倒をみていること。

- ① 父母が婚姻を解消した子ども
- ② 母が死亡した子ども
- ③ 母が一定程度の障がいの状態にある子ども
- ④ 母の生死が明らかでない子ども
- ⑤ その他（母が1年以上遺棄している子ども、母が1年以上拘禁されている子どもなど）

●手当額（月額）は？

◆受給資格者（ひとり親家庭の父や母など）が監護・養育する子どもの数や受給資格者の所得などにより決めます。
 なお、所得制限があり、受給資格者および扶養義務者（同居の直系血族およびきょうだいなど）の所得が限度額以上ある場合は支給停止になります。
 ○児童1人の場合
 全部支給 41,720円

一部支給 41,710円

○児童2人以上の加算額
 2人目 5,000円

3人目以降1人につき 3,000円

◆支給については年3回（12月・4月・8月）、前の月までの4カ月分を指定の金融機関口座に振り込みます。

●父子家庭の父が受給するためには？

◆児童扶養手当を受給するためには、市への申請が必要です。
 ◆申請の時期についての取り扱いは以下のとおりです。
 ○すでに父子家庭としての支給要件に該当している人は、8月1日より前でも申請ができます。
 ○11月30日までに申請されると、次の取り扱いとなります。
 ●7月31日までに支給要件に該当

している人

↓11月30日までに申請をすれば、「8月分」から支給されます。

●8月1日以降、11月30日まで支給要件に該当した人
 ↓11月30日までに申請をすれば、「要件に該当した日の翌月分」から支給されます。

○11月30日を過ぎると、「申請の翌月分」からの支給になりますので、11月30日までに手続きをしてください。

●申請手続きに必要なものは？

◆申請にあたっては、受給資格者（申請者）および該当する子どもの戸籍謄本や健康保険証（写し）、預金通帳などが必要になります。詳しくはお尋ねください。なお、必要な書類がそろってからの申請受付となります。

次世代育成支援行動計画(後期)を策定しました



市

では、すべての子どもとすべての子育て家庭が、安心・健康に暮らせる地域社会づくりを目指すための指針として、『合志市次世代育成支援行動計画(後期)』を策定しました。

本計画の策定にあたっては、未来を支える子ども数が減少し続けている現状や本市の子育てに関するニーズ調査の結果や地域協議会での協議、パブリックコメントなどを通じて多くの市民の皆さんの意見を参考に策定しました。

本計画は、10年間の計画

のうちの「前期計画」の5年間を踏まえ、平成22年度から平成26年度までの5年間を「後期計画」と位置づけて、平成21年度中に本市の実情に合った必要な見直しを行ないました。

地域ぐるみで子育て家庭を支え、子育てを支援し、健やかに子育てができる心豊かなまちづくりを目指し、本計画の基本理念である「**ささえあい 健やか・安心・安全な子育てのまちづくり**」を実現するために、4つの基本目標に向けて、子育て環境の整備促進に努めていきます。

基本目標① 多様な子育て支援サービスを充実します。

すべての子育て家庭を対象に多様な子育て支援サービスを充実させます。そのために、保育所の待機児童の解消をはじめ、共働き世帯やひとり親世帯へ向けた多様な保育サービスの提供と支援を進めていきます。

基本目標② 子育ての負担感・不安感を解消するための体制を整備します。

「ニーズ調査」からも、核家族化が進む中で子育て中の多くの保護者が孤立した状態で負担感・不安感を感じています。「子育ては楽しいもの、価値あるもの」と感じられるよう、つどいの広場や情報の発信、相談体制の強化を図ります。

基本目標③ 子どもたちの心身の健やかな成長を支援します。

遊び体験の不足や夜型生活による睡眠不足、偏食、朝食を摂らないなどの生活パターンの乱れは、子どもたちの心身の健全な発育を阻害しています。次代の親となる子どもたちの健やかな心身の育成と豊かな心を育むため、さまざまな施策・事業に取り組みます。

基本目標④ 地域における子育て力を強化します。

核家族化や都市化により、地域での人と人との繋がりが薄れる傾向にあります。地域の絆が弱まることから、地域における子育て力が低下することが懸念されます。地域全体で子育てを支援する事業を展開していきます。

本計画を推進するためには、市民の皆さん一人ひとりの理解と参加が必要です。できることから取り組んでいただき、一層のご支援とご協力をお願いします。

本計画の詳細は、市ホームページに公開しています。関連する情報を共有できるように、本計画の進捗状況などを広報こうしや市ホームページなどに掲載し、分かりやすくお知らせします。

問い合わせ先 子育て支援課(西合志庁舎) ☎242-1159

子どもの緊急サポート会員を募集します!

ファミリー・サポートセンターでは、市の委託を受け、緊急サポートネットワーク事業を開始することになりました。今秋スタート予定に向け、緊急サポート会員養成講座を下記の日程で開催します。一部公開講座になっていますので、一般の人も受講できます。

●子どもの緊急サポートって?

- ①緊急な場合の保育所などへのお迎えと病院受診の付き添い
 - ②病気の子どもの預かり保育(※病児・病後児室の利用が優先です)
 - ③子どものお泊まり保育(※病気でない子どもが対象です)
- など、子育て中の困りごとを、地域の中でサポートしていくネットワーク事業です。

●どんな状況の子どもを預かるの?

保育園から急に連絡があつたけど、仕事の都合がつかずに迎えに行けない。すぐに病院受診ができない...

病児保育室が満室で利用できないけど、どうしても仕事に行かなければ...

泊りの出張になつてしまった...

など...



●緊急サポート会員養成講座日程

とき	内容	講師	時間
☆8/29(日) 9:30~12:30	1.子ども・子育てを取り巻く環境と保育の心	熊本学園大学社会福祉学部 出川 聖尚子 先生	3時間
8/29(日) 13:30~16:30	2.子どもの身体の発育と発達 子どもの健康と病気	熊本再春荘病院 小児科 島津 智之 医師	3時間
9/1(水) 9:30~12:30	3.小児看護の基礎知識	いけざわこどもクリニック 池澤 千恵子 看護師長	3時間
9/1(水) 13:30~16:30	4.子どもの心の発達過程と 保育者の関わりとその問題	九州看護福祉大学 保健管理センター 渡辺 明子さん	3時間
9/4(土) 9:00~11:00	5.保育看護(現場からの事例等)	チャイルドケアサポートみるく 統括 永野 和子さん	2時間
9/4(土) 11:00~12:00	6.サポートを円滑に進めるために (関係機関との連携)	緊急サポートセンター担当	1時間
9/4(土) 13:00~15:00	7.子どもの栄養と食生活	市役所 健康づくり推進課 栃原 裕子 管理栄養士	2時間
9/4(土) 15:00~16:00	8.これからの活動について	緊急サポートセンター担当	1時間

※現在のところ、☆印が公開講座となっています。その他の講座についてはお問い合わせください。
※都合により講師・日程が変更になる場合もあります。

緊急サポート利用会員のための説明会を開催します!

子どもの緊急サポートを希望する人は、説明会終了後に登録となります。月1回開催(開設に伴い9・10・11月は2回開催)する説明会に参加してください。※託児あり・要予約

【利用会員説明会】

- ◆土曜日もしくは日曜日 … 午前10時~正午
 - ◆第3木曜日 …………… 午後7時~9時
- ※詳しい日程などは、今後広報こうしでお知らせします。

申し込み・問い合わせ先 合志市社会福祉協議会 ファミリー・サポートセンター ☎242-7000

後期高齢者医療制度の保険料が決まりました

7月中旬に保険料額決定通知書を送付します。

保険料の計算方法

$$\text{保険料額(年額)} = \text{均等割額 } 47,000\text{円} + \text{所得割額 } (\text{総所得金額} - 33\text{万円}) \times 9.03\%$$

※上限額は一人あたり年額50万円です。

保険料の軽減

所得が低い人や被用者保険*加入者に扶養されていた人の保険料は、以下のとおり軽減されます。

※被用者保険とは協会けんぽ、健保組合、共済組合などです。

所得が低い人の軽減

(1) 均等割額の軽減

世帯(被保険者と世帯主)の総所得金額が

「基礎控除額(33万円)」を超えない世帯で、
被保険者全員が年金収入80万円以下(そ
他各種所得がない場合)

均等割額が9割
(42,300円)
軽減されます

「基礎控除額(33万円)」を超えない世帯

均等割額が8.5割
(39,950円)
軽減されます

「基礎控除額(33万円)」+24.5万円×世帯
の被保険者数(被保険者である世帯主を除
く)を超えない世帯

均等割額が5割
(23,500円)
軽減されます

「基礎控除額(33万円)」+「35万円×世帯
の被保険者数」を超えない世帯

均等割額が2割
(9,400円)
軽減されます

(2) 所得割額の軽減

被保険者の総所得金額が

「基礎控除(33万円)」+58万円を
超えない人

所得割額が5割
軽減されます

被用者保険加入者に扶養されていた人の軽減

後期高齢者医療加入直前に被用者保険加入者に扶養されていた人は、保険料の均等割額が9割(42,300円)軽減されます。所得割額はかかりません。

※この他に、被保険者またはその世帯の世帯主が災害により財産に著しい損害を受けたときや、失業によりその収入が著しく減少したときなどは、保険料の減免が受けられる場合があります。

保険料の納付方法

特別徴収(年金からの天引き)または普通徴収(納付書または口座振替)のいずれかとなります。年度の途中で納付方法が変更になっていることもありますので、保険料額決定通知書をよく見て、納付方法を確認してください。

特別徴収

年金受給額が年額18万円以上あり、後期高齢者医療保険料と介護保険料との合算額が年金受給額の2分の1を超えない人

普通徴収

特別徴収の対象とならなかった人
(口座振替の人は口座情報も記載されています)

納付方法の変更

特別徴収の人は、申し出により口座振替へ納付方法を変更することができます。年金からの天引きを中止する3カ月前の月の末日までに、市役所または支所で申し出を行なってください。

なお、すでに申し出を行なっている人は再度申し出の必要はありません。

後期高齢者医療の被保険者証を送付します

被保険者証

現在お使いの被保険者証(黄色)の有効期限は7月31日までです。有効期限が切れたものは処分するか、市役所にお返しく下さい。8月から使用できる、新しい被保険者証(オレンジ色)を7月中に送付します。

～ジェネリック医薬品希望カードも一緒に送付します～

ジェネリック医薬品(後発医薬品)とは、新薬の特許期間終了後に、基本的に新薬と同じ成分を使って製造される薬のことで、一般的に新薬と比べ価格が安くなっています。ジェネリック医薬品を使用することは、患者さんの負担軽減だけでなく、医療費の削減にもつながります。

ジェネリック医薬品の処方希望する場合には、このカードを医師・薬剤師に提示し、ご相談ください。

限度額適用・標準負担額減額認定証

交付対象者は、所得区分が「低所得者Ⅰ」または「低所得者Ⅱ」に属する人です。すでに交付を受けている人で、8月以降も同じ区分である人には新しい被保険者証に同封して郵送します。

所得区分が変わり、更新の対象でなくなった人には送付されません。また、8月以降も引き続き対象となる人でも、所得区分に変更があった人は更新されませんので、あらためて申請が必要になります。

所得区分		自己負担割合
現役並み所得者	145万円以上の課税所得がある後期高齢者医療被保険者がいる世帯内の被保険者全員	3割
一般	現役並み所得者、低所得者Ⅱ、低所得者Ⅰ以外の人	1割
低所得者Ⅱ	世帯の全員が住民税非課税の人(低所得者Ⅰ以外の人)	
低所得者Ⅰ	世帯の全員が住民税非課税で、その世帯の各所得が必要経費・控除(年金の所得は控除額を80万円として計算)を差し引いたときに0円となる人	



お知らせ

臓器移植に関する法律の改正により、被保険者証に「臓器提供に関する意思表示欄」が設けられることになりました。今年度はお持ちの被保険者証の裏面に「臓器提供意思表示シール」を貼ることで、臓器提供に関する意思表示ができます。シールを希望する人は、8月上旬から西合志庁舎高齢者支援課および合志庁舎総合窓口、泉ヶ丘支所、須屋支所で配付予定ですのでご利用ください。

問い合わせ先 高齢者支援課(西合志庁舎) ☎242-1109

「市民が主役、みんなで進めるまちづくりのルール」

合志市自治基本条例

学習シリーズ NO.3

前回の広報6月号では、条例での『市民の責務と権利』についてお知らせしました。
今回は、『市議会の役割と責務』について考えてみましょう。

【合志市自治基本条例の内容】

- 前文
- 第1章 総則
- 第2章 市民の責務及び権利
- 第3章 市議会の役割及び責務**
- 第4章 市の執行機関の責務
- 第5章 市政の運営
- 第6章 参画及び協働によるまちづくり
- 第7章 国及び他の地方公共団体等との連携

- 第8条 市議会の役割**
- 第9条 市議会の責務**
- 第10条 市議会議員の責務**



まちづくりのために**市議会の役割と責務**を明らかにしています

役割

市議会の役割

- 1 市民の多様な意見を集約します
- 2 必要な事項を議決し、本市の意思決定を行います
- 3 市政を監視する役割があります



責務

市議会の責務

- 1 情報を速やかに公表し、分かりやすく市民に説明します

市議会議員の責務

- 1 市の課題や問題を調査して、解決策などの研究に努めます
- 2 市民の意見の集約と政策立案能力の向上に努めます
- 3 自分の議会活動とまちづくりの考えを市民に説明します



《 詳しい条文は次のとおりです 》

(市議会の役割)

●第8条 市議会は、市民の多様な意見を集約し、その意思をまちづくりに適正に反映させるための本市の最高議決機関として、必要な条例の制定や改正等を行い、基本的な事項を議決し、本市の意思を決定するとともに、市の執行機関が行う業務を監視する役割を有します。

(市議会の責務)

●第9条 市議会は、前条の役割を果たすとともに、情報を速やかに公開し、分かりやすく市民に説明することで、開かれた議会運営に努めます。

(市議会議員の責務)

- 第10条 市議会議員は、市民の代表として、市民の信託にこたえてこの条例を遵守するとともに、常にまちの課題及び問題点並びにその解決策等の調査及び研究に努め、将来にわたる市民全体の利益のために活動します。
- 2 市議会議員は、市民の意見を集約するよう努めるとともに、将来にわたる市民全体の利益につながる政策の立案能力の向上に努めます。
- 3 市議会議員は、自らの議会活動とまちづくりに関する考えを明らかにし、市民へ分かりやすく説明します。

合志市自治基本条例の全体は、庁舎の情報公開コーナーや市ホームページで見ることができます。

問い合わせ先 企画課 政策企画班(合志庁舎) ☎248-1813

意見をお聞かせください

パブリックコメント募集

市では、政策などを企画立案する場合に、広く市民の皆さんからの意見を求めています。このたび、①合志市総合計画の第2期基本計画②合志市自治基本条例推進委員会条例③合志市中小企業等振興基本条例についての原案をまとめましたので、市民の皆さんからの幅広い意見を募集します。

●募集内容

①合志市総合計画第2期基本計画(原案)について
合志市総合計画第1次基本構想(計画期間:平成20年度から平成27年度までの8年間)の中に定める第2期基本計画(計画期間:平成23年度から平成27年度までの5年間)を策定します。この第2期基本計画では各事業における5年間の目標などを掲げていますので、それらに対する意見を募集します。

②合志市自治基本条例推進委員会条例(原案)について
合志市自治基本条例では、条例の運用状況の確認や参画および協働によるまちづくりに関する事項について調査・審議することを目的として「合志市自治基本条例推進委員会」設置する規定があります。この推進委員会を設置するための条例に対する意見を募集します。

●応募資格

次のいずれかに該当する人
ア 本市に居住する人
イ 本市に通勤、または通学する人
ウ 本市で事業を営み、または活動する人

●提出方法

直接持参、郵送、ファクシミリ、Eメールにより文書で企画課まで提出してください。西合志庁舎総合窓口、泉ヶ丘支所、須屋支所を通じて提出できます。
書式に定めはありませんが、住所、氏名、電話番号の記入をお願いします。

●原案の入手方法

市ホームページ、合志庁舎・西合志庁舎の情報公開コーナー、泉ヶ丘支所、須屋支所、企画課(合志庁舎2階)

●提出期限

7月30日(金)

問い合わせ先 企画課 政策企画班(合志庁舎) ☎248-1813 FAX 248-1196
〒861-1195 合志市竹迫2140番地 Eメール kikaku@city.koshi.lg.jp

●募集内容

③合志市中小企業等振興基本条例(原案)について
市内の中小企業等の振興を図り、活力ある地域社会の実現を目指すことを目的に、その基本理念を定め、経営基盤の強化および持続的な発展を促進するための条例に対する意見を募集しています。

●原案の入手方法

市ホームページ、合志・西合志庁舎情報公開コーナー、泉ヶ丘支所、須屋支所、商工振興課(合志庁舎2階)

●応募資格

次のいずれかに該当する人
ア 本市に居住する人
イ 本市に通勤、または通学する人
ウ 本市で事業を営み、または活動する人

●提出方法

直接持参、郵送、ファクシミリ、Eメールにより文書で商工振興課まで提出してください。西合志庁舎総合窓口、泉ヶ丘支所、須屋支所を通じて提出できます。
書式に定めはありませんが、住所、氏名、電話番号の記入をお願いします。

●提出期限

7月23日(金)

問い合わせ先 商工振興課 商工・企業誘致班(合志庁舎) ☎248-1115 FAX 248-1196
〒861-1195 合志市竹迫2140番地 Eメール syokou@city.koshi.lg.jp

第1次合志ブランド16品目が決定!

合志市特産品地域ブランド推進協議会では、

郷里豊かな自然の中で、生産・製造された農畜産物や加工品などの中から、郷土の特産品として推奨されるものを「合志ブランド」として認証し、情報の発信、販売促進を行ない、合志市の物産振興と産業の活性化を目指しています。

今回は申請された候補品の中から、次の「合志ブランド認証審査基準」により16品目を選びました!

商品名	認証受賞者
いも焼酎「竹迫城」…6種類	農業法人 山渡会
かぐや姫たまご	緒方エッグファーム
かぐや姫たまごのかすてら…3種類	
蒸製玉緑茶	工藤製茶工場
国産ごまドレッシング…2種類	株式会社 釜屋
果実桑の葉茶(粉末)	株式会社 峯樹木園
ジャージー ノンホモヨーグルト	オオヤブデイリーファーム
合志の恵み(牛糞ペレット堆肥)	農事組合法人 合志バイオX



今回認証された受賞者の皆さん

選ばれた16品目は認証受賞者の各店舗およびユーパレス弁天物産館で販売をしています。ぜひお買い求めいただき、「合志ブランド」をお楽しみください。

合志ブランドはこうして決まる!

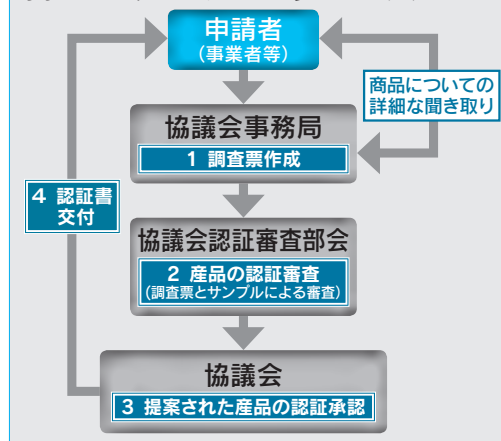

合志ブランド認証品とは

本市の優れた産品を次の基準に基づいて選んだものです。

【産地】

- ①合志市で生産された産品である
- ②加工品の場合は、合志市で生産された素材を主原料として使用している
- ③事業者あるいは事業所が合志市内である

【品質と価格】

- ①味、外観等に優れている
- ②品質に見合う価格が設定されている

【安全安心】

- ①生産履歴が準備されている
- ②産品や販売に関する関係法令が遵守されている
- ③安全・安心に関する情報が開示されている
- ④生産体制が確立しており、継続的に生産・販売が可能である

【合志らしさ】

- ①合志市にちなんだ伝承や物語性を持っている
- ②特色ある品種や技術により作られている

今回選ばれた合志ブランド認証品をはじめ、合志の魅力を全国に紹介するホームページを開設しています。

今後も内容をさらに充実し、合志の魅力を発信して行きます。

合志市特産品地域ブランド推進協議会ホームページ

「うまかもん合志」

<http://www.kinasse-koshi.jp/>



このマークが認証品の目印です



問い合わせ先 合志市特産品地域ブランド推進協議会(合志庁舎 商工振興課内)
☎242-1270 Eメール kinasse-koshi@city.koshi.lg.jp

農作業中の事故にご注意!!

毎年、農作業中の事故によって多くの命が失われており、中でも農業機械関連の事故が約7割を占めています。

最近、本市でもトラクターの転倒事故が発生しました。より一層の安全な農作業を心がけていただきますようお願いいたします。

農業機械による事故は、重大事故につながる場合が多々ありますので、使用上の注意点を参考に農業機械の使用法の再確認をお願いします。



農業機械を使用する際の注意点

- トラクター運転時の片ブレーキによる急旋回を防ぐため、作業が終わったら圃場^{ほじょう}を出る前にブレーキを連結する。
- トラクター運転による圃場退出時などでの前輪浮上を防ぐため、作業機を下げて傾斜に対して直角の向きで退出する。
- 小型機械(耕運機・管理機など)の転落・転倒を防ぐため、走行時はクラッチを使わず、ハンドルを振って曲がる。
- 小型機械(耕運機・管理機など)に荷物を積むとブレーキが効きづらくなるので、スピードを落として運転する。

問い合わせ先 農政課 農業振興班(合志庁舎) ☎248-1445

国民健康保険の限度額適用 および高齢受給者証についての お知らせ

限度額適用・標準負担額減額認定証の更新は忘れずに!



限度額適用認定証の交付を受けている人は、入院の場合、医療機関の窓口には保険証と認定証を提示することによって、本人の負担する一部負担金が限度額までの支払いとなります。この認定証は、7月31日で有効期限が切れます。更新手続きのお知らせを7月中旬に郵送しますので、手続きをお願いします。

また、高齢受給者証については7月中旬に対象者全員に郵送しますので、手続きは不要です。

問い合わせ先
健康づくり推進課 国保年金班(西合志庁舎)
☎242-1183

市役所の組織が 変わりました

市では7月1日から総務企画部内の機構を次のとおり改編しました。

- まちづくりの課題解決のため、企画立案・実施まで一貫して行なう「まちづくり戦略室」を設置しました。
- 「企画財政課」を「企画課」「財政課」に分課しました。
- 市長公室を廃止し、秘書人事班を「総務課」に、情報広報班を「企画課」に配置しました。

問い合わせ先 ※いずれも合志庁舎です。

まちづくり戦略室 ☎248-1028

総務課 ☎248-1112

企画課 ☎248-1813

財政課 ☎248-1667

動かそう その一票で 世の中を

7月11日(日)は

参議院議員通常選挙
の投票日です

投票時間
午前7時
～午後8時



期日前投票

◇選挙の当日(7月11日)に仕事や旅行、レジャー、冠婚葬祭などで投票できない人は、期日前投票ができます。

- 期 間 7月10日(土)まで
- 時 間 毎日午前8時30分～午後8時
(土・日もできます)
- 場 所 市役所 合志庁舎2階「庁議室」
西合志庁舎2階「中会議室」

※選挙期日には満20歳に達するが、投票の時点ではまだ20歳に達していない人の投票については、「不在者投票」を行なうこととなります。この場合は合志庁舎のみでの投票となります。

不在者投票

◇選挙人名簿登録地の市町村以外の市町村に滞在中または居住の場合、滞在先の市町村選挙管理委員会
で不在者投票ができます。

※詳しくは選挙管理委員会までお尋ねください。

◇不在者投票所として指定されている病院などに入院(入所)している場合、病院などの中で不在者投票
ができます。

※詳しくは入院(入所)されている施設にお問い合わせ
ください。

投票の種類

◇参議院議員の選挙は「選挙区」と「比例代表」の2種類
があります。

- 選挙区 候補者氏名を書いて投票してください。
※熊本選挙区で1人を選出。
- 比例代表 候補者氏名または政党その他の政治団体の
名称、略称を書いて投票してください。
※全国を通じ48人を選出。候補者に順位
を付けない非拘束名簿式。

詳しくはお問い合わせください。

問い合わせ先 市選挙管理委員会事務局(合志庁舎 総務課内) ☎248-1112

「くまもと・みんなの川と海づくりデー」河川美化活動

「くまもと・みんなの川と海づくりデー」は有明海などの海の環境悪化が社会問題となったことをきっかけとして始まった活動で、県内各地で河川や海岸の清掃活動などが行なわれ、市でも例年河川の美化活動を行なっています。今年度も下記のとおり美化活動を行ないますので、皆さんのご協力をよろしくお願ひします。

と き 7月24日(土)午前7時～
(雨天中止。中止の際は防災無線でお知らせします)

清掃場所 上生川(中尾橋付近)
塩浸川(城戸内橋～江良橋付近)

集合場所 上生川…沖田橋
塩浸川…JA上庄倉庫前・栄体育館

※作業用の軍手などは各自でご用意ください。
※今年度は塩浸川の清掃も午前7時から行ないます。



太陽光発電システムを設置すると補助金が交付されます

市では地球温暖化対策の一環として、新エネルギーを積極的に活用したまちづくりを進めるために、太陽光発電システムを設置する人を対象に設置補助金交付制度を開始します。詳しくは次のとおりです。

受付期間 8月2日～平成23年3月31日

金額 2万円/kw 上限8万円まで

補助対象者 次の要件すべてに該当する人

- 1 本市に住所を有する人
- 2 市内に自ら住む住宅(店舗併用を含む)の所有者または賃借人で、平成21年度または平成22年度に国または県の補助金交付決定を受けており、かつ、平成22年4月1日以降に、未使用の太陽光発電システムの設置工事(新築にあわせた太陽光発電システムの設置を含む)に着手し、平成23年3月31日までに工事完了する人

3 市税を滞納していない人

4 国補助金、県補助金、市補助金の合計額が太陽光発電システムの設置にかかる費用を超えないこと

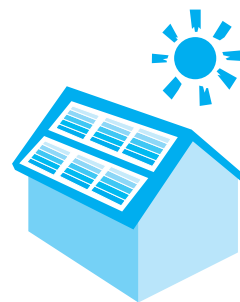

平成21年度の本市における環境に関する測定結果を公表します

市では、公害発生の未然防止および生活環境の保全を目的に、各種の検査を行なっています。平成21年度の検査は次の3種類について実施し、いずれも特別な異常は認められませんでした。

(1)公害防止協定関係

(年1回実施、大気のみ年2回実施)
合志技研工業(株)メッキ工場周辺の土壌・大気・牛乳・市内主要河川水、原水

(2)環境保全関係(年2回実施)

塩浸川(中林、江良)・上庄川・堀川(すずかけ台、須屋)・上生川(上生橋、井出向橋)の水質

(3)地下水の水質関係(年2回実施)

- ①元気の森公園、蛇ノ尾公園
- ②市営水道水源地2カ所(日向、泉ヶ丘)

第5回 合志市人権教育研究大会

みんなでつくろう!差別のない明るい合志市

入場無料 手話通訳・託児あり(要予約)

市民一人ひとりが人権問題とのかかわりをより深く認識し、人権教育の輪を広げ、差別のない明るい社会を築き、「人権と共生の世紀」の実現を目指すよう本大会を実施します。

- 主催 合志市人権教育推進協議会
- とき 7月31日(土)
- ところ ヴィーブル
- 日程 開会 午後1時～
第1部 記念講演 午後1時15分～2時35分
演題『人の世に熱と光を!』
講師 清原 隆宣 さん
西光寺(水平社運動発祥地) 副住職
第2部 分科会 午後2時50分～4時30分



講師 清原隆宣さん

分科会	場所(ヴィーブル内)	内 容
1 就学前教育	文化会館	差別を見抜き、差別をしない、させない、子どもを育てる保育の実践など
2 学校教育	福祉会館 大広間	全ての子どもたちの人権意識を高め、さまざまな人権問題の解決など
3 社会教育	中央公民館 研修室	人権教育について、社会教育の中で果たすべき役割など
4 企業内教育	中央公民館 日本間	各企業における人権意識を高め、差別のない明るい職場づくりなど
5 進路保障	中央公民館 多目的研修室	子どもたちの進路を自分の意志で切り開いていく力を身につける取り組みなど

※託児の予約は問い合わせ先までご連絡ください。

問い合わせ先 人権啓発教育課 (御代志市民センター) ☎242-1190

人権よもやま話

夏号



人権擁護委員
澤田 弘子

人権擁護委員の任命を受けて一年余りの私です。合志市には人権擁護委員が9人います。ペテラン委員さんの経験と知恵をお借りしながら、そして、先輩委員の方々の思いやり、優しさに包まれながら活動しているところです。

合志・菊陽・大津・西原地区の委員を城北部会と言い、熊本市部会とあわせて熊本人権擁護委員協議会となっています。協議会の中には、男女部会・社会福祉部会・子ども部会があり、私は子ども部会委員として活動しています。

子どもたちの人権意識や人権感覚の高揚のために「人権の花運動」や「人権教室」を行なっています。本年度は、人権の花運動実施校に合志市南ヶ丘小学校が指定されており、4月13日には、「人権の花運動」の伝達式がありました。人KENまもる君や人KENあゆみちゃんのキャラクターが登場すると子どもたちは大喜びでした。

花を植え、育てることで命の大切さや思いやりの心を育んでほしいと願って「人権の花運動」は実施されるのです。南ヶ丘小学校では地域老人会の方々が花を育てる応援をされるとのことです、共同の姿勢に意義深さを感じます。

秋には花の種と子どもたちのメッセージをつけた紙風船を大空へ飛ばします。これまで実施した学校の話によると、県内外、遠くは、四国からお便りが寄せられたそうです。

人権の輪の広がり、合志市の秋の空を飛んでいく風船を眺めながらきっと感動されることでしょう。



「人権の花運動」伝達式

菊池恵楓園 映画会

映画「あつい壁」(1969年)「新・あつい壁」(2007年)同時上映!!

合志市出身

中山節夫監督、来場!!

(あいさつ 12:55ごろの予定)

●とき **8月7日(土)**

●ところ 菊池恵楓園「恵楓会館」

**入場
無料!!**



●上映日程(映画と映画の間に休憩あり)

10:00 開会挨拶

10:05 「あつい壁」

11:40 休憩・昼食(園内見学)

13:00 「新・あつい壁」

15:05 「あつい壁」

16:55 「新・あつい壁」

18:45 閉会挨拶

●主催 菊池恵楓園の将来を考える会

問い合わせ先 菊池恵楓園入所者自治会 ☎248-5342

素敵な人生 素敵なパートナー

第3期合志市男女共同参画推進懇話会 発足!



男女共同参画
推進懇話会会長

田端 真知子

6月1日から第3期合志市男女共同参画推進懇話会の会長を再びさせていただくことになりました。よろしくお願いいたします。

懇話会は各種団体の代表と学識経験者、市長推薦、一般公募で

構成され、男性9人、女性9人です。私は区長連絡協議会の所属です。

合志市では、お互いの人権を尊重しあい、自分らしく生きる喜びを感じ、心豊かで、活力に満ちた社会の実現を目指し、「男女共同参画都市宣言」を行なっています。

皆さんは、積極的に家事・育児・介護などに携

わっていますか?

男女の違いを認め合いながら、喜びも責任も分かち合えていますか?

性別にかかわらず個性が発揮できる職場ですか?

ある日の夕方、新婚の娘に電話しました。「今夜のおかずは何?」すると娘は「今日は〇さん(夫)の当番なのー」「へー、あんたは何しよとー?」「わたしーテレビ見てる」。

なんとこんなこと、我が家では考えられません。この若い2人なら将来、子育てもうまくいくと思いました。とはいえ、我が家でも最近、超早起きの夫は自分で朝食を作り、私もそれをいただきます。娘に報告すると、「良かったね。お父さんも一人でも生きていけるね」と笑っていました。



西合志図書館 (☎242-5555)
合志図書館 (☎248-5754)
泉ヶ丘市民センター図書館 (☎247-1315)

旬の本

『裁判員 もうひとつの評議』

小杉 健治 著 日本放送出版協会

裁判員制度が施行されてから1年。選ばれる可能性は誰にでもあるが、その実態を知ることは難しい。本書では裁判員裁判の知られざる真実の姿が、裁判員の視点からリアルに描き出される。「死刑。この判決は、本当に正しかったのか？」判決にかかわった裁判員たちの心の葛藤や苦悩を描ききる、リアルな司法ミステリー。



一般書

- ソルハ..... 帚木 蓬生
- 不等辺三角形..... 内田 康夫
- 京都駅0番ホームの危険な乗客たち 西村 京太郎
- 0~1歳脳を育むふれあい育児 久保田 競
- 原点..... 原 辰徳
- シングル介護..... おち とよこ
- トリセツ・カラダ 海堂 尊
- 「このとりのゆりかご」が問いかけるものちいさな言葉... 俵 万智
- 朝イチでメールは読みな! 酒巻 久
- なぜ9割もリピーターになるのか 和田 佳子
- おしゃれが好きな女の子の服..... まの あきこ
- 自転車カスタム&ドレスアップBOOK
- 6%の明日 もう一度あなたのお母さんになりたい... キャシー 中島

児童書

- えいごのはらうた 工藤 直子
- パンパカパーンふっくらパン 野中 柊
- 異常気象のサバイバル 1 ゴムドリco.
- なぜなぞびつくり大百科 ながた みかこ
- ぶらんこギーコイコイコイ(絵本) 角野 栄子
- あかちゃんだつこ(絵本) いしかわこうじ

CD

- 小林愛実デビュー..... 小林 愛実
- 倅田夾未BEST~Third universe~ & 8thA 倅田 夾未
- 倅田 夾未
- こどもベスト図鑑16~このこえなあに、このおとなあに~

新着本

新刊お薦め本

『知識ゼロからのダーウィン進化論入門』

佐倉 統 著 幻冬舎

何となく知っているつもり「進化論」。タイトル通り何の予備知識がなくても、ダーウィンの人となりから進化論発表後の出来事まで、分かりやすく一気にか読むことができます。

宗教や人権問題など多彩な要素を含んでいる進化論は、いまだ私たちに問題を投げかけているようです。ダーウィンの母方の祖父が陶磁器の老舗ウエッジウッドの創始者だったなど、豆知識も豊富な一冊です。



『預言』

ダニエル・キイス 著 早川書房

世界的ベストセラー「アルジャーノンに花束を」の著者、ダニエル・キイスが12年ぶりに執筆した待望の新作小説。

若く美しく心を病んだ一人の女性が、偶然に記憶の中に封じ込められたテロリストの預言めいた暗号により激動の渦へと投げ込まれる。

緊張と波乱に満ちた世界情勢を見つめ続けてきた著者が9・11以後の崩れていく世界を映し出す物語。



移動図書館車「ひまわりドンちゃん号」巡回

※移動図書館車の貸出し時間は、約20分です。早めにお越しください。

月日	巡回地	時間	月日	巡回地	時間	月日	巡回地	時間
7/13日 (火)	みずぎ台東側公園	13:30	7/27日 (火)	南陽区公園前	13:30	8/4日 (水)	辻久保学習センター	13:30
	みずぎ台集会所予定地	14:00		西須屋団地集会所前	14:00		くぬぎ園・ケアハウス	14:00
	東須屋区公民館	14:30		梶宮住宅区5棟前駐車場	14:30	8/10日 (火)	みずぎ台東側公園	13:30
	須屋市民センター	15:00		榎ノ本元気な家ひまわり前	15:00		みずぎ台集会所予定地	14:00
	上須屋学習センター	15:30		7/28日 (水)	つどいの広場(わかば)		13:30	東須屋区公民館
7/14日 (水)	新開水源池	13:30	堀川区公民館		14:00	須屋市民センター	15:00	
	新開区公民館	14:00	ふれあい館ディセンター		14:30	上須屋学習センター	15:30	
	黒石区公民館	14:30	ユトリック区公民館前	15:00	8/11日 (水)	新開水源池	13:30	
黒石市民センター	15:00	北区構造改善センター	15:30	新開区公民館		14:00		
農研宿舍A棟前	15:30	8/3日 (火)	灰塚区構造改善センター	13:30		黒石区公民館	14:30	
7/21日 (水)	合志中央団地前		13:30	合生文化会館	14:00	黒石市民センター	15:00	
	みどり館		14:00	黒松区公民館	14:30	農研宿舍A棟前	15:30	
	タカキ量店駐車場	14:30	上生区禁酒記念碑前	15:00				
	弘生区集落センター	15:00						

市立図書館のホームページで、蔵書の検索ができます <http://koshi-library.coda.ne.jp/>



毎週土曜日
受付時間 午後7時30分～9時
場所 西合志図書館「天文台」
参加費 無料
 ※雨天・曇天の場合中止します。
 来館前に電話でご確認ください。

問い合わせ先 西合志図書館

☆自宅で見ると7月の星空☆

7月といえば七夕、東の空に織り姫(こと座のベガ)、彦星(わし座のアルタイル)が見えます。

南の空には赤い1等星アンタレスを含むS字型のさそり座が見えます。そのとなりには、いて座も見えます。

合志市立図書館まつり 作品募集!

平成22年度合志市立図書館まつりの『読書感想文』『わたしのすすめる本』の作品を募集します。感動を文にしてみませんか?

募集作品 ①読書感想文 ②わたしのすすめる本

募集規定 縦書きで、400字詰め原稿用紙3枚以内
 文章の最初に(題・行政区名・氏名)を記入
 文章の最後に出典(書名・著者名・出版社名)を記入

募集資格 市内在住者

募集期限 9月10日(金)午後6時まで

※入選者は、11月開催の「文化フェスティバル」で表彰します。

応募・問い合わせ先

西合志図書館・合志図書館

※小・中学生には別に『本の帯』の募集をしています。
 詳しくはお問い合わせください。

ペルセウス座流星群観望会(入場無料)

とき 8月13日(金)

午後7時30分～9時(雨天・曇天時中止の場合あり)

内容 7月20日から8月20日の間に出現するペルセウス座流星群、今年は13日が最も多く現れます。

第4回合志市童話発表大会

合志市内の小学校から選ばれた子どもたちが表現豊かに童話を語ります。入場・鑑賞無料です。

とき 7月29日(木)午前9時開会

ところ ヴィーブル「文化会館」

問い合わせ先 西合志図書館・合志図書館

暗幕の寄贈がありました!

合志ライオンズクラブ(青木建二会長)から暗幕1枚の寄贈がありました。5月開催の子ども読書まつりのブラックパネルシアターに使用させていただきました。今後も図書館事業などに活用させていただきます。ありがとうございました。

図書館掲示板

西合志図書館

○マインドシアター(入場無料)

とき 7月24日(土)午後2時～

ところ 西合志図書館「集会室」

題名 『崖の上のポニョ』

○おはなし会(入場無料)

とき 毎週土・日曜日 午後2時～

7月10・11・17・18・25・31日

8月1・7・8・14・15・21・22・29日

ところ 西合志図書館「おはなしの部屋」

合志図書館

○ふれあいおはなし会(入場無料)

とき 毎週土曜日 午後2時30分～

7月3・10・17・24・31日

8月7・14・21・28日



7・8月の休館日



◆毎週月曜日(月曜日が祝日の場合は翌平日が休館) 7月5日(月)・12日(月)・20日(火)・26日(月)

◆毎月末日(末日が土・日・祝日の場合は開館) 8月2日(月)・9日(月)・16日(月)・23日(月)・30日(月)・31日(火)

7月10日(土)・11日(日)は、参議院議員通常選挙のため泉ヶ丘市民センター図書館は休館します。

夏休みの自主学習に研修室が利用できます!

図書館の利用が多い夏休みの期間中、調べ学習や自由学習に空いている研修室などが利用できます。

利用できる人

次の二つの要件を満たす人になります。

- ①本市に住所を有する小学生・中学生・高校生など
 - ②合志市立図書館の利用カード登録をしていること
- ※利用するときは、図書館の利用カードを持参してください。

利用できる期間と時間

7月21日(水)～8月29日(日)

午前10時～午後5時

※図書館の休館日は利用できません。

利用できる施設

西合志図書館「集会室」、御代志市民センター「集会室」、ヴィーブル「研修室」など

※緊急の会議などで利用できなくなることもありますので、西合志図書館・合志図書館に事前に利用できる日を確認してください。



問い合わせ先 西合志図書館 ☎242-5555 合志図書館 ☎248-5754

学校紹介

平成22年6月1日現在

～合志小学校～

児童数…308人 職員数…26人

校長…釘山 正二郎



三つの木の伝統が息づく合志小学校

「働き、勇気、根気の三つの木の精神」

学校の一日

朝の運動場

朝、学校へ来ると、子どもたちは運動場でサッカーをしたり、鬼ごっこをしたりして元気よく過ごしています。運動場に隣接した遊具場でも、元気な子どもたちの声が飛び交っています。



学力充実タイム

朝の健康観察などが終わると、朝自習が始まります。毎週火曜日・金曜日、全校一斉に学力充実タイムで、短文づくりなどをがんばっています。



自転車大会に向けた練習

6月12日に開催された自転車大会。子どもたちは朝や放課後などに練習を行ってきました。短い練習期間でしたが、それだけに集中して取り組んでいました。



業間活動 ランランタイム

毎日、年間を通して、2校時の授業が終わったところでランニングを実施しています。やったあとは、とてもすがすがしい気持ちにもなります。



掃除タイム

昼の掃除は、各学級ごとに決められた場所を友だちと助け合って、力いっぱい行なっています。掃除の後のきれいになっていく学校を見ると気持ちもよくなってきます。



少人数・専科などによる学習指導

学年によっては、算数で少人数による指導があったり、理科専科(専門)教員による指導があったりしています。また、地域の人をお迎えしての授業などもあります。そのため、「疑問について尋ねやすい」「いろいろな人との出会いがある」など、子どもたちにさまざまな喜びが生まれてきています。



お昼の様子 給食・はみがきタイム

市の給食センターで作られた栄養たっぷりの給食を食べた後は、はみがきをします。



お昼の放送

お昼の校内放送では、楽しい音楽をかけたり、委員会からの放送をしたり、調査した結果をお知らせしたりします。



昼休み

昼休みは外で思いっきり遊びます。思い思いに、少し長めの休み時間を満喫しているように見えます。学級によっては、この時間に全員遊びが曜日により行なわれたりします。



放課後部活動

放課後は、運動場や旧合志小グラウンドや体育館で部活動が行なわれます。部は現在、野球部・サッカー部・ミニバスケットボールの3部があります。ここにも、子どもたちのがんばる姿があります。



こうし 歴史発見!

第34回

合志市の今昔 その三 合志市合生 (旧西合志町大字合生)

合生は本市の北部に位置し、北は菊池市泗水町と接し、東は本市の栄、南は御代志、南西部は野々島、西は上生と接しています。

明治9(1876)年に江良村・弘生村・南弘生村が合併して合生村となりました。明治22(1889)年、西合志村の誕生とともに合志郡西合志村大字合生となり、明治29(1896)年には菊池郡西合志村大字合生となりました。

寛永10(1633)年の人畜改帳(細川藩の台帳)によると、江良村・弘生村・南弘生村は合計で戸数260戸、総生産高(石高)は1,251石と記されています。250年後の明治16(1883)年の統計では、戸数は同じ260戸で、1,230人が住んでおり、職業は農業が圧倒的で240戸、他に大工職6戸、漁業1戸と記載されています。

合生村の農家では、牡馬(雄馬)3頭、牝馬(雌馬)180頭が飼育されており、農作物を見ると米813石、大豆と小豆で280石、裸麦20石、小麦35石、大麦35石、粟1,314石、蕎麦43石、豌豆6石5斗、甘藷(さつまいも)22万5千斤、蘿蔔(大根)2万斤の生産がありました。他に、芋(里芋)70斤、筍300斤、栗2石、柿20俵、

梨10荷、繭17石5斗、芋(ラミー)の仲間…ポンポ(草)45貫、竹300束、茶12,500斤、鶏卵12,000個、川魚150斤なども記されています。※1石は約150kg(粟のみ約113kg)、1斤は600g

文化財には、県指定の黒松古墳群のほか、古墳時代の塚口横穴群、荻迫横穴群、生坪塚山古墳、石立石棺、迫原ハヤマ古墳、小合志古墳、弥生時代の八反田遺跡、縄文・弥生時代の八反原遺跡などがあります。ほかには、伝統を今に引き継ぐ「ウソ替」行事が行なわれている弘生菅原神社があります。

主な公共施設には、明治7(1874)年に弘生校として創立された西合志第一小学校があります。明治15(1882)年の児童数は男154人、女49人の計203人でした(明治22(1889)年までは栄地区の小学生も通っていました)。また、合生文化会館が昭和58年に開館しています。体育関係では、総合運動公園と合生グラウンドがあります。さらには、市民の防災を司る菊池広域連合西消防署があります。平成21年11月末には戸数607戸、1,608人となりました。



生坪塚山古墳

平成22年度第1期 水中運動教室、アクアシェイプアップ教室 受講生募集!

水中運動は、浮力・水圧・抵抗の作用で楽に体を動かすことができ、水中運動を続けることによって生活習慣病の予防に効果があります。この機会に水中運動を始めてみませんか?

対象者 平成22年4月1日時点で、合志市国民健康保険に加入している人(後期高齢者医療保険加入者を除く)で、保険税過年度分の滞納のない人(国民健康保健事業の一環のため、ご了承ください)

※原則として30歳以上。

※心疾患など医師より運動制限がある人はご遠慮ください。

と き ①水中運動教室

9月3日～11月19日(全12回)
毎週金曜日、午後2時～3時30分

②アクアシェイプアップ教室

9月1日～11月24日(全12回)
毎週水曜日、午後7時30分～9時

と ころ 「ユーパレス弁天」室内温水プール
内 容 アクアビクス、水中リラクゼーション、栄養講話など(アクアシェイプアップ教室の方が、水中運動教室よりやや運動強度が強くなります)

募集人数 ①水中運動教室30人
②アクアシェイプアップ教室15人
(定員を超えた場合は、抽選となります)

参加料 無料
応募方法 保険証と印かんを持参し、西合志庁舎健康づくり推進課の窓口でお申し込みください。受付窓口で申し込み書に記入していただきます。なお、電話での受付は一切していません。

受付期間 7月5日(月)～30日(金)

問い合わせ先 健康づくり推進課 国保年金班(西合志庁舎) ☎242-1183



健康のすゝめ

問い合わせ先 健康づくり推進課(西合志庁舎) ☎242-1183

水分足りていますか？

わたしたちの体の約65%は水分でできています。体内の水は生きていくために行なわれるさまざまな化学反応(栄養素の吸収、体に必要ないものの排泄、体温調整など)に関っています。ヒトは体内水分の約10%を失うと健康を脅かさ

れ、20%を失うと死にいたるといわれています。気温が高くなるこれからの時期は、特に水分のとり方が大事になります。日ごろの水分のとり方を見直してみましょう。

水の供給と排泄

体内の水分は飲み水のほかに、食品に含まれる水、体内でエネルギーを作ったときなどにでる水(代謝水といいますが)から供給されます。

皮ふから蒸発する水分や息に含まれる水分(不感蒸泄といいますが)や便に含まれる水分もあります。

体外への水分の排泄は、腎臓からの尿が主ですが、

成人1日の水分出納の例

供給		排泄	
飲み水	1,200ml	尿	1,400~1,500ml
食物中の水	1,000ml	不感蒸泄(皮ふ、息)	900ml
代謝水	300ml	便、その他	100~200ml
合計	2,500ml	合計	2,500ml

では、どれくらい水分をとるといいのでしょうか？

水分の必要量は個人差があり、気温や活動量などによっても大きく変化しますが、おおよその量は成人で体重1Kgあたり40~50mlです。必要量から代謝水や食物中の水を引いた分を飲み水でとります。運動による発

汗で失われた水分や気温が高くて不感蒸泄が増えた分を補う水分は、飲み水を増やします。

※水分摂取に関して制限のある病気もありますので、治療中の人は主治医にご相談ください。

1日に必要な水の量

体重1Kgあたりに必要な量(目安)

成人.....40~50ml

1~3歳児.....125ml

4~6歳児.....100ml

飲み水でとる1日に必要な量

計算式

体重1Kgあたりに必要な量×体重-食べ物などからとれる量

(例) 成人で体重60Kgの場合 : 飲み水でとる分.....1,100~1,700ml

幼児で体重10Kgの場合 : 飲み水でとる分.....900ml

乳幼児と高齢者は特に脱水に気をつけましょう



乳幼児は老廃物を排泄するのに多くの水を必要とします。また、高温時の発汗も多く体の水分を失いやすいので、体重1Kgあたりの必要水分量が多くなります。

一方、高齢者は身体に蓄えている水分が少なく、脱水症状になりやすい傾向にあります。一般に高齢者はのどの渇きを感じにくくなり、あまり水分をとらなくなります。また、加齢に伴い尿を作っている腎臓の機能が弱まるので、意識して水分をとる必要があります。

好ましい水分補給

一度にたくさん飲むのではなく、回数を分けて少量ずつをこまめにとりましょう。

また、通常の水分補給は、水やお茶、麦茶などで行ないましょう。

※清涼飲料やジュースなどは糖分を多く含むため、のどが渇いたときに補給する水分と区別して控えましょう。



ビールで水分補給はできる!?

アルコールには利尿作用があります。特にビールは利尿作用が強いので、飲んだ量より、尿として体の外に出ていく水分量のほうが多くなります。

アルコールの作用

- ・利尿作用(尿がたくさん出る)
- ・脱水作用
- ・グリコーゲン(貯蔵してある糖エネルギー)の減少
- ・たんぱく質を構成する体内アミノ酸を消費
- ・大量のビタミンB1を消費

体内でこうした現象がおこることで、頭痛、吐き気、めまい、食欲不振、倦怠感などの症状があらわれます。気温が高い場所での作業後やスポーツ後の水分補給は、まず水や麦茶などを飲みましょう。

飲酒後(特にビール)も脱水がおこりますので、水や吸収のよいスポーツドリンクを飲んで水分を補給しましょう。

●母子健康手帳の交付

保健師が、妊婦さんの体調などを聞きながら母子健康手帳の使い方や妊婦健康診査について説明を行います。

とき 平日の午前8時30分～午後5時

ところ 健康づくり推進課(西合志庁舎)

※健康育児相談でも交付しています。日時などは35ページのお知らせカレンダー、健康づくり事業計画表をご覧ください。

持参する物 印かん、医療機関から発行された妊娠届出書

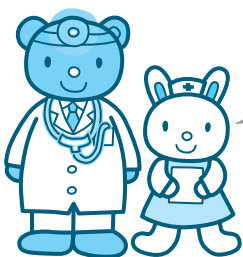

●熊本県小児

救急電話相談事業

相談時間

毎日・夜間

午後7時から午前0時

☎ # 8000

(ただし、ダイヤル回線・

IP電話・光電話からは

☎ 364-9999)

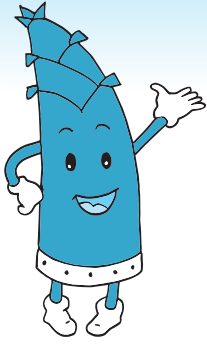

ヴィーブルくん

ヴィーブル & 情報

コミュニティ 報

月 未 休 館 日

ヴィーブルトレーニングルーム・
合志歴史資料館

7月31日(土)

※合志図書館は開館します

子ども歴史・科学体験教室 「水と遊ぼう 水生動物の観察!」

- とき 7月24日(土) 午前10時～正午
※雨天の場合7月31日(土)に延期
- ところ 合志中部保育園下の塩浸川
※竹迫城公園駐車場に集合
- 対象 市内小学1～6年生(1～3年は保護者同伴)
- 申込期限 7月22日(木)午後5時まで
- 申込方法 電話か、ヴィーブル・御代志市民センターにある申込用紙に記入の上、提出・FAXください。
- 参加費 無料
- 持ってくるもの 帽子、水筒、(持っているなら、虫捕り網・虫かご)
※濡れてもいい服装で来てください。
- 申し込み・問い合わせ先
生涯学習課 生涯学習班(ヴィーブル)
☎248-5555 FAX248-5450

夏休み子ども陶芸教室

自分だけのカップやお皿を手作りしよう!

- とき 1期 7月21日(水)・28日(水)
2期 7月22日(木)・29日(木)
午前9時30分～11時30分
- ところ 御代志市民センター工作室
- 対象者 市内小学1～6年生
- 募集人数 1期・2期とも各32人
- 参加費 500円(材料代)
- 講師 合志市陶芸会
- 作るもの 湯のみかコップ1点と、自由作品(皿など)を1点
- 持ってくるもの エプロンか汚れても良い服、タオル、水筒
- その他 ツメも切ってきてください!
- 申込方法
①御代志市民センター窓口 各小学校配付、および市内各施設に配付の申込書に記入し、提出ください(FAXでも結構です)。
②ハガキ 児童・保護者氏名、住所、電話番号、学校・学年、1期・2期の希望日を明記し、下記までお送りください。
●応募締切 7月9日(金)まで ※応募多数の場合は抽選となります。
●申し込み・問い合わせ先
〒861-1104 合志市御代志1661-16
御代志市民センター内 生涯学習課 生涯学習班
☎242-1190 FAX242-4896

合志市文化芸術自主事業 「井上あずみファミリーコンサート」

「さんぼ」(となりのトトロ)や、「君をのせて」(天空の城ラピエタ)でおなじみの井上あずみさんがヴィーブルにやってきます。



©1988二馬力・G

西合志南小器楽部・合志中吹奏楽部とのジョイントも予定。親子で楽しめるコンサートです。

- とき 8月22日(日) 開場午後2時 開演午後2時30分
- ところ ヴィーブル文化会館
- 入場料(全席指定)
前売券 ●一般券 1,500円
●中学生以下券 1,000円
当日券 各500円増し
※5枚以上購入される場合は列に並びなおしていただきます。
※チケットの交換、返金はできません。

発売日	プレイガイド
7/10(土)9:00～	ヴィーブル、御代志市民センター、野々島・須屋・黒石コミュニティ
7/10(土)10:00～	ユーパレス弁天、ムサシプラザ
7/12(月)9:00～	泉ヶ丘支所、須屋支所、合生コミュニティ

- 問い合わせ先 生涯学習課 生涯学習班(ヴィーブル)
☎248-5555

生涯学習主催事業 「エコクラフトで作る〈かご・バッグ〉教室」

牛乳パックや古紙などからリサイクルして作られた、環境にやさしい梱包用紙バンド、エコクラフトを使っておしゃれなバッグを編みましょう。初めての人でも大丈夫です!

- とき 8月19・26日(木) 9月2・9日(木)
午後1時～4時(計4回)
- ところ ヴィーブル2階中央公民館 工芸実習室
- 募集人数 15人程度
- 材料代 1,000円
- 持ってくるもの はさみ、木工用ボンド(速乾)、洗濯バサミ(15個)
- 申込期間 7月20日(火)～30日(金)※受付は午後5時まで
- 申込方法 電話でお申し込みください。※先着順です。
- 申し込み・問い合わせ先
生涯学習課 生涯学習班(ヴィーブル)
☎248-5555



子育て教室のご案内

「社団法人 倫理研究所」は、文部科学省 生涯学習政策局所管の教育団体で、さまざまな教育活動を行なっています。

とき 7月25日(日)
午前10時30分～正午

ところ ふれあい館

対象 どなたでも参加できます。

参加料 無料

内容 「子育て相談」

問い合わせ先
社団法人 倫理研究所 家庭倫理の会熊本市
合志支部 支部長 福田和子
☎273-0249

児童館は、児童に健全な遊び場・機会を提供し子どもの心身ともに豊かな発達ができるように支援するところです。行事の詳しいお問い合わせは各児童館にお問い合わせください。
※お金やゲーム機など貴重品は持ってこないように、また、持たせないようにしてください!



東児童館 (旧合志町児童館) ☎248-5203

開館時間 午前9時30分～午後6時(6月～9月)
休館日 月曜日、第2日曜日、祝日
ただし、夏休み中は日曜日、第2日曜日

デイキャンプin東児童館

とき 7月23日(金)
午前11時～午後3時30分

ところ 東児童館

対象 小・中学生

定員 60人

参加料 100円(材料費の一部負担)

内容 昼食づくり(カレーライス・サラダ)、ぶんちやんのマジックショー(劇団たまご座)、すいか割り、ヨーヨー釣り、ピング大会ほか

持ってくる物 水筒、タオル、スプーン、フォークなど

申込期間 7月15日(木)～17日(土)先着順
※定員になり次第締め切ります。

夏休み期間中はプラ板・ペーパークラフト・クッキングなどを予定しています。詳しくは東児童館まで。



西児童館 (旧西合志町児童館) ☎242-7000

開館時間 午前8時30分～午後5時15分
休館日 祝日

夏休み期間に児童館・ランチスペースで『ミニミニ企画』を予定しています。

ミニミニ企画☆第一弾

『おりがみで“アンパンマン”を作ろう♪』

とき 7月21日(水) 午後3時～
(※絵本の読み聞かせ後)

ところ ふれあい館 ランチスペース

対象 どなたでも参加できます。
(作り方のレベルは小学校高学年～)

定員 なし

参加料 無料

持ってくる物 折り紙、のり、サインペン



泉ヶ丘市民センター児童館 (旧南部児童館) ☎248-3453

開館時間 午前9時30分～午後6時(6月～9月)
休館日 月曜日、第2日曜日、祝日
ただし、夏休み中は日曜日、第2日曜日

元気にとぼう!トランポリンの日

とき 7月24日(土)・28日(水)・31日(土)、
8月4日(水)・7日(土)・18日(水)・21日(土)・
25日(水)・28日(土)
(午後2時～3時)

夏休みは児童館でおもいきり遊ぼう!

時間はいずれも午前10時～正午、午後1時～4時です。

『かまぼこ板のオブジェづくり』
とき 7月22日(木)・23日(金)

『プラ板でキーホルダーづくり』
とき 7月27日(火)・29日(木)

『スポンジ人形をつくろう!』
とき 8月3日(火)・5日(木)

『アイロンビーズでつくろう!』
とき 8月17日(火)・19日(木)

『クレイキーホルダーづくり』
とき 8月24日(火)・26日(木)



インフォメーション



「宮崎県口蹄疫被害義援金」にご協力ください

宮崎県での口蹄疫発生で被害を受けた畜産農家に対する支援を行なうため、次のとおり募金箱を設置しました。皆さんから集めた募金は、市役所で取りまとめ「社会福祉法人宮崎県共同募金会」へ送金します。

●設置場所

合志庁舎・西合志庁舎・ヴィーブル・泉ヶ丘支所・須屋支所・ユーパレス弁天

●設置期間 7月23日(金)まで

●問い合わせ先

農政課(合志庁舎)
☎(248)1445

昭和35年結婚の夫婦へ

熊本日日新聞社が、結婚50年を迎えたご夫婦を金婚表彰します。表彰を受けるには、必ず事前に届け出が必要です。6月上旬から7月23日(金)まで各区長・自治会長を経由し、調査票が回覧されますので、該当のご夫婦は記入してください。調査期間を過ぎても回覧が届かない場合は、直接、高齢者支援課(西合志庁舎)までお知らせください。

●対象

昭和35年1月1日～

12月31日に結婚した夫婦

●届出期限 7月23日(金)

回覧時の調査票に記入した場合は、連絡は不要です。

●問い合わせ先

高齢者支援課
高齢者保険班(西合志庁舎)
☎(242)1109

7月は「社会を明るくする運動」強調月間です

さまざまな犯罪、いじめや不登校、ひきこもりなどが大きな社会問題となっています。これらは、急速に社会の機能が弱まり、住民同士のふれあいや親子の対話が減ったことが原因だとも言われています。

このような中、大人も子どもも夢を持つて支え合つて生きていける明るい地域づくりを目指すために、7月を強調月間として「社会を明るくする運動」が全国的に展開されています。市でも非行や犯罪のない明るい社会を築いていくために、関係団体と協力し運動を推進していきます。

●問い合わせ先

総務課 交通防災班
(合志庁舎)
☎(248)1112

オストメイト医療相談会

社団法人日本オストミー協会熊本県支部では、オストメイト(人工肛門・人工ぼうこう)を持っている人の皆さんや関心のある人を対象に、ストーマケア(人工肛門・人工ぼうこうのケア)についての話と医療相談会を実施します。看護師やオストメイトの体験談の発表や、生活の工夫などについて相談に応じます。

●とき 7月17日(土)

午後1時～3時

●ところ

熊本市立植木病院(熊本市植木町岩野285-29)
☎(273)2111

●参加費 無料

●問い合わせ先

(社)日本オストミー協会
熊本県支部
☎(384)1012

仕事探しをお手伝いします

県では4月から菊池地域振興局内に「ジヨブカフェ・菊池プランチ」を設置しました。就職に関するご相談などお気軽にご利用ください。相談を希望する場合は、予約をお願いします。

●対象

学生・生徒を含むおおよね35歳未満の人、または保護者、学校の進路指導担当の先生

●とき 月～金曜日

午前10時～午後5時

●相談内容

就職に関する相談、職業適性診断、求人に関する情報提供、求人への開拓、出前講座

●問い合わせ先

ジヨブカフェ・菊池プランチ
☎0968(25)4645



米トレーサビリティ制度が実施されます

平成21年4月に米穀事業者に対し、米穀などの譲受け、譲渡に係る情報の記録および産地情報の伝達を義務付けることを内容とした法律が制定されました。

取引などの記録・保存は本年10月から、産地情報の伝達は平成23年7月からスタートします。

●問い合わせ先

九州農政局消費・安全部
地域第4課
☎0968(25)2137

ミツバチに対する農薬危害防止

早期水稲の出穂・開花期防除にあたっては、ミツバチに農薬散布による危害が生じないように、近くの養蜂家と巣箱の位置や防除計画など事前に情報交換を行なってください。

また、農薬散布にあたってはミツバチや巣箱に農薬がかからないよう、十分注意しましょう。

●問い合わせ先

熊本県農業技術課
☎(096)22001

保健手帳の申請受付が終了しました

県が実施している水俣病総合対策医療事業における、青色の保健手帳(療養費のみ給付)の申請受付が7月31日(土)に終了します(当日消印有効)。対象となる人は、かつて水俣湾またはその周辺の汚染された魚などをたくさん食べた人のうち、両手足の先などに感覚障害をお持ちの人です。保健手帳の申請をお考えの場合は、急ぎ県へ申請してください。

●問い合わせ先

熊本県環境生活部
水俣病保健課
☎(096)23006

貸金業法が変わりました

6月18日から借入れのルールが大きく変わりました。貸金業法の主な改正内容は次のとおりです。

- ①借入総額が「年収の3分の1」を超える場合、新規の借入れができなくなりました。
- ②借り入れの際、基本的に年収を証明する書類が必要となります。
- ③専業主婦(主夫)の人は、配偶者の年収を証明する書類、配偶者の同意書、配偶者との婚姻関係を証明する市町村長の証明書(住民票など)が必要です。

九州財務局
金融監督第三課
☎(096)63051

借金でお困りではありませんか?

九州財務局の「多重債務相談窓口」では、消費者金融・クレジットなどの借金の返済でお困りの皆さんからのご相談を受けています。

借り入れの状況などをお聞きし、債務整理方法などの情報提供、法律相談窓口の紹介などを無料で行ないます。一人で悩まず、お気軽にご相談ください。

●対応時間

月～金曜日(祝日を除く)
午前9時～正午
午後1時～5時

●問い合わせ先

九州財務局
多重債務相談室
☎(096)0150

キャリア・カウンセリング(就職サポート相談)実施中

県では、就職希望者のためのキャリア・カウンセリングを無料で実施しています。専門のカウンセラーが適職相談・面接対策などに応じます。

土日を含む月8回(1日4回)程度。時間帯は日によって異なり、相談時間は一人一時間程度です。(要予約)

就業支援相談と労働相談窓口

くまもと県民交流館しごと相談・支援センターでは、仕事の探し方や仕事を始めるにあたってのさまざまな相談へのアドバイスや解決のお手伝いをします。

また、賃金や解雇などの労働条件に関することや、職場でのトラブルなど労使双方からの労働相談について、中立の立場から専門の相談員(社会保険労務士)が助言を行ないます。

休館日を除く毎日
午前9時～午後7時

くまもと県民交流館しごと相談・支援センター
☎(096)2224

●問い合わせ先

くまもと県民交流館パレアシごと相談・支援センター
☎(096)2224

●利用時間

休館日を除く毎日
午前9時～午後7時

●問い合わせ先

くまもと県民交流館パレアシごと相談・支援センター
☎(096)2224

【就業支援相談】

☎(096)2224

【労働相談】

☎(096)30613

やさしい法律講座

熊本県つばさの会菊池支部では、身近な法律問題について学び、日常生活に活かしていくための講演会を開催します。

「連帯保証人」「詐欺事件」など、知っているようで知らない法律の知識が満載です。

会員でなくても、どなたでも参加できます。

●とき

7月24日(土)
午後2時～4時

●ところ

ヴィーブル2階研修室

●講師

有働勝也さん(行政書士)

●主催

熊本県つばさの会 菊池支部
※県が主催する男女共同参画社会づくりのための地域リーダー研修に参加したメンバーによる団体です。

●問い合わせ先

坂本
☎(248)3059
(FAX同じ)

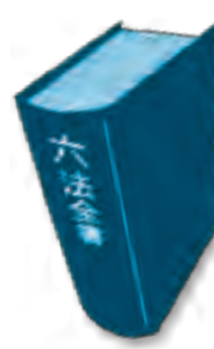

**熊本⇄静岡線 交流団体利用
促進キャンペーン実施中!**

熊本県では、静岡県との交流を促進するため、フジドリームエアラインズ(FDA)を利用して静岡県の団体と交流活動などを行なう5人以上の団体に対し、助成するキャンペーンをスタートしました。県内の民間団体であれば、どなたでも申し込むことができます。助成を希望する人は、旅行に出発する前に県交通対策総室へ申請してください。

また、交流相手先未定の場合
はご相談ください。

●補助対象

熊本県内で事業や活動を行なっている事業所、各種団体または個人で構成されるNPOなどの5人以上の民間団体が、静岡県内の民間団体との間で実施する交流

●対象期間

6月1日～平成23年2月28日
までに出発する旅行

●補助額

片道利用の場合1人当たり5,000円、往復利用の場合1人当たり1万円(ただし、1団体30万円を限度とする)

**わずか90分!!
毎日運航**

静岡⇒熊本	
静岡発	熊本着
8:30	10:00
熊本⇒静岡	
熊本発	静岡着
10:25	11:55

※6/1～8/31の
運航ダイヤです

●問い合わせ先

熊本県企画振興部
交通対策総室
☎(3333)2165
FAX(385)4815



**竹迫観音祭り
延期のお知らせ**

7月10日(土)に予定していた「竹迫観音祭り」は、宮崎県内で発生した家畜伝染病である口蹄疫の拡大防止のため延期します。

今後の日程については、口蹄疫の終息後、調整を行ない決定します。

●問い合わせ先

竹迫観音祭保存会 丸山
☎(248)1540

合志技研工業 夏祭り

合志技研工業の夏祭りを開催します。多数のご来場をお待ちしています。

●とき

8月7日(土)午後5時開始

●ところ

合志技研工業 社内駐車場

(合志市豊岡1280)

●プログラム・アトラクション

- 仮面ライダーWショー
- 豪華賞品が当たる抽選会
- 従業員などによる出し物
- タレントショー
- ふあふあ
- ホンダ製品展示
- (二輪・四輪・汎用)
- その他

●問い合わせ先

合志技研工業株式会社
総務B.L
☎(248)2431

**ワンパクすもっ大会
ちびっこ力士の大取組**

まわし姿のちびっこたちが熱戦を繰り広げます。

●とき 8月15日(日)

午前9時30分開会予定

●ところ

ヴィーブルメインアリーナ

●問い合わせ先

合志市商工会本所
☎(242)0733



募集



臨時職員(保健師)募集

●業務内容

介護予防事業、総合相談および訪問相談、健康教育、ケアプラン作成など

●募集人員 1人

●条件資格など

保健師の資格を有する人

●勤務場所

市役所 西合志庁舎

●任用期間

8月～平成23年3月31日

●勤務時間

月～金の午前8時30分～午後5時15分

●報酬 日額7,200円

●申込方法

電話で問い合わせ後、写真付き履歴書を持参または郵送してください。

●選考方法

書類審査と面接

●申し込み・問い合わせ先

(面接日は後日連絡します)
高齢者支援課 包括支援センター
1班(西合志庁舎)
〒861-1193

合志市市民農園利用者を募集します



●申込資格 市内外を問わず誰でも申し込みます(学生除く)。※応募者多数の時は、市内在住の人を優先

●申込受付期間 7月5日(月)～20日(火)

●募集区画数 3区画(26㎡、35㎡、37㎡の各1区画)
福原字下小塚(合志庁舎より南へ500m)

●利用料金 1㎡あたり100円(年間)

●申込方法 合志庁舎、西合志庁舎、泉ヶ丘支所、須屋支所備え付けの所定の申込用紙でお申し込みください。

●利用者の決定

応募者多数の場合、公開抽選で決定。
(8月上旬決定予定)

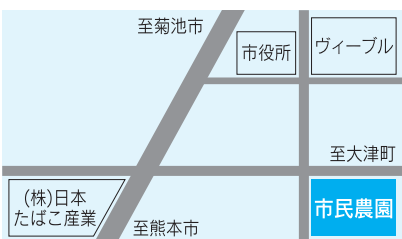

問い合わせ先 農政課 農業振興班(合志庁舎)
☎248-1445

合志市御代志1661-1
☎(242)1124

**第三回菊池恵楓園
ボランティアガイド養成講座**

菊池恵楓園はハンセン病の隔離の歴史と、隔離や差別とたたかって生きた人たちの歴史を学ぶことができる大切な場所です。入所者自治会には「見学したい」という申し込みがたくさんあります。

しかし、高齢化した入所者が見学者を案内することは難しくなってきました。そこで、心ある皆さんにボランティアのガイドをお願いしたいのです。そのため基礎講座を開設します。これまでよく知らなかったハンセン病について勉強できる絶好の機会でもあります。申込書は市ホームページからダウンロードするか、合志庁舎・西合志庁舎・ヴィーブル・御代志市民センターに置いてあります。皆さんの参加をお待ちしています。

- とき 7月24日(土)・31日(土)
- ところ 菊池恵楓園内
- 主催 菊池恵楓園の将来を考える会

●問い合わせ先

菊池恵楓園自治会
☎(248)5342

**認知症啓発シンボルマークの
キャッチコピー募集**

認知症をより身近に感じてもらうため、熊本県認知症啓発シンボルマークのキャッチコピーを募集します。

●キャッチコピーの考え方

別の図案と一緒に使用し、認知症の人や家族を見守る、支えるということがイメージできる、わかりやすい、親しみやすいものとします。

※おおむね15字以内

●応募資格

県内在住の人であればどなたでも応募できます。

●応募方法

次の必要事項を記入し、郵送、ファクシミリ、Eメールのいずれかの方法で提出してください。一人何点でも応募できますが、1回の応募につき2点までとしてください。

(必要事項)

- キャッチコピー
- (ふりがなが併記)
- キャッチコピーの簡単な説明(理由)

●郵便番号、住所、氏名、年齢、職業(学生の場合は学校名)、電話番号

●発表・賞

①発表 8月中旬頃を予定(県庁ホームページでお知らせします)

②賞

最優秀賞1点(1万円相当の県産品を記念品として贈呈します)。

優秀賞3人(3千円相当の県産品を記念品として贈呈します)。

※最優秀賞を受賞した以外の3人に優秀賞として記念品を贈呈します。

●応募期間

7月31日(土)(当日消印有効)

●送付先

●郵送の場合

問い合わせ先の住所と同じ

●FAXの場合

(284)5052

●Eメールの場合

ninchishouke@pref.kumamoto.lg.jp

●問い合わせ先

〒862-8570
熊本市水前寺6-18-1

熊本県庁健康福祉部

長寿社会局認知症対策・地域

ケア推進課

☎(222)2216

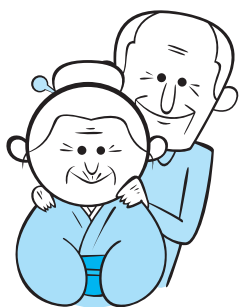

自衛官募集

募集種目	受付期間	試験日	受験資格
航空学生 海・空(男・女)	8月1日～9月10日	1次:9月23日 2次:10月16日～21日 3次:11月13日～12月16日	高卒(見込含) 21歳未満の人
一般曹候補生 陸・海・空(男・女)	8月1日～9月10日	1次:9月18日(午前) 2次:10月7日～14日	18歳以上 27歳未満の人
2等陸・海・空士 平成23年3・4月採用 陸・海・空	男子	筆記試験:9月18日(午後) 口述試験・身体検査: 9月21日～26日	18歳以上 27歳未満の人
	女子	筆記試験・口述試験:9月27日 身体検査:9月28日	

申し込み・問い合わせ先 自衛隊熊本地方協力本部 菊池分駐所 ☎0968-24-2772(FAX同じ)

市営 日向・南原住宅入居者募集



●所在地 日向:幾久富9-1、南原:野々島4416-9

●募集戸数 各住宅1戸

●間取り 日向:4DK、南原:3LDK

●構造 日向:コンクリートブロック造
南原:鉄筋コンクリート造

●学校区 日向:合志小・合志中
南原:西合志中央小・西合志中

●月額家賃(世帯の所得に応じます)

日向 8,500～13,700円/月

南原 26,400～42,900円/月

●敷金 家賃3カ月分

※一世帯につき一住宅しかお申し込みはできません。なお、南原住宅は、間取りごとの募集となります。

●入居資格

- ・合志市に住所がある人または勤務先が合志市の人
- ・持家を有していないこと
- ・同居しようとする親族があること
- ・申込者全員の所得合計が月額15万8,000円以下
- ・市税などの滞納がないこと
- ・申込者および同居親族が暴力団員でない世帯

●優先入居について

入居資格があり、次の世帯に該当する場合は、優先して入居できます。

①ハンセン病療養所入所者などの世帯の人

②多子世帯の人(18歳未満の児童が3人以上いる世帯)

※①に該当する世帯の人が最優先となります。また、優先入居対象世帯の人から多数の申し込みがあった場合は、抽選で入居順位を決定します。

●入居申込に必要な書類

- ・入居申込書(都市計画課備付) ※ホームページからでもダウンロードできます。
- ・住民票(続柄記載があるもの、入居者全員記載分)
- ・平成22年度住民税課税台帳等記載事項証明書(入居者全員分)

●申込受付期間

7月5日(月)～22日(木)

午後4時まで(土・日・祝日を除く)

●抽選日時・場所

7月26日(月)午後4時～

市役所 西合志庁舎 3階大会議室

※補欠番号は抽選日から一年間有効となります。なお、他の住宅を申し込んだ場合は補欠番号は無効となります。

●入居予定日 8月17日(火)

※サンヒマワリあいおいは随時募集中です

申し込み・問い合わせ先 都市計画課(西合志庁舎) ☎242-1104

明るい選挙啓発作品募集



選挙に関心を持ってもらい、今後の明るい選挙を推進し、県民・市民への啓発として活用するため、次の部門について作品を募集します。

●ポスターの部

- ・テーマ 「明るい選挙」
- ・対象 小学生～高校生
- ・用紙サイズなど画用紙の四ツ切(542mm×382mm)および八ツ切(382mm×271mm)
描画材料は自由(紙や布など絵の具材料だけに限りません)

※必ず裏面に住所、氏名、学校名、学年を記入してください。

●書道の部

- ・テーマ 小3「未来」、小4「政治」、小5「投票」、小6「選挙」、中1「義務」、中2「国民主権」、

中3「地方自治」

・対象 小学3年生～中学生

・サイズ 和半紙(33cm×24cm)

※必ず和半紙左に学校名、学年、氏名を記入してください。

●標語・4コマ漫画の部

・テーマ 「有権者に選挙の大切さを伝える」もの、または「明るい選挙」を呼びかけるもの

・対象 どなたでもご応募できます。

●応募締切 9月3日(金)

●審査・表彰

一次審査(市選管)、二次審査(県選管)が行なわれ、12月頃に発表と表彰が行なわれる予定です。

※その他、詳しくはお問い合わせください。

応募・問い合わせ先 市選挙管理委員会事務局(合志庁舎 総務課内) ☎248-1112

合志市職員募集



●試験職種と採用予定人員など

区分	職種	採用予定数	勤務先と職務内容
大学卒業程度	行政	4人程度	市長部局などに勤務し、行政一般事務に従事
高等学校卒業程度	一般事務	2人程度	
資格免許職	保健師	1人程度	市長部局などに勤務し、保健業務などに従事

※各試験区分ともに地方公務員法に定める欠格事項に該当する人および日本国籍を有しない人は受験できません。

●受験資格

【行政】大学卒業程度

- 昭和56年4月2日から平成元年4月1日までに生まれた人
- 平成元年4月2日以降に生まれた人で学校教育法による大学(短期大学を除く)を卒業または平成23年3月末までに卒業見込みの人

【一般事務】高等学校卒業程度

- 平成元年4月2日から平成5年4月1日までに生まれた人(ただし、学校教育法による大学(短期大

学を除く)を卒業または平成23年3月末までに卒業見込みの人は受験できません)

【保健師】

- 昭和56年4月2日以降に生まれた人で保健師の免許を有する人、または平成22年度実施の国家試験で取得する見込みの人

●試験の期日など

- 第1次試験** と き 9月19日(日) 午前8時30分～
ところ 熊本県立翔陽高等学校
- 第2次試験** と き 10月下旬(予定)
ところ 合志市役所

●受付期間

7月26日(月)～8月13日(金)(土・日曜日は除く)
受付時間は午前8時30分～午後5時15分

※詳細な試験実施要領と申込用紙は、合志庁舎総務課、西合志庁舎総合窓口、泉ヶ丘支所、須屋支所に用意しています。(7月14日(水)から配付予定です。市ホームページにも掲載します)

※電子申請での受験申込みもできます。(詳しくは試験実施要領をご覧ください)

申し込み・問い合わせ先 総務課 秘書人事班(合志庁舎) ☎248-1112

菊池広域連合職員募集(一般事務職員 および消防職員)



●試験職種と採用予定人員など

区分	職種	採用予定数	勤務先と職務内容
高等学校卒業程度	一般事務	1人程度	菊池広域連合事務局に勤務し、行政事務に従事
高等学校卒業程度	消防	3人程度	菊池広域連合消防署に勤務し、消防業務に従事
資格免許職	救急救命士	1人程度	菊池広域連合消防署に勤務し、消防業務に従事

●受験資格

- 一般事務 昭和61年4月2日から平成5年4月1日までに生まれた人
- 消防 昭和61年4月2日から平成5年4月1日までに生まれた人
- 救急救命士 昭和61年4月2日以降に生まれた人で、救急救命士法(平成3年法律第36号)により救急救命士の免許を取得している人

●試験の内容

第1次試験(筆記試験) 高校卒業程度

●試験日

第1次試験 9月19日(日)熊本県立翔陽高等学校
第2次試験 10月下旬(予定)

●受付期間

7月26日(月)～8月13日(金)(土・日曜日を除く)
午前8時30分～午後5時15分

●申込書の請求

申込用紙は、一般事務については菊池広域連合事務局に、消防・救急救命士については菊池広域連合消防本部に用意しています。詳細は、菊池広域連合掲示板、公式ホームページに掲載します。

ホームページアドレス

<http://www.kikuchi-kr.jp/>

申し込み・問い合わせ先 (一般事務) 菊池広域連合 総務課 ☎0968-38-0171

(消防・救急救命士) 菊池広域連合消防本部 総務課 ☎232-9331

熊本高専公開講座・教養セミナー



【公開講座】

講座名	開催日時	受講対象者	募集人員	受講料	募集締切日
手作りエコ・ラジオ	8月2日(月)～8月3日(火)2日間 午前9時～午後3時	小学生5・6年生以上	10人	2,000円	7月9日(金)
デジタルハイビジョンを知って作ってみよう! —地デジのことを知って、鑑賞して、映像を作ってみよう—	8月3日(火)～8月4日(水)2日間 午前9時～午後3時	小学校高学年 中学生	12人	3,200円	7月13日(火)
楽しいパソコンゲーム製作教室 —やさしく学べるJavaゲームプログラミング—	8月11日(水)～8月12日(木)2日間 午前9時～午後4時	中学生・高校生 一般社会人	20人	6,400円	7月21日(水)
ロボコンロボットにチャレンジしよう!	8月18日(水)～8月19日(木)2日間 午前9時～午後3時	中学生	20人	3,200円	7月28日(水)
エクセルを使った統計入門	8月25日(水)～8月26日(木)2日間 午前9時～午後4時	一般社会人	20人	6,400円	8月4日(水)

【教養セミナー】

講座名	開催日時	受講対象者	募集人員	受講料	募集締切日
英語の本を楽しもう! ～辞書を使わずに易しい英語の本を読んでみませんか～	7月30日(金)午後5時～6時30分 7月31日(土)午後1時30分～3時	中学生以上	10人	無料	7月9日(金)
アンチ・エイジング ～あなたの「体力」を測ってみませんか～	9月25日(土)午前9時～午後1時	40歳以上の人	40人	無料	9月3日(金)

●申込方法など

- 申し込みは先着順となります。(申込者数が募集人員に達し次第、募集を締め切ります)
- 次の必要事項を記入のうえ、申込先へ郵送・FAX・Eメールのいずれかでお申し込みください。
必要事項 1. 講座名、2. 氏名(ふりがな)、3. 性別、4. 郵便番号・住所、5. 学校名・学年、6. 保護者氏名、7. 電話番号、8. パソコン経験年数(デジタルハイビジョン講座のみ)

申し込み・問い合わせ先 〒861-1102 合志市須屋2659-2 熊本高等専門学校 管理課産学連携係
 ☎242-6433 FAX 242-5503 Eメール koukai@kumamoto-nct.ac.jp

熊本都市圏ロアツソ熊本応援バスツアー 参加者募集



- とき 8月22日(日)午後7時キックオフ
J2第23節 東京ヴェルディ戦

- ところ KKWING(県民総合運動公園陸上競技場)

●集合・解散

午後4時10分 市役所西合志庁舎 集合・出発
 午後4時30分 市役所合志庁舎 集合・出発
 ※大型バスで試合会場まで行き、試合終了後バスで集
 合場所まで戻り、解散(午後10時予定)します。

- 募集人数 20人程度(本市内に在住の人)
 ※熊本都市圏構成14市町村から総勢300人の参加者を予定

●参加費(入場料、往復バス代込み)

大人1,400円、小中高700円
 ※バックスタンドA席(自由)
 ※参加者全員にロアツソグッズをプレゼント!
 なお、高校生以下の希望者にはバックヤードツアーを予定。

●申込方法

Eメールまたは往復はがきに、参加者全員(5人まで)の住所、氏名、年齢、電話番号を記入し、7月23日(金)までにメール送付または郵送してください(当日消印有効)。

【Eメールでの申し込み先】

toshiken@pref.kumamoto.lg.jp

【ハガキ送付先】 〒862-8570

熊本県地域振興課熊本都市圏プロジェクト班宛
 ※中学生以下は、大人の同伴が条件です。
 ※参加者は抽選で決定し、7月30日(金)までにEメールまたは返信ハガキで通知します。

●参加費の振り込み

参加決定の通知後、通知書記載の口座に参加費を振り込まれた時点で申込完了となります。なお、参加費振込に係る手数料などについては申込者の負担でお願いします。

問い合わせ先 熊本県地域振興課(担当 森田) ☎333-2137

間違いさがし

上・下の絵から「7つ」違いを探し、答えをハガキに書いて送ってください。正解者の中から10人に、「図書カード」をプレゼント。

- 締め切り 7月30日(金)必着
- 応募方法 ハガキに下記の必要事項を記入の上、ご応募ください。

<裏面>

7月号

- ①□□□□ ⑥□□□□
- ②□□□□ ⑦□□□□
- ③□□□□ ⑧□□□□
- ④□□□□

住所・氏名・年齢・
電話番号
市へのご意見、今
月号のご感想など

8611195

合志市役所
「間違いさがし」係

先月号の答え



※当選者の発表は発送をもって代えます。



絵 佐藤峰子さん(黒石団地)

これからの季節にうれしいひんやりスイーツ！
ジェラートとはイタリアのアイスクリームのことですが、シャーベットのようなさつぱりした口あたりが魅力です。
厳選した材料にこだわる中嶋さんは、農家と直接提携して良質なメロンやイチゴなどを仕入れていきます。ジェラートのきめ細かく、まろやかな味を出すには、大量の果物が必要で、配合する果肉の量が多いと余分な甘さをつける必要があります。果物そのものの味を楽しめます。果物だけでなく、お店の一番人気「クリームチーズ」も選び抜いた



3色盛(トリプル)
346円(税込)

ジェラート

(有)熊本ジェラートの

合志の一品
合志のおすすめ
紹介します



お年寄りもジェラートが大好き



代表取締役
中嶋 好隆 さん
(有)熊本ジェラート
須屋1515-1
☎(339)7333

チーズを使っています。
6年前にオープンしたお店は子どもたちに大人気ですが、ジェラートが好きなのは若者ばかりではありません。合志市社会福祉協議会デイサービスセンターのお年寄りも毎年楽しみにしています。「珍しくておいしか」と皆さんうれしそうです。きれいな花が飾られたお店に足を運ぶのも楽しみの一つのようなのです。
店頭では14種類が販売されており、2色盛(ダブル)や持ち帰り用のカップでも購入できます。
地元で手軽に食べられる本格自家製ジェラートのお店をぜひ訪ねてみてください。

企画課 情報広報班
(合志庁舎)へ
〒861-1119
合志市竹迫2140
☎(248)1977

広報「ついで」の意見は

7月になり、夏本番を迎えました。広報の取材も夏のイベントが増えてきました。ホテルや田んぼのどろんこフェスタ...、そろそろ夏祭りも始まりますね。
夏休みに入ると、子どもたちには楽しいイベントが盛りだくさんですが、旅行やレジャーにとまなう事故も多くなりがちです。熱中症やプールなどでの水の事故など、くれぐれも注意してもらいたいものです。
今月号では水分補給の記事や、AEDの寄贈を受けた市内保育園名などを載せています。ちょっとした知識が緊急時に役立つことがあります。こうした記事が市民の皆さんの日常生活の助けになれば幸いです。子どもも大人も、元気に楽しい夏を過ごしたいですね！



ついで

お知らせ カレンダー

- コミュニティ施設休館 (御代志市民センター・須屋市民センター・黒石市民センター・野々島公民館)
- ▲ヴィーブル休館・市民体育館休館 ●みどり館休館
- ★市立図書館休館 ■老人憩の家休館 ◆ふれあい館休館

市県民税 第2期、国民健康保険税 第2期、固定資産税 第2期の納期限日は8月2日(月)です。 口座振替も8月2日です。

7/1 木	2 金	3 土
3歳児健診健 13:15~13:45受付 ふれあい館 図書館延長開館西 20:00まで 西合志図書館 法律・心配ごと相談社 10:00~14:30 ふれあい館	BCG健 13:15~13:45受付 泉ヶ丘市民センター	星空観望会西 19:30~21:00 西合志図書館天文台 ふれあいスポーツ広場生 10:00~12:00 ヴィーブル
4 日	5 月	6 火
	休●▲★■◆	休◎
		健康育児相談健 9:30~11:00 泉ヶ丘市民センター
7 水	8 木	9 金
3歳児健診健 13:15~13:45受付 泉ヶ丘市民センター 七夕特別観望会西 19:30~21:00 西合志図書館天文台 窓口証明業務延長市税 19:30まで 合志庁舎	1歳6か月児健診健 13:15~13:45受付 ふれあい館 図書館延長開館西 20:00まで 西合志図書館	マタニティ学級健 13:30~15:30 ふれあい館
10 土	11 日	12 月
星空観望会西 19:30~21:00 西合志図書館天文台 休★ (泉ヶ丘市民センター図書館のみ)	参議院議員通常選挙投票日 休★ (泉ヶ丘市民センター図書館のみ)	休●▲★■◆
		1歳6か月児健診健 13:15~13:45受付 泉ヶ丘市民センター 健康育児相談健 9:30~11:00 ふれあい館 窓口証明業務延長市税 19:30まで 合志庁舎 こころの相談健 13:45~ 要予約 西合志庁舎
13 火	14 水	15 木
休◎		図書館延長開館西 20:00まで 西合志図書館
		4か月児健診健 13:15~13:45受付 泉ヶ丘市民センター 高齢者教養講座生 10:00~ ヴィーブル文化会館
16 金	17 土	18 日
星空観望会西 19:30~21:00 西合志図書館天文台 子どもも会球技大会	星空観望会西 19:30~21:00 西合志図書館天文台	
19 月	20 火	21 水
海の日 休■◆	法律・心配ごと相談社 10:00~14:30 西合志庁舎 特設人権相談人 10:00~15:00 泉ヶ丘市民センターふれあい館	窓口証明業務延長市税 19:30まで 合志庁舎
	休▲●◎★	7か月児健診健 13:15~13:45受付 ふれあい館 図書館延長開館西 20:00まで 西合志図書館
22 木	23 金	24 土
7か月児健診健 13:15~13:45受付 ふれあい館 図書館延長開館西 20:00まで 西合志図書館	ことぶき大学生 9:40~11:40 御代志市民センター	星空観望会西 19:30~21:00 西合志図書館天文台
25 日	26 月	27 火
	休●▲★■◆	休◎
		7か月児健診健 13:15~13:45受付 泉ヶ丘市民センター
28 水	29 木	30 金
4か月児健診健 13:15~13:45受付 ふれあい館 窓口証明業務延長市税 19:30まで 合志庁舎	図書館延長開館西 20:00まで 西合志図書館 合志市童話発表大会西 9:00~ ヴィーブル文化会館	星空観望会西 19:30~21:00 西合志図書館天文台 人権教育研究大会人 13:00~ ヴィーブル
31 土	8/1 日	2 月
星空観望会西 19:30~21:00 西合志図書館天文台 ふれあいスポーツ広場生 10:00~12:00 ヴィーブル	休●▲★■◆	休◎
		3歳児健診健 13:15~13:45受付 泉ヶ丘市民センター 法律・心配ごと相談社 10:00~14:30 泉ヶ丘市民センター
3 火	4 水	5 木
休◎	BCG健 13:15~13:45受付 ふれあい館 窓口証明業務延長市税 19:30まで 合志庁舎	3歳児健診健 13:15~13:45受付 ふれあい館 図書館延長開館西 20:00まで 西合志図書館
6 金	7 土	8 日
マタニティ学級健 9:30~13:00 泉ヶ丘市民センター	星空観望会西 19:30~21:00 西合志図書館天文台 ふれあいスポーツ広場生 10:00~12:00 ヴィーブル	

消費者相談窓口 相談方法……電話・来庁 ☎248-1112 ところ……合志庁舎 総務課内 消費者相談室
家庭児童・女性相談窓口 相談方法……電話・来庁 ☎242-1240 ところ……西合志庁舎 子育て支援課内 家庭児童・女性相談室

合志市役所 合志庁舎……☎248-1111(代) 〒861-1195 合志市竹迫2140 西合志庁舎……☎242-1111(代) 〒861-1193 合志市御代志1661-1	須屋支所……☎345-4400 泉ヶ丘支所(市民センター)☎248-3453 御代志市民センター☎242-1190 ヴィーブル……☎248-5555	みどり館……☎248-0400 ふれあい館……☎242-7000 三つの木の家……☎248-6277 老人憩の家……☎242-2030	西合志図書館……☎242-5555 合志図書館……☎248-5754 ユーパレス弁天……☎348-2626 人権ふれあいセンター☎248-3893 合生文化会館……☎242-3218
	健康づくり推進課 ☎242-1183 合志図書館 ☎248-5754 市市民課 ☎248-1113 税務課 ☎248-1114 西合志図書館 ☎242-5555 合志市社会福祉協議会 ☎242-7000 生涯学習課 ☎248-5555 人権啓発教育課 ☎242-1190		

自宅で鑑賞! 満開のさつき

700鉢ものさつきを育てている坂本英昭さん(平島)のお宅では、5月に色とりどりの花が満開を迎えました。特に見ごろの鉢は自宅内に飾られ、丁寧に手入れがされていました。

35年さつきを育てているという坂本さん。「手入れをすると必ず花を咲かせてくれます」とさつきの魅力を話してくれました。坂本さんの自慢は写真の「根上がり盆栽」で、根が茎のようにしっかりするまで何年もかけて世話をするそうです。



坂本さんとさつきの根上がり盆栽

市内保育園にAED寄贈

5月28日、合志ライオンズクラブ(青木建二会長)から市内の14保育園にAED(自動対外式除細動器)が寄贈されました。これは、同クラブ結成15周年の記念事業として行なわれ、会員の寄



人形を使ってAEDの操作を実演

附やライオンズクラブ国際協会からの補助などが充てられました。贈呈式当日は市役所西合志庁舎で操作講習会も同時に開催され、幼い子どもたちの救命を目指して参加者は熱心に講習を受けていました。

なお、このAEDは市民の皆さんも使用できます。緊急時には下記の認可保育園へ駆け込めば使用可能です。

合志中部保育園(原口)	竹迫みのり保育園(上町)
栄保育園(新栄温泉団地)	南部保育園(群)
すずかけ台保育園(すずかけ台)	小羊保育園(永江団地)
愛泉保育園(辻久保)	六華保育園(東)
西合志南保育園(須屋)	西合志中央保育園(東大池)
西合志東保育園(東須屋)	かすみ保育園(御代志)
白百合保育園(榎ノ本)	さくらんぼ保育園(小池)

合志市商工会 クリーンキャンペーン

6月6日、合志市商工会(上林節郎会長)がクリーンキャンペーンを実施しました。

地域貢献と会員の交流を兼ねたこの行事に商工会員210人が参加し、恵楓園付近や栄工業団地付近など5コースに分かれ、空き缶・ちり拾いや草取りなどを行ないました。



参加した商工会員の皆さん

上庄ホテル祭り・ホテルコンサート

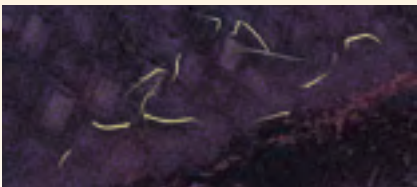

上庄の幻想的なホテルの光

5月30日から6月5日の7日間、上庄ホテル祭り実行委員会(上嶋弘一委員長)の主催で、「上庄ホテル祭り」が開かれました。

祭り期間中は出店などが並び、塩浸川沿いの遊歩道では幻想的なホテルの乱舞が観られ、多くの人で賑わいました。

また、6月12日には杉並台ホテルを育てる会(代表久川健さん)の主催で、「ホテルコンサート」が杉並台地区コミュニティセンターで開催されました(雨天のため、当初予定されていた飯高山公園から変更)。本市在住

の教師や市職員で結成された人権バンド「ゆう」が、人権メッセージソングを熱く歌い上げ、会場は一体となって盛り上りました。



人権バンド「ゆう」が熱唱!

発行/合志市
編集/企画課
☎096-248-1111
〒861-1195
熊本県合志市竹迫2140
ホームページアドレス
http://www.city.koshi.lg.jp
発行日/平成22年7月1日

※5月末現在()内は前月比

人口 55,117(+81)
世帯 20,415(+47)
出生……49 転入……201
死亡……34 転出……135

広報こうし6月号で「転出…241」としていましたが、「231」の誤りでした。お詫びして訂正します。



6月19日、合生文化会館裏の田んぼで、どんぐりフェスタが開催されました。子どもたちは泥だらけになりながら、田んぼでのスキーやサッカー、ドッチボールなどを楽しんでいました。



今月の表紙