

8

August 2010
Number 54



ごうし



国勢調査

平成22年10月1日



プール大好き!

日曜日に証明書などが

取れるようになります

● 試行期間

10月～平成23年3月まで

● 開庁日

毎週日曜日(平成23年1月2日を除く)

● 開庁時間

午前9時～午後1時

● 開庁場所

市役所 合志庁舎

● 利用できる主なサービス

・市民課

住民票の写し交付

住民票記載事項証明書交付

印鑑登録および印鑑証明書交付

戸籍謄本・戸籍抄本などの交付

身分証明書交付

外国人登録記載事項証明書交付

・税務課

納税証明書交付

課税証明書交付

所得証明書交付

固定資産評価証明書交付

公課証明書交付

資産証明書交付

名寄帳証明書交付

市税の収納

・子育て支援課

こども医療費助成請求書受付

子ども手当現況届受付

ひとり親家庭等医療費助成請求書受付

ご注意ください

① 転入・転出など住民異動届関係は取り扱いきません。

② 取り扱えない業務や委任状が必要な場合もあるため、事前に担当課へお問い合わせください。

③ 各種証明書発行は、窓口に来られる人の本人確認書類が必要になります。

・顔写真付きの公的機関発行の身分証明書の場合は1点提示

(例) 運転免許証・旅券・住基カード・身体障害者手帳など

・顔写真付きではない身分証明書の場合は2点提示

(例) 各種健康保険証・年金手帳・社員証・学生証・通帳・キャッシュカードなど

毎週水曜日の窓口延長は9月までです

現在、合志庁舎で毎週水曜日に実施している窓口延長業務(午後7時30分までは、10月からの日曜日開庁期間中は実施しませんので、ご了承ください。

問い合わせ先 市民課(合志庁舎) ☎248-1113 税務課(合志庁舎) ☎248-1114
子育て支援課(西合志庁舎) ☎242-1159

参議院熊本県選挙区 選挙結果

参議院 比例代表

投票率 63.29%

参議院選挙区

7月11日(日)に行なわれた第22回参議院議員通常選挙の本市の投票率は63.29%で、県平均投票率61.91%および全国平均投票率57.92%を上回る結果となりました。

しかし、前回(平成19年7月実施)と比べると、本市の投票率は70.18%から63.29%へと大幅にダウンしています。

各投票区の投票率、候補者などの得票数は次のとおりです。



■本市の投票率

| | |
|---------|--------|
| 参議院選挙区 | 63.29% |
| 参議院比例代表 | 63.30% |

■参議院熊本県選挙区候補者別得票数

| 候補者の氏名(届出政党) | 本市 | 県計 |
|--------------|--------|---------|
| 松村祥史(自由民主党) | 10,585 | 393,674 |
| 本田浩一(民主党) | 11,301 | 349,398 |
| 本田顕子(みんなの党) | 3,350 | 101,869 |
| 安達安人(日本共産党) | 852 | 30,517 |
| 前田武男(日本創新党) | 450 | 14,552 |

※小数点以下の得票数は省略しています。

■参議院比例代表政党等別得票数

| 政党等の名称 | 本市 | 県計 |
|---------|-------|---------|
| 幸福実現党 | 87 | 3,687 |
| みんなの党 | 2,705 | 81,121 |
| 民主党 | 9,371 | 294,195 |
| 女性党 | 163 | 4,172 |
| 自由民主党 | 6,911 | 253,382 |
| 新党改革 | 435 | 11,465 |
| 社会民主党 | 702 | 22,399 |
| たちあがれ日本 | 391 | 17,839 |
| 日本創新党 | 274 | 7,307 |
| 国民新党 | 476 | 24,262 |
| 公明党 | 3,976 | 133,665 |
| 日本共産党 | 829 | 28,662 |

※小数点以下の得票数は省略しています。

■投票所ごとの投票率(参議院選挙区)

※期日前投票・不在者投票を含む。在外(国外)投票は含まない。

(%)

| 投票所 | 男 | 女 | 計 | 投票所 | 男 | 女 | 計 |
|---------------------|-------|-------|-------|--------------------|-------|-------|-------|
| 第1 合志市商工会支所 | 58.56 | 55.46 | 56.91 | 第12 北区構造改善センター | 66.29 | 64.75 | 65.46 |
| 第2 日向集会所 | 59.60 | 59.43 | 59.51 | 第13 合志市野々島公民館 | 66.36 | 62.66 | 64.37 |
| 第3 合志中部保育園 | 62.20 | 59.74 | 60.90 | 第14 西合志第一小学校プレイルーム | 62.32 | 56.66 | 59.32 |
| 第4 合志市福祉センター「みどり館」 | 67.36 | 68.21 | 67.83 | 第15 西合志体育館 | 66.05 | 64.44 | 65.20 |
| 第5 恵楓園恵楓会館 | 83.08 | 80.88 | 81.98 | 第16 御代志区公民館 | 65.88 | 65.58 | 65.72 |
| 第6 合志市三つの木の家 | 57.14 | 56.79 | 56.96 | 第17 合志市黒石市民センター | 67.47 | 66.07 | 66.71 |
| 第7 合志市泉ヶ丘市民センター | 67.28 | 66.87 | 67.07 | 第18 西合志東小学校体育館 | 62.34 | 61.52 | 61.91 |
| 第8 南ヶ丘小学校体育館 | 56.99 | 59.50 | 58.31 | 第19 須屋市民センター | 60.75 | 62.43 | 61.64 |
| 第9 永江ふれあいセンター | 63.12 | 63.45 | 63.29 | 第20 上須屋学習センター | 62.01 | 64.17 | 63.19 |
| 第10 杉並台コミュニティセンター | 65.07 | 63.36 | 64.20 | 第21 合志市須屋浄化センター | 63.45 | 62.51 | 62.94 |
| 第11 すすかけ台コミュニティセンター | 72.14 | 70.17 | 71.08 | | | | |

『市民が主役、みんなで進めるまちづくりのルール』 合志市自治基本条例

学習シリーズ

NO.4

前回の広報7月号では、条例での『市議会の役割と責務』についてお知らせしました。

今回は、『市の執行機関、市長及び市職員の責務』
について考えてみましょう。

【合志市自治基本条例の内容】

- 前文
- 第1章 総則
- 第2章 市民の責務及び権利
- 第3章 市議会の役割及び責務
- 第4章 市の執行機関の責務**
- 第5章 市政の運営
- 第6章 参画及び協働によるまちづくり
- 第7章 国及び他の地方公共団体等との連携

- 第11条 市の執行機関の責務**
- 第12条 市長の責務**
- 第13条 市職員の責務**



まちづくりのために**市の執行機関、
市長及び市職員の責務**を明らかにしています

市の執行機関の責務

- 1 市民の信頼を得られるよう、誠実かつ迅速に対応します
- 2 安定した財政運営を行ないます
- 3 市民からの意見・提案に対し総合的に検討し、結果の説明を行ないます
- 4 市の目指す方向性などを市民にお知らせします

責
務

市長の責務

- 1 この条例を守り、誠実かつ迅速な市政運営を行ないます

市職員の責務

- 1 この条例を守り、誠実かつ迅速に仕事を行ないます
- 2 まちづくりの課題解決のための能力を向上します

今回は
この部分
です

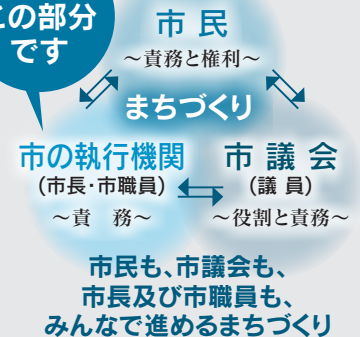

《 詳しい条文は次のとおりです 》

(市の執行機関の責務)

- 第11条 市の執行機関は、すべての業務について、市民の信頼を得られるよう、誠実かつ迅速に対処します。
- 2 市の執行機関は、市民の意見を適確に把握し、最少の経費で最大の効果を発揮できるよう、将来を見据え、安定した財政運営を行います。
- 3 市の執行機関は、市民の権利と責務が実現できるよう、参画の機会を拡充するとともに、市民から出される意見及び提案に対して総合的に検討し、その結果について説明責任を果たします。
- 4 市の執行機関は、本市の目指すべき方向性及びまちづくりの理念を定めて、分かりやすい方法で広く市民に示します。

(市長の責務)

- 第12条 市長は、市民の信託にこたえ、この条例を遵守し、市職員を指揮監督することにより、誠実かつ迅速に市政運営を行います。

(市職員の責務)

- 第13条 市職員は、市民全体の奉仕者であることを常に意識して、この条例を遵守し、協働によるまちづくりを積極的に進めるため、誠実かつ迅速に職務を遂行します。
- 2 市職員は、自らの責務を遂行するため、必要な基礎的能力を修得し、積極的にまちづくりの課題解決及び立案する能力の向上に努めます。

合志市自治基本条例の全体は、庁舎の情報コーナーや市ホームページで見ることができます。

問い合わせ先 企画課 政策企画班(合志庁舎) ☎248-1813

人材育成のための補助金があります

市では、ふるさと創生基金を活用して市民の人材育成を目的に次の事業に参加する人の経費を補助しています。対象は、市内に住所を有する人およびその人たちで構成された団体で、市税などの滞納のある世帯の人や市から補助を受けている団体は対象になりません。

スポーツや文化活動などで各種大会に参加した場合

熊本県外の都道府県で開催されるスポーツ、文化、教育、その他の大会に出場したもので市長が適当と認める事業

補助対象者は、県または地域の予選会に出場し、上位大会出場の権利を得た者、または高校、大学、県協会の推薦を受け上位大会に出場した者。

※小中学校の児童生徒が部活動の範囲で各種大会などに参加した場合には、教育委員会(学校教育課)で対応します。



【補助経費など】

- ①九州(沖縄県内を除く) 個人 5千円
- ②①を除く国内 個人 1万円
- ③海外 個人 2万円

【申請書類】

- ・補助金交付申請書
- ・大会などに参加したことが確認できる書類(大会のパンフレットなど)
- ※高校生以下の方が対象となる場合は、保護者が申請してください。

【申請期限】

事業終了後に年度内に申請してください。(事業終了が3月になるものは事業終了後1月以内の申請となります。)

自主調査研究の実施や研修事業に参加した場合

地域の活性化、教育、福祉または産業の振興のため、市民が行なう自主調査研究または研修事業

補助の可否と補助金額は、総合政策審議会に諮問し決定します。

【補助経費など】

次の経費のうち自己負担するもの

- (1)自主調査研究は、1/2以内の額とする。
- (2)研修事業は、1/2以内の額とし、かつ1人10万円以内の額とする。
- ・報償費……謝礼金、賞与および賞金など
- ・旅費……交通費(鉄道費、船賃、航空賃、車賃等)および宿泊料など
- ・需用費……(食料費は除く)消耗品費、燃料費、印刷製本費および光熱水費など
- ・役務費……通信運搬費および広告料など
- ・使用料及び賃借料……有料道路通行料、駐車料金および借用料など
- ・原材料費……物品を生産するための原料および材料に要する経費など

・その他市長が特に必要と認める経費

- ※旅費は原則として最も経済的な通常の経路と方法で旅行した場合の旅費で計算します。
- ※宿泊料は原則として実費とし、1泊につき1人定額10,900円を上限とします。

【申請書類】

- ・補助金交付申請書
- ・事業計画書
- ・事業に係る経費(明細書)
- ・参加予定名簿
- ・その他市長が必要と認める書類
- ※高校生以下の方が対象となる場合は、保護者が申請してください。

【申請期限】

事業実施日までに申請してください。事業終了後に研修報告書の提出が必要になります。

- ※過去に当該基金からの補助を受けた人については5年間申請することはできません。
- ※申請書類などについては、お問い合わせください。

申し込み・問い合わせ先 企画課 政策企画班(合志庁舎) ☎248-1813

各種手当をご存じですか？

在宅で重度の障がいを持つ人や、一定以上の障がいのある児童を養育している人に支給される手当があります。要件などは次のとおりです。※各手当には所得制限があります。

障害児福祉手当

●要件

身体または知的・精神に重度の障がいがあり、日常生活において常に介護を必要とする20歳未満の人に支給されます。なお、障害年金などを受給している人、施設などに入所している人には支給されません。

●支給額

月額 14,380円

特別障害者手当

●要件

身体または知的・精神に重度の障がいがあり、日常生活において常に特別の介護を必要とする20歳以上の人に支給されます。なお、施設などに入所している人、病院または診療所に継続して3カ月を超えて入院している人には支給されません。

●支給額

月額 26,440円

特別児童扶養手当

●要件

心身に一定以上の障がいのある20歳未満の人を養育する人に、障がいの程度に応じ、特別児童扶養手当が支給されます。対象となる人が、児童福祉施設などに入所している場合は支給されません。

●支給額

1級 月額 50,750円

2級 月額 33,800円

現況届の提出を忘れずに！ 提出期限 8月24日(火)

- ・障害児福祉手当
- ・特別障害者手当
- ・特別児童扶養手当
- ・経過的福祉手当

これらの手当を受けている人は、受給資格要件を確認するために、毎年8月1日現在の状況を記載した「現況届」を提出することになっています。提出書類は手当を受けている人に直接郵送します。

この「現況届」の提出がなければ8月以降の手当の支給がなくなります。忘れずに届出を行ってください。期間中にどうしても都合のつかない場合はご連絡ください。

問い合わせ先 福祉課 障がい福祉班(西合志庁舎) ☎242-1149
県菊池福祉事務所 ☎0968-25-0689

合志市社会福祉協議会 安心生活創造事業協賛

子どもの緊急サポート会員説明会を開催します！

今秋からの緊急サポートネットワーク事業開始に向けて、利用会員のための説明会を開催します。子どもの緊急サポートを希望する人は説明会後の登録となりますので参加してください。

●開催日

9月5日(日)・16日(木)
10月2日(土)・21日(木)
11月7日(日)・18日(木)
12月19日(日)

●時間

土・日曜日 午前10時～正午
木曜日 午後7時～9時
※託児あり・要予約



申し込み・問い合わせ先 合志市社会福祉協議会 ファミリーサポートセンター ☎242-7000

退職(失業)による 国民年金保険料の特例免除制度

厚生年金に加入していた人が20歳以上60歳未満で退職(失業)すると、健康づくり推進課国保年金班または合志庁舎総合窓口および各支所で、国民年金の第1号被保険者になるための手続きを行ない、月額15,100円の保険料を納めることになります。

一方、保険料を納めることが経済的に困難な人には、申請によって保険料の納付を免除される制度があります。

免除制度を利用すると、保険料を納めなくとも、免除された期間は老齢基礎年金・老齢厚生年金の受給資格期間の25年に算入され、老齢基礎年金の2分の1の年金額が保障されます。障害基礎年金・遺族基礎年金の受給資格期間にも算入されます。

また、免除申請する年度またはその前年度に退職(失業)した人は、特例免除制度を利用できます(退職には自己都合退職も含まれます)。この特例免除では、通常は審査の

対象となる本人の所得の状況を除外して審査が行なわれます。ただし、配偶者、世帯主に一定以上の所得があるときは免除が認められないことがあります。

また、被扶養配偶者だった人も、配偶者が退職(失業)時の特例免除に該当すれば、同時に免除申請をすることによって、免除が認められることになっています。

なお、免除された期間については、10年以内に「追納」をして、老齢基礎年金の年金額を増やすこともできます。

●手続きに必要なもの

- ①年金手帳または納付書など基礎年金番号がわかるもの
- ②認め印(本人が署名する場合は不要)
- ③失業していることを確認できる公的機関の証明の写し(雇用保険受給資格者証、離職票など)

問い合わせ先 健康づくり推進課 国保年金班(西合志庁舎) ☎242-1183
熊本西年金事務所 ☎355-3261

税金の滞納処分強化による債権・動産差押実施中!!

平成22年度 第2回

近隣市町合同公売会開催

市税の滞納処分の一環として、差し押さえた財産(日用品など)の公売会を近隣市町(菊池市・菊陽町・玉名市)と合同で次のとおり開催します。ぜひ、ご来場ください。

と き 9月3日(金) 正午開場予定

と ころ ヴィーブル メインアリーナ

公売物件 約200点(予定) 家電製品、日用品など

公売方法 入札方式

当日必要なもの

- ・印かん(認め印可、法人の場合は代表者印)
- ・購入代金(入札金額)
- ・本人確認できるもの(運転免許証、健康保険証など)
- ・委任状(代理人が入札する場合)

その他

- ・公売物件の引き渡しは、買受代金納付時の現況で行ないます。
- ・公売前に滞納税が完納された場合などは、公売中止になることがあります。



公売会場 風景

問い合わせ先 税務課 収納班(合志庁舎) ☎248-1114

公売会のほかに、Yahoo! 官公庁オークションにも出品しています。

地ブラ事務局 が行く!

今回から「地ブラ事務局が行く!」と題して、合志市特産品地域ブランド推進協議会(地ブラ)で認証した「合志ブランド認証品」と受賞者の皆さんの商品のご紹介をシリーズ化してお伝えしていきます。

飲みやすい25度と本格派の35度の2種類があり、限定生産の焼酎です。

●販売価格：25度 各1,680円(税込)
35度 各3,150円(税込)



「ムラサキマサリ」

幻の紫芋といわれ、赤ワインのような豊かな香り、とろりと濃厚な仕上がりになっております。



「ジョイホワイト」

淡麗でフルーティーな香りに仕上がっております。



「すいおう」

爽やかでスイートな香りに仕上がっております。

いも焼酎

竹迫城

たかばじょう

シリーズ
第1弾

生産者の渡邊さんに
突撃インタビューしました!



こだわって作った焼酎です。
ぜひ味わってみてハイヨ!

Q1.認証品に選ばれ、お客さんの反応は?

A1.熊本市内の酒屋さんからの問い合わせなどもあり、購入しに来られるお客さんも増えています。東京の松屋銀座にも置いてあり、自信を持ってオススメしています。お中元やお歳暮、お土産などの進物に最適です。

Q2.ブランド推進協議会に期待することは?

A2.この活動によって、合志市内にある研究機関との連携や異業種交流もでき、大変勉強になりました。この活動を通じて事業者が表舞台に立つことで元気になり、事業者と一体になって、より一層盛り上げてくれると期待しています。

●ご注文・問い合わせ先

農業法人 山渡会 担当者 渡邊 直哉
合志市福原2354 ☎FAX 248-5032
ホームページアドレス <http://www.santokai.com/>
※ユウパレス弁天物産館でも取り扱っています。

合志市特産品地域ブランド推進協議会(合志庁舎 商工振興課内)

☎242-1270 FAX248-1888 ホームページアドレス <http://www.kinasse-koshi.jp>

就業支援CAD資格取得講座(後期)

受講生 募集

CAD(キャド:Computer Aided Design)とは工業製品や建築構造物の設計をコンピュータで行なうもので、精度と速さで現在の産業界では必要不可欠なものです。当講座では一人ひとりのスキルにあわせて丁寧に指導します。

●募集人員 30人 ※応募多数の場合は抽選

●講座会場 御代志市民センター

●応募資格 次の①から④の条件をすべて満たす人

①本市在住で60歳以下であること

②パソコン操作の基礎技能を有していること

③ノートパソコンを持ち込みで受講できること

※説明会で別途機種・性能などの説明を行ないます

④厚生労働省認定技能審査を受験すること



●受講期間 9月7日(火)～平成23年3月17日(木)まで

●受講料 15,000円(9月7日の開講式で徴収します)

●講座日時 毎週火曜日・木曜日 午後7時～9時(48回)

※休館日などで日程の変更もあります
合志庁舎、西合志庁舎、須屋支所、泉ヶ丘支所の窓口に設置しています。

また、市ホームページ

<http://www.city.koshi.lg.jp>からもダウンロードできます。

●申込方法 8月20日(金)午後5時まで(必着)に商工振興課まで持参または郵送してください。

●事前説明会 9月2日(木)午後7時～
御代志市民センター

問い合わせ先 商工振興課 商工・企業誘致班(合志庁舎) ☎248-1115

てんぷら油の回収にご協力ください!

市では使用した廃食用油(てんぷら油)の回収を行なっています。回収した廃油は自動車の燃料(バイオディーゼル)としてリサイクルされています。

市内8カ所に拠点回収所を設けています。手軽にできる燃やすごみ減量と資源のリサイクルにぜひご協力ください。

【排出の際の注意点】

- てんぷら油は固めたりせず、ペットボトルなどに入れてそのままお持ちください。回収所に容器の回収袋も用意していますので、容器が不要な場合は袋の中に入れてください。
- 回収を行なっているのは食用の廃油のみです。自動車のオイルなどは絶対に入れないでください。

【てんぷら油回収場所】



拠点回収所

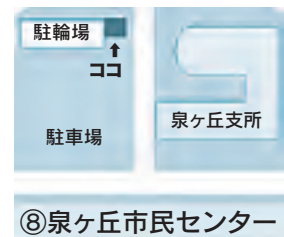
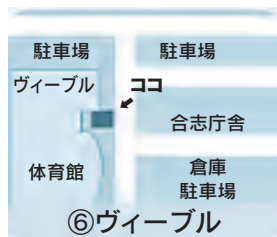
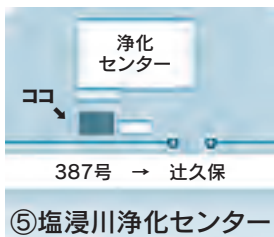
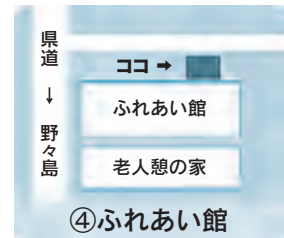
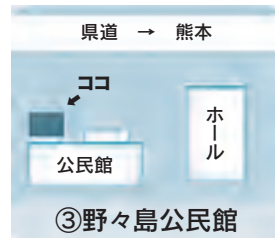
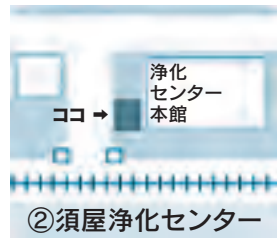

ダンボールコンポスト説明会を開催します

平成20年度から取り組んでいるダンボールコンポストモニター事業については、多くの市民の皆さんにご協力いただき、ありがとうございます。市では、今年度までモニター事業を行ない、来年度以降の施策に反映させていくこととしています。

そこで、ダンボールコンポストに関する説明会を下記のとおり行ないます。当日、会場でモニター申請されると、無料でダンボールコンポストを差し上げます。多くの皆さんのご参加をお待ちしています。

なお、モニター受付は環境衛生課(合志庁舎)で行なっていますので、興味がある人はお気軽にお尋ねください。

| と き | | と ころ |
|----------|--------|---------------|
| 8月31日(火) | 午前10時～ | 須屋市民センター2階研修室 |
| | 午後2時～ | ヴィーブル2階研修室 |

空き地を放置していませんか?

空き地の雑草管理が適正に行なわれていないと、害虫の発生やゴミの不法投棄、枯草による火災、非行や犯罪の誘発などにつながる可能性があり、近隣の生活環境を損なう原因になりかねません。

空き地の所有者または管理者は雑草などが繁茂しないよう、また、美化を損なわないよう定期的な雑草の刈取りなどを実施し、適正に管理しましょう。

教育委員会の体制が変わりました

6月議会定例会で高村秀夫さん、7月議会臨時会で野田博之さんが教育委員長に同意され、就任されました。教育委員会の新しい体制は次のとおりです。

教育委員長 白井邦子
 教育委員 高村秀夫
 大塚俊朗
 齋藤恵子
 野田博之

就任あいさつ



白井邦子 教育委員長

このたび、教育委員長に選任されました白井邦子でございます。村上前委員長の後任となり、私にはたいへんな大役ですが、微力ながら全力を尽くす所存でございます。

昨今の教育問題を考えますと、いじめや非行、不登校などの青少年問題、生涯学習や人権教育の推進など多岐にわたり取り組むべき問題が山積しております。子育て支援日本一のまちづくりを目指す合志市の未来を願ひ、課題に取り組んでまいりたいと思っております。今後とも皆様のご指導・ご鞭撻を賜りますようお願いいたします。



高村秀夫 教育長

このたび、教育長に選任されました高村秀夫でございます。教育長という重責にまさに身の引き締まる思いであります。教育長就任にあたりまして、この合志市の教育を一日も滞らせることなく前進させながら、さらに充実・発展させていくことが最も重要なことだと強く感じているところであります。

合志市教育基本計画の「未来に輝く心豊かな人材を共に育む」という目標の達成に向けて教育行政の責任者として微力ではありますが、全力を傾けていく所存でございます。皆様のご指導・ご支援をよろしくお願いいたします。

学校紹介

平成22年7月1日現在

～合志南小学校～

児童数…585人 職員数…34人
 校長…上田 陽一郎



「真・善・美」を追い求める児童の育成を目指して

合い言葉 「夢への挑戦」居場所と出番のある学校

小学校外国語活動推進

平成23年度から全小学校の5・6年生に「小学校外国語活動」が導入されます。これに先がけて、本校は「小学校外国語活動推進校」として県の研究指定を受け、地域のモデル校としての取り組みを進めています。来年1月27日(木)には、本校で公開授業や研究発表会を開催します。



高学年担任だけではなく、全職員が外国語活動の目的や、具体的な進め方を研修しています。



外国語活動では、言葉だけでなく表情やジェスチャーを効果的につかって相手とのコミュニケーションを図る場面が多く出てきます。その楽しさを実感し、表現力豊かな子どもたちを育てていきます。



学校支援地域本部事業

子どもたちの健全育成には「学校・家庭・地域」の連携が重要になってきます。本校では平成20年に「南っ子支援ボランティアの会」を設立し、学校教育活動のさまざまな場面に、いろいろな人たちのご支援・協力をいただいています。



ホームページボランティアは、合志南小HPを公開しています。ご自由にご覧ください。

ホームページアドレス <http://www2.higo.ed.jp/es/koshises/>

素敵な人生 素敵なパートナー



男女共同参画
推進懇話会委員

塚本 薫

めらせていただくこととなりました。よろしく
お願いいたします。

私は現在、NPO活動でワークライフバラ
ンス推進を行っており、主に人材育成研
修・就職支援などを行なっています。

最近では不況、就職難、派遣切り、リストラ
などとても心が暗くなるような言葉が氾濫・横
行しています。その中で私は、今こそ女性の
社会参画が生産性をもたらし、新しい活力の

源になると希望を持っています。仕事は男、
家庭は女という役割分担は誰かが決めたこ
とではありません。できる人ができることから
協力し合って生活できるような社会を作るこ
とはとても大切ではありませんか？「食事・洗
濯はお母さんの仕事」「日曜のドライブはお
父さんの役割」なんて決めごとが、自然と役割
分担を形成しているとしたら……。急な仕事
でその役割ができなかった場合に、相手を
責めることができますか？もしかして責任感
の強い人は、疲れた体にむち打って頑張っ
ているかもしれません。「お互いが思いやりを
もって、協力し合える社会」その男女共同参
画の社会の実現こそが家庭から職場に、職
場から他の職場に広がって、この不況も乗り
越えていける得策だと信じています。

自分らしく生きられる社会に

男女共同参画まちづくり講座

6月22日、ことぶき大学との共同講座として「男女共同参画まちづくり講座」を開催しました。

男女共同参画推進懇話会委員によるアトラクションや塚本薫さんの講演を通じ、参加者たちは家庭で、学校で、職場で、地域で個性や能力を発揮し、自分らしく生きられる社会にするにはどうしたらよいか、身近なところから見直し、考え、活発な意見発表を行ないました。

最後は、「ことぶき大学生は男女共同参画でないとやっていけません。おのずと実践しています」という発表があり、拍手が起こっていました。



男女共同参画推進懇話会委員のアトラクション



家庭や地域など具体的な切り口から論じた塚本薫さん

旬の本

『図説 ショパン』

伊熊 よし子 著 河出書房新社

今日でも世界中の音楽愛好家を魅了してやまない『ショパン』。その素顔を知り、作品に込められたヒューマンな感情表現の魅力に浸ると、哀愁・慟哭(どうく)・恋心・憧憬(どうけい)など多彩な表現に出会い、「ピアノの詩人」と呼ばれる理由が納得できる。カラー写真や図版が多く、臨場感に満ちている。生誕200年の今年、読んでみたい本。



西合志図書館 (☎242-5555)
合志図書館 (☎248-5754)
泉ヶ丘市民センター図書館 (☎247-1315)

一般書

世界のニュースの基礎知識……………池上 彰
絵本処方箋……………落合 恵子
がんと一緒に働こう! ……………CSRプロジェクト
荻原式デフレに負けない貯金術……………荻原 博子
禁煙ごはん……………阿部 真弓
いつも上を向いて……………マイケル・フォックス
おくりびと第二章……………小山 薫堂
子どもが育つ論語の言葉……………齋藤 孝
討ちて候(上・下)……………門田 泰明
火群のごとく……………あさの あつこ
小暮写真館……………宮部 みゆき
憚りながら……………後藤 忠政
夜行観覧車……………湊 かなえ
かわいい写真でつくる手紙と雑貨

児童書

ぼくちのティベア騒動……………クリス・ダレーシー
ザバ〜ン!オ・ド・ロ・キ海百科
Q&A式しらべるサッカー 1
きかんしゃトーマス伝説の英雄(絵本)
ピッキーとポッキーのかいすいよく(絵本)
パンダコパンダ(紙芝居)

CD

ヴォーカリスト4……………徳永 英明
JUJU……………JUJU
龍馬伝1 NHK大河ドラマ/オリジナルサウンドトラック
No Reason 2……………高橋 真梨子
レイモンドVレイモンド……………アツシャー

新着本

新刊お薦め本

『江戸の暮らし 完全版』

双葉社

庶民が作り上げた文化が開花し、世界に類を見ないほどの華やぎと賑わいに溢れていた江戸時代。実際に見ることはできない当時の町並みと生活スタイルを浮世絵とCGで再現したビジュアルブック。

長屋の間取りから庶民の食文化、年中行事など見事に再現され、時代小説を読む際のガイド本としてもオススメの1冊。



『母—オモニー—』

姜尚中 著 集英社

在日韓国人二世で政治学者である著者の初の自伝的小説。遺品の中から見つかったテープは、文字の書けなかった母から息子への遺言であった。「オモニが字ば知っとつたら、いろんなもんば書いて残してくばってんね」と語る母の生涯を綴っている。

激動の時代を「在日」として生きてきた親子二代の軌跡を辿り、母とは、そして家族とは何かを問う話題作。



移動図書館車「ひまわりドンちゃん号」巡回

※移動図書館車の貸出し時間は、約20分です。早めにお越しください。

| 月 日 | 巡回地 | 時 間 | 月 日 | 巡回地 | 時 間 | 月 日 | 巡回地 | 時 間 |
|-------------|--------------|-------|-------------|-------------|-------|-------------|-------------|-------|
| 8/10 (火) | みずぎ台東側公園 | 13:30 | 8/18 (水) | 合志中央団地前 | 13:30 | 9/7 (火) | 灰塚区構造改善センター | 13:30 |
| | みずぎ台集会所予定地 | 14:00 | | みどり館 | 14:00 | | 合生文化会館 | 14:00 |
| | 東須屋区公民館 | 14:30 | | タカキ量店駐車場 | 14:30 | | 黒松区公民館 | 14:30 |
| | 須屋市民センター | 15:00 | | 弘生区集落センター | 15:00 | | 上生区禁酒記念碑前 | 15:00 |
| | 上須屋学習センター | 15:30 | | | | | | |
| 8/11 (水) | 新開水源地 | 13:30 | 8/24 (火) | つどいの広場(わかば) | 13:30 | 9/14 (火) | みずぎ台東側公園 | 13:30 |
| | 新開区公民館 | 14:00 | | 堀川区公民館 | 14:00 | | みずぎ台集会所予定地 | 14:00 |
| | 黒石区公民館 | 14:30 | | ふれあい館デイセンター | 14:30 | | 東須屋区公民館 | 14:30 |
| | 黒石市民センター | 15:00 | | ユトリック区公民館前 | 15:00 | | 須屋市民センター | 15:00 |
| | 農研宿舍A棟前 | 15:30 | | 北区構造改善センター | 15:30 | | 上須屋学習センター | 15:30 |
| 8/17 (火) | 南陽区公園前 | 13:30 | 9/1 (水) | 辻久保学習センター | 13:30 | 9/15 (水) | 新開水源地 | 13:30 |
| | 西須屋団地集会所前 | 14:00 | | くぬぎ園・ケアハウス | 14:00 | | 新開区公民館 | 14:00 |
| | 県営住宅区5棟前駐車場 | 14:30 | | | | | 黒石区公民館 | 14:30 |
| | 榎ノ本元気な家ひまわり前 | 15:00 | | | | | 黒石市民センター | 15:00 |
| | | | | | | | 農研宿舍A棟前 | 15:30 |

市立図書館のホームページで、蔵書の検索ができます <http://koshi-library.coda.ne.jp/>



と き 毎週土曜日
受付時間 午後7時30分～9時
場 所 西合志図書館「天文台」
参加費 無料
 ※雨天・曇天の場合中止します。来館前に電話でご確認ください。

問い合わせ先 西合志図書館

☆自宅で見える8月の星空☆

頭の真上にこと座のベガが見えます。その南東側にわし座のアルタイル、北東側にはくちよう座のデネブが見えます。この3つの星を結ぶ三角形を夏の大三角と呼びます。

天の川は北の空から、夏の大三角を通って南のいて座、さそり座の辺りを通っています。

夏休みスペシャルおはなし会

小さなストーリーテラーによるスペシャルなおはなし会を開催します。テレビや映画とは違う、人の生の声が、優しい時間を創ります。たくさんの方の参加をお待ちします。(入場無料)

と き 8月20日(金)午後2時～
と ころ 西合志図書館「集会室」
内 容 小・中学生ボランティアによる絵本の読み聞かせや影絵、人形劇など
問い合わせ先 西合志図書館

菊池郡市童話発表大会

7月29日(木)に開催した合志市童話発表大会で選考された3人の児童が、市の代表として出場します。出場者名・発表作品など詳しくはお問い合わせください。

と き 8月19日(木)午前9時30分～
と ころ 菊陽町図書館ホール
問い合わせ先 西合志図書館

お父さんお母さんのための読み聞かせ塾

と き 8月11日(水)午後7時30分～
と ころ ヴィーブル2階「研修室」(入場料無料)
講 師 子育て支援ワーカーズ
 ペペペペらん代表 高野和佳子さん
内 容 読み聞かせの意義・方法・選書についての講話のあと質疑応答
対 象 保護者・教諭・保育士など子どもに関わるすべての人
申し込み・問い合わせ先 合志図書館

図書館掲示板

西合志図書館

- マインドシアター(入場無料)
と き 8月28日(土)午後2時～
と ころ 西合志図書館「集会室」
題 名 『トムとジェリー テイルズ3』
- おはなし会(入場無料)
と き 毎週土・日曜日 午後2時～
 8月14・15・21・22・29日
 9月4・5・11・12・18・19・26日
と ころ 西合志図書館「おはなしの部屋」

合志図書館

- ふれあいおはなし会(入場無料)
と き 毎週土曜日 午後2時30分～
 8月14・21・28日
 9月4・11・18・25日



8・9月の休館日

- ◆毎週月曜日(月曜日が祝日の場合は翌日が休館)
- ◆毎月末日(末日が土・日・祝日の場合は開館)

8月9日(月)・16日(月)・23日(月)・30日(月)・31日(火)
 9月6日(月)・13日(月)・21日(火)・27日(月)・30日(木)





健康のすすめ

問い合わせ先 健康づくり推進課(西合志庁舎) ☎242-1183

がん複合検診のお知らせ

早期発見・早期治療で、「がん」から身を守りましょう!

日本では、がんで亡くなる人が年間30万人を超え、死亡原因の第1位を占めています。しかし、診断と治療の進歩で、一部のがんでは早期発見、早期治療が可能となってきました。がんは、自覚症状がなかなか出にくい病気です。

また、症状があっても見逃すことがあります。特に、無症状のうちに早期に発見し治療することが大切です。日常生活の中で注意していくとともに、年に1回は検診を受けましょう。

日常生活の注意

がん複合検診

早期発見 早期治療



日常の生活のなかで、「できるだけがんの原因を取り除いていこう」ということから生まれたのが**<がんを防ぐための12カ条>**です。

1. バランスのとれた栄養をとる -いりどり豊かな食卓にして-
2. 毎日、変化のある食生活を -ワンパターンではありませんか?-
3. 食べすぎをさげ、脂肪はひかえめに -おいしい物も適量に-
4. お酒はほどほどに -健康的に楽しみましょう-
5. たばこは吸わないように -特に、新しく吸いはじめない-
6. 食べものから適量のビタミンと繊維質のものを多くとる -緑黄色野菜をたっぷりと-
7. 塩辛いものは少なめに、あまり熱いものはさましてから -胃や食道をいたわって-
8. 焦げた部分はさける -突然変異を引きおこします-
9. かびの生えたものに注意 -食べる前にチェックして-
10. 日光に当たりすぎない -太陽はいたずら者です-
11. 適度にスポーツをする -いい汗、流しましょう-
12. 体を清潔に

がん複合検診の受け方

各種がん検診および骨粗しょう症検診を同日に実施します。3月に合志市がん検診申込み票で申し込みをした人には、8月下旬に検診会場・受付時間が記入された問診票を郵送します。

まだ申し込みをしていない人で検診を希望する人は、各庁舎・各支所で早めに申し込みをしてください。
(9月から10月までで21日間実施します)

がん複合検診の受け方

| | 検診名 | 内容 | 対象年齢 | 自己負担金(検診当日の満年齢) | |
|---------|--|----------------|--------|-----------------|--------|
| | | | | 69歳以下 | 70歳以上 |
| 検診項目 | 胃がん検診 | 胃X線撮影 | 30歳から | 1,300円 | 500円 |
| | 大腸がん検診 | 便潜血検査 | 30歳から | 500円 | 200円 |
| | 腹部超音波検診 | 超音波検査 | 30歳から | 1,000円 | 1,000円 |
| | 骨粗しょう症検診 | 前腕部の骨密度測定 | 40歳から | 1,000円 | 300円 |
| | 乳がん検診 | マンモグラフィー+超音波検査 | 40歳から | 1,700円 | 600円 |
| | | | 30歳から | 1,000円 | 300円 |
| 子宮頸がん検診 | 頸部細胞診 | 30歳から | 1,100円 | 400円 | |
| オプション | 甲状腺超音波検診 乳がん検診とセットです ので、単独での検診 はできません | 超音波検査 | 30歳から | 1,000円 | 1,000円 |

乳がん検診 (乳房超音波とマンモグラフィー)

マンモグラフィー 乳房を装置に挟んで圧迫しX線撮影する検査で、小さながんが見つかることがあります。(2年に1度受けることが勧められています)

超音波検査 しこりがかんであるかどうかや、病変の広がりを診断するのに有用です。

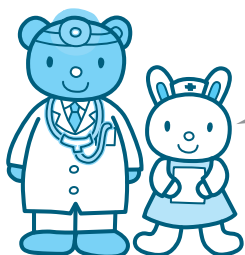

●母子健康手帳の交付

保健師が、妊婦さんの体調などを聞きながら母子健康手帳の使い方や妊婦健康診査について説明を行います。

とき 平日の午前8時30分～午後5時

ところ 健康づくり推進課(西合志庁舎)
※健康育児相談でも交付しています。日時などは27ページのお知らせカレンダー、健康づくり事業計画表をご覧ください。

持参する物 印かん、医療機関から発行された妊娠届出書

●熊本県小児救急 電話相談事業

相談時間

毎日・夜間

午後7時から午前0時

☎ # 8000

(ただし、ダイヤル回線・IP電話・光電話からは☎364-9999)

こうし 歴史発見!

第35回

合志市の今昔 その四
合志市竹迫 (旧合志町大字竹迫)

竹迫は本市の東部に位置し、東は菊池市、大津町および菊陽町に接しています。

竹迫は、中世の終りから近世にかけて竹迫村ではなく竹迫町(あるいは竹迫町村)と呼ばれていました。この場合の町(村)とは、農村部において経済的な中心となった在郷町のことであり、一説によれば、正治2(1200)年に「下市の庄」を「竹迫の庄」と改め、町号を称することが許されたといえます。近代に入り、明治22年に他の村々と合併して合志村大字竹迫となりました。江戸時代の寛永10(1633)年の人畜改帳には、総人数529人、総石高は627石、牛63頭、馬108頭と記されています。

これに対し250年後の明治16年の調べでは、戸数170戸に767人が住んでおり、職業は農業が圧倒的で131戸、他には大工5戸、紺屋染物屋2戸、仲買2戸、小売20戸、雑職(日雇い他)7戸などの記載があります。特筆すべきことは、旅籠屋が3戸あったことです。なお、俳優もいて俳優税15円が課せられています。生産物に目をやると、農耕用の牝馬が184頭飼育され、農作物では野稲65石、大豆92石、小豆35石、粟719石、稗96石、蕎麦115石、裸



以前は商店が軒を並べていた竹迫の通り

麦112石、小麦552石、甘藷12万斤、蘿蔔(大根)4万2千斤、煙草6千500斤、茶100斤、繭5石5斗の生産がありました。

江戸時代、細川藩は郡と村の間に手永と呼ばれる行政単位を置きましたが、本市一带は合志郡の西部を占める竹迫手永に属し、その役所である会所が竹迫に置かれました。近代に入り、明治5年に竹迫郵便取扱所(後の竹迫郵便局)が設置され、明治7年には竹迫校(明治15年には男120人、女46人が在籍、昭和34年に合志小学校に統合)が創立、明治21年には熊本区裁判所竹迫出張所(後に熊本地方務局合志出張所、通称「登記所」)が置かれました。近世から近代にかけ竹迫町は合志郡西部の政治経済の中心を占めていました。

文化財には、市指定文化財で八百年の伝統を引き継ぐといわれる竹迫観音祭、医音寺跡のほか、達磨寺跡、下町天満宮、日向天満宮、竹迫の六地藏、合志三十三観音の21番札所竹迫観音堂、眼鏡橋の竹迫橋、宝篋印塔、竹迫会所跡、竹迫鞍岳まつり、竹迫初市などがあります。

平成21年11月末には、390戸、1,047人となりました。

菊池地域「認知症を知る」普及啓発シンポジウム

地域の皆さんが認知症についての理解を深め、認知症の人を地域で支え合い、認知症になっても安心して暮らせる地域づくりについて考えていただくためのシンポジウムを開催します。

認知症予防研究の分野で活躍されている矢富直美先生を講師に迎え、認知症予防に関する貴重な講演や、熊本で認知症の人たちを支えるキーパーソンの皆さんによるパネルディスカッションを行います。

と き 9月25日(土)

受付 午後0時30分～

開演 午後1時30分～4時10分

ところ ヴィーブル 文化会館(駐車場に限りがありますので、できるだけ乗り合わせをお願いします。)

参加料 無 料

【第一部】 講演「認知症予防について」

〈講師〉東京都健康長寿医療センター研究所主任研究員 矢富 直美先生

主な出演番組

「たけしの健康エンターテインメント! みんなの家庭の医学」

主な著書

「地域型認知症予防プログラム実践ガイド」ほか



【第二部】 パネルディスカッション

〈テーマ〉認知症の方を地域で支えるまちづくり

●菊池地域振興局 保健福祉環境部長 上野達郎さん

●菊池中央病院 医師 (認知症の人と共に暮らす会「きくち」会長) 曾山直宏さん

●公益社団法人 認知症の人と家族の会 熊本県支部 世話人代表 米満淑恵さん

●社団法人 熊本県社会福祉士会 権利擁護センター ばあとなあ熊本副運営委員長 猪野真博さん

問い合わせ先 合志市地域包括支援センター(西合志庁舎) ☎242-1124

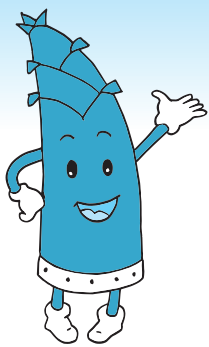

ヴィーブルくん

ヴィーブル & 情報

コミュニティ 報

月 末 休 館 日

ヴィーブルトレーニングルーム・合志歴史資料館・合志図書館

8月31日(火)

前売券好評発売中!

合志市文化芸術自主事業 「井上あずみファミリーコンサート」

「さんぽ」(となりのトトロ)や、「君をのせて」(天空の城ラピュタ)でおなじみの井上あずみさんのコンサートです。

- とき 8月22日(日) 開場 午後2時
開演 午後2時30分
- ところ ヴィーブル 文化会館
- 入場料(全席指定)
前売券 一般券 1,500円
中学生以下券 1,000円
当日券 各500円増し
※チケットの交換、返金はできません。
- プレイガイド ヴィーブル
- 問い合わせ先 生涯学習課 生涯学習班(ヴィーブル) ☎248-5555

合志市文化芸術自主事業 「加藤登紀子コンサート 詩と歌の世界」

- とき 11月13日(土)
開場 午後4時30分 開演 午後5時
- ところ ヴィーブル 文化会館
- 入場料 前売券 3,500円(全席指定)
※前売券発売は9月12日(日)午前9時から
※詳しくは、後日各戸配付するチラシをご覧ください。
- 問い合わせ先
生涯学習課 生涯学習班(ヴィーブル) ☎248-5555

後期生涯学習主催講座のご案内

10月から開講する生涯学習主催講座の案内を、8月中旬に区長便を通じて各戸に配付します。詳細は案内のチラシをご覧ください。

また、ヴィーブルなどの各施設にもチラシを置きますので、ぜひご覧ください。

- 問い合わせ先
生涯学習課 生涯学習班(ヴィーブル) ☎248-5555

健康づくり講演会

福祉施設に勤務しながら、健康づくりに関する講演もしている村上光昭さんを招いて、講演会を開催します。スポーツの指導をしている人や福祉に興味のある人など、多数の皆さんのご参加をお待ちしています。

当日は実技指導を予定していますので、動きやすい服装でお越しください。

ヴィーブル子ども劇団10周年記念企画第1弾 中学生・高校生合同公演「青色グラフィティ」

～いつもよりちよっぴり暑い、私達の夏物語～



入場無料
(全席自由)

- 1回目
- とき 8月22日(日)
開場 午後5時30分 開演 午後6時
- ところ 熊本市男女共同参画センター 「はあもにい」
- 2回目
- とき 8月29日(日) 開場 午後2時30分 開演 午後3時
- ところ ヴィーブル 文化会館
- 問い合わせ先
生涯学習課 生涯学習班(ヴィーブル) ☎248-5555

三つの木の家宿泊自然体験 青少年リーダー募集!

三つの木の家では、自主事業の一つとして、小学生を対象とした3泊4日の宿泊自然体験を行なっています。その際、子どもたちの生活指導をしてくれる青少年リーダー(学生ボランティア)を募集します。

ボランティアに興味のある人、三つの木の家宿泊体験の卒業生など、お気軽にご応募ください。

- 実施期間 年に4回程度
※開催前に事務局から案内をお送りします。
- 対象 高校生・大学生
- 申込締切 9月10日(金)
- 申し込み・問い合わせ先
生涯学習課 生涯学習班(御代志市民センター)
☎242-1190

- とき 9月12日(日)
受付 午前9時30分
開会 午前10時～(約90分)
- ところ ヴィーブル サブアリーナ
- 入場料 無料
- 問い合わせ先 生涯学習課 スポーツ振興班(ヴィーブル)
☎248-5555



児童館は、児童に健全な遊び場・機会を提供し子どもの心身ともに豊かな発達ができるように支援するところです。行事の詳しいお問い合わせは各児童館にお問い合わせください。
※お金やゲーム機など貴重品は持ってこないように、また、持たせないようにしてください



東児童館

☎248-5203

開館時間 午前9時30分～午後6時(6月～9月)
休館日 月曜日、第2日曜日、祝日
ただし、夏休み中は日曜日、第2月曜日

夏休みクッキング“ティラミス”とマーブルリング

とき 8月19日(木)午後2時～4時30分
ところ 東児童館
対象 小・中学生、幼児親子
定員 12人
参加料 無料
内容 スイーツ“ティラミス”にチャレンジします。また、夏休みの思い出、ハガキにマーブルリングを行ないます。

持ってくる物 飲み物(お茶など)、タオル、エプロン
申込期間 8月10日(火)～14日(土)まで先着順
※定員になり次第締め切ります。
※夏休み中、アイロンビーズ、ペーパークラフトなども予定しています。詳しくは東児童館までお問い合わせください。



西児童館

☎242-7000

開館時間 午前8時30分～午後5時15分
休館日 祝日

『ペーゴマ・こま回しの達人になろう!』

とき 9月25日(土) 午前10時～正午
ところ ふれあい館
対象 どなたでも
(幼児は保護者参加でお願いします)
定員 20人程度
参加料 無料
内容 『肥後ちゃんかけごま』のデモンストレーションや体験もあります。こま回しが初めての人も大歓迎です♪

持ってくる物 タオル
※こま、ペーゴマ、ひもを持っている人は持参してください。(ペイブレードは不可)
受付開始 8月17日(火)午前9時～
※申し込みは、ふれあい館子ども支援センターまで
受付時間 午前9時～午後7時(月～金)※祝日はお休み

ゆーちゃんの『バスケットボール教室』

とき 毎月第3土曜日、午後3時～4時
ところ ふれあい館北口玄関前
対象 どなたでも(幼児は保護者参加でお願いします)
内容 昨年からはスタートしています!初心者も大歓迎☆
みんなでバスケットを楽しみましょう!!
※予約の必要はありません。見学もOK☆気軽にきてくださいね♪

『花鳥風月(小・中・高校生ボランティア)』メンバー募集!!

ふれあい館や地域で開催するイベント等の企画やお手伝いをしてみませんか?
“『花鳥風月』ってどんなグループ?”興味のある人はご連絡ください♪

西児童館メンテナンス日のお知らせ

9月から毎月第4月曜日を西児童館メンテナンスのため、1日閉館させていただきます。ご協力をお願いします。



泉ヶ丘市民センター児童館

☎248-3453

開館時間 午前9時30分～午後6時(6月～9月)
休館日 月曜日、第2日曜日、祝日
ただし、夏休み中は日曜日、第2月曜日

元気にとぼう!トランポリンの日(午後2時～3時)

とき 8月7日(土)、18日(水)、21日(土)
25日(水)、28日(土)

夏休みは児童館でおもいきり遊ぼう!

時間はいずれも午前10時～正午、午後1時～4時です。

『アイロンビーズでつくろう!』

とき 8月17日(火)、19日(木)

『クレイキーホルダーづくり』

とき 8月24日(火)、26日(木)

インフォメーション



中小企業の人材育成支援

市では、企業の人材育成を支援するため、経営者から一般社員までを対象に、中小企業大学校で研修を受けた際の受講料の一部を助成しています。

●対象者

市内中小企業の経営者
一般社員

●助成額

受講料の3分の2
※残り3分の1は市商工会からの助成となります。

●中小企業大学の研修内容

日程は同校にお尋ねになるかホームページでご確認ください。
<http://www.smrj.go.jp/inst/hitoyoshi/>

●申請窓口

合志市商工会(本所)
☎(242)0733

※商工会加盟の有無は問いません。

※研修を受ける前に申請をし、市から承認を受ける必要があります。

●問い合わせ先

商工振興課(合志庁舎)

☎(248)1115

中小企業大学校人吉校

☎0966(23)6800

「合同金融相談会」を開催します

●対象者

・創業予定者(新たに事業を起こしたい人)
・事業資金を計画している事業所の皆さん
・新分野への進出、新サービスの提供、設備投資などの経営計画を考えている事業所の人で、その計画と資金について検討している人

●相談員

・(株)日本政策金融公庫 熊本支店
国民生活事業職員

・熊本県信用保証協会職員

●開催日

9月16日(木)

●開催場所

合志市商工会支所

●相談料 無料

●ご利用・申込方法

9月9日(木)までに市商工会までお申し込みください。

●申し込み・問い合わせ先

合志市商工会

本所 合志市御代志1842

☎(242)0733

支所 合志市幾久富1-24-1

☎(248)0622

※日程、必要書類については、相談内容によってご連絡します。

「中退共」で退職金準備

中退共制度は中小企業で働く従業員のための外部積立型の国の退職金制度です。

掛金の一部を国が助成

新しく加入する事業主に、掛金月額の2分の1(従業員ごと上限5,000円)を加入後4カ月目から1年間助成します。

掛金は全額非課税です

掛金は、法人企業の場合は損金、個人企業の場合は必要経費となります。事務手数料、管理費などは一切不要です。

●管理が簡単です

従業員ごとの納付状況などを

事業主にお知らせします。

従業員ごとの納付状況などを

●問い合わせ先

中小企業退職金共済事業本部

東京都港区芝公園1-7-6

☎03(3436)0151

☎03(3436)0151

高齢者・障がい者の人権あんしん相談

高齢者や障がい者をめぐるさまざまな人権問題の解決を図るため、全国一斉に「高齢者・障がい者の人権あんしん相談」強化週間を実施します。

虐待、差別、偏見など高齢者・障がい者をめぐる人権問題の相談に、人権擁護委員や法務局職員が応じます。

※相談内容についての秘密は固く守られます。

●とき

全国一斉「高齢者・障がい者の人権あんしん相談」強化週間

9月6日(月)～12日(日)

(月～金曜日)

午前8時30分～午後7時

(土・日曜日)

午前10時～午後5時

●電話相談・問い合わせ先

熊本地方務局人権擁護課

☎(964)2192



熊本地方事務局大津出張所が 移転しました

8月2日に、熊本地方事務局大津出張所は次のとおり移転しました。

●旧所在地

菊池郡大津町大津1109

●新所在地

菊池郡大津町引水710-5

●問い合わせ先

熊本地方事務局 総務課

☎(364)2145

熊本地方事務局 大津出張所

☎(293)2272

シルバー人材センター 入会説明会

シルバー人材センターでは、定年で職場を離れた高齢者などが地域社会のコミュニティづくりの中核となり、市民生活をサポートする広範な事業を展開していきます。

●開催日

8月13日(金)、9月13日(月)、

10月13日(水)、11月15日(月)、

12月13日(月)、

平成23年1月13日(木)、

2月15日(火)、3月15日(火)

●時間

午前10時～

●ところ

シルバー人材センター事務所2階

●問い合わせ先

社団法人
合志市シルバー人材センター

☎(240)2394
☎(242)7005

第31回医食農夏期セミナー 公開講演会

菊池養生園では、食に関する講演会を開催します。

●とき

8月21日(土)

午前10時～正午

●ところ

菊池養生園診療所(芭蕉堂)

●参加料

無料(予約不要)

●講師

堤公博さん
(菊池市在住の有機農業アドバイザー)

●演題

『いのちとお米』

く体が喜ぶうまかもん

●問い合わせ先

菊池養生園

医食農夏期セミナー実行委員会

☎0968(380)22020

ふるさとを語り合おう 関東合志会総会・懇親会

関東合志会では、第5回総会・懇親会を開催します。関東圏内に住む合志市出身者や合志市にゆかりの人がいましたら、ぜひお知らせください。ふるさとを語り、交流を深めましょう。

●とき

8月28日(土)

受付 午前11時30分～

総会・懇親会 正午～午後4時

●ところ

中野サンプラザ

(JR中野駅徒歩3分)

☎03(3388)1151

●会費

男性 6,000円

女性 4,000円

※当日、年会費1,000円も徴収します。

●問い合わせ先

関東合志会事務局(上野正隆)

☎04(7133)5734

市民公開講座および 無料相談会

熊本公証人会と熊本県消費生活センターから講師を招いて、遺言や相続、悪質商法から身を守る方法などを中心に講演を行います。行政書士の無料相談会も実施します。

●とき

9月3日(金)

午後1時～6時30分

●ところ

鶴屋ホール(鶴屋百貨店東館7階)

●入場料

無料

●申し込み問い合わせ先

熊本県行政書士会 事務局

☎(3805)7300

job navi 2010 学生等就職面接会

新卒者などの就職支援と県内企業の若手労働力確保を目的に、県内企業との合同面接会が実施されます。

●とき

9月13日(月)

午後0時45分～4時

●ところ

興南会館 熊本市本山町131

●参加企業

50社(予定)

●参加対象者

大学(院)・短期大学・高等専門学校・専修学校を来春卒業予定の就職未内定の人および

卒業後おおむね5年以内の人

(高校卒業予定者は対象としません)

※事前申込は不要です

●問い合わせ先

熊本労働局職業安定部職業安定課

☎(211)1703

公売に参加したときは

公売とは、差し押さえた財産を入札などの方法で売却する制度で、原則としてどなたでも参加することができます。

公売は全国の国税局や税務署で行なっており、官公庁オークションサイトを利用したインターネット公売も行なっています。

公売の日時や公売財産の内容については、国税局や税務署の掲示板に掲示する公売広告に記載しています。

また、国税庁ホームページでも情報を提供しています。
(<http://www.nta.go.jp>)

公売手続などの詳細は、国税局や最寄りの税務署にお問い合わせください。

●問い合わせ先

熊本国税局徴収課

☎(354)6171

菊池税務署

☎0968(25)2121

九州電力からのお知らせ

台風による停電時には、電気がつながらなくなる場合があります。停電時は下記のホームページでもご確認ください。

最新電圧図のダウンロード

<http://kyuden.jp>

パワポータルホームページ

<http://www.kyuden.co.jp>

台風による停電時には、ご留意ください。最新電圧図に停電情報をメール配信いたします。詳しくは、上記ホームページをご覧ください。九州電力の様々なイベントや施工等の情報なども配信いたします。



**市営合生住宅
入居者募集**

- 所在地 合生38818
- 募集戸数 1戸(2K)
- 構造 コンクリートブロック造・平屋建
- 学区 西合志第一小・西合志中
- 月額家賃 5,000円～7,800円/月
(世帯の所得に応じます)
- 敷金 家賃の3カ月分
- 入居資格
 - ・合志市に住所がある人または勤務先が合志市の人
 - ・持家を有していないこと
 - ・同居しようとする親族があること(昭和31年4月1日以前生まれの人は1人でも可)



- ・申込者全員の所得合計が月額15万8千円以下
- ・市税などの滞納がないこと
- ・申込者および同居親族が暴力団員でない世帯

●入居申込に必要な書類

- ・入居申込書(都市計画課備付)
- ※ホームページからダウンロードできます。
- ・住民票(統括記載があるもの、入居全員分記載分)
- ・平成22年度住民税課税台帳等記載事項証明書(入居者全員分)

●申込受付期間

- 8月10日(火)～23日(月)午後4時まで(土日・祝日を除く)

●抽選日時・場所

- 8月25日(水)午後4時～市役所 西合志庁舎
- 2階中会議室

●入居予定日

- 9月16日(木)
- ※サンヒマワリあいおいも随時受付順募集中です

●申し込み・問い合わせ先

- 都市計画課(西合志庁舎)
- ☎(242)1104

**「脳いきいき教室」
学習者・学習サポーター募集**

読み書き・計算で脳の健康維持(認知症予防)・増進のための学習者と教室の運営を手伝ってく

れるボランティアスタッフを募集します。

●期間

10月～平成23年3月

●ところ

合志市福祉センターみどり館

●申込期限 9月17日(金)

●申込方法 電話またはFAX

【学習者】

●参加対象者

65歳以上の人で毎週1回学習教室への参加と毎日10分程度の自宅学習が可能な人

●とき

毎週金曜日
午前10時～11時30分

●内容

教材を使って、簡単な読み書き・計算

●参加費

月額2,200円

●募集人員

16人(定員を超えた場合は、抽選となります)

【学習サポーター】

●対象者

市民の人で、高齢者の心身の健康増進に理解があり、事前の研修会(10月)に参加可能な人。(交通費程度支給)

●活動時間

金曜日の午前9時30分から2時間程度

●活動内容

教室運営補助・学習者への助言

●申し込み・問い合わせ先

合志市社会福祉協議会

☎(242)7000

FAX(242)6635

**第7回「行詩」いのちのうた」
作品募集**

犯罪被害者週間(11月25日～12月1日)キャンペーン事業として「行詩(50字以内の短い詩)を募集します。

●テーマ

「心の声が聞こえますか」
～考えよう命で結ばれる大切な絆～

●募集期間

9月13日(月)まで

●応募対象

県内在住の人(小学生以上)

●応募方法

ハガキ・FAX・メールで一人2作品まで。自作で未発表のもの。

●問い合わせ先

公益社団法人 くまもと被害者支援センター

☎(3086)0337

FAX(3086)0338

ホームページアドレス

<http://www.k-v-support.jp>



須屋小屋地蔵祭り開催

毎年8月23日に須屋小屋地蔵祭り実行委員会の主催で開催されている、明治時代からの伝統的なお祭りです。交通安全祈願と地域住民の交流を目的に行なわれ、周辺には出店が並び、子どもみこしなどでにぎわいます。

●とき

8月23日(月)午後6時～

●ところ

堀川区(通称 須屋小屋通り)
※会場周辺には駐車場はありません。公共交通機関をご利用ください。

●問い合わせ先

須屋小屋地蔵祭り実行委員会代表
畠山仁

☎(343)0710



自衛官募集



| 募集種目 | | 受付期間 | 試験日 | 受験資格 |
|----------------------|----------------------|------------|---|----------------------------------|
| 航空学生 海・空(男・女) | | 8月1日～9月10日 | 1次:9月23日 2次:10月16日～21日 3次:11月13日～12月16日 | 高卒(見込含) 21歳未満の人 |
| 一般曹候補生 陸・海・空(男・女) | | 8月1日～9月10日 | 1次:9月18日(午前) 2次:10月7日～14日 | 18歳以上 27歳未満の人 |
| 自衛官候補生 | 平成23年3・4月採用 陸・海・空 | 男子 | 筆記試験:9月18日(午後) 口述試験・身体検査: 9月21日～26日 | 18歳以上 27歳未満の人 |
| | | 女子 | 筆記試験・口述試験:9月27日 身体検査:9月28日 | |
| 防衛大学校学生 (一般) | | 9月6日～10月1日 | 1次:11月6・7日 2次:12月14～18日 | 高卒(見込含) 21歳未満の人 |
| 防衛大学校学生 (推薦) | | 9月6日～9月9日 | 9月25・26日 | 高卒(見込含) 21歳未満の人 (学校長の推薦必要) |
| 防衛医科大学校学生 | | 9月6日～10月1日 | 1次:10月30・31日 2次:12月8～10日 | 高卒(見込含) 21歳未満の人 |
| 看護学生 | | 9月6日～10月1日 | 1次:10月23日 2次:11月20・21日 | 高卒(見込含) 24歳未満の人 |

申し込み・問い合わせ先 自衛隊熊本地方協力本部 菊池分駐所 ☎・FAX 0968-24-2772

平成22年度 熊本高専 地域イノベーションセンター 熊本キャンパス社会人講座 受講生募集



熊本の歴史的な知的財産 ～熊本県央の史跡と街道～

県内の史跡・街道を巡るツアー(県央編)

(県内の史跡・街道を巡り、郷土の歴史に関心を持っていただくというバス・ツアーの県央編です)

| 開催日 | 現地見学地区 | 申込締切日 | 受講料 |
|-----------|-----------------|-----------|-------------------------|
| 9月25日(土) | Aコース 阿蘇地区 | 9月 3日(金) | 高校生以上1,000円(小・中学生 500円) |
| 11月6日(土) | Bコース 熊本市南部・宇土地区 | 10月15日(金) | 高校生以上1,000円(小・中学生 500円) |
| 11月27日(土) | Cコース 熊本市西部地区 | 11月 5日(金) | 高校生以上1,000円(小・中学生 500円) |

●対象・受講料

対 象 社会人とその家族(小学生以上でウォーキングのできる人)

募集人員 コース別募集:各コース20人(最少 10人・申込多数の場合は抽選)

受講料 1人1コース1回につき 高校生以上 1,000円、小・中学生 500円(資料代・入館料・保険料など込み)

申込方法 所定の申込書に必要事項を明記し、郵便か学校へ持参でお申し込みください。

※電話での受け付けはできません。参加決定後に詳細をご連絡します。

詳細・申込書については、下記のホームページに掲載しています。

申し込み・問い合わせ先 〒861-1102 合志市須屋2659-2 熊本高等専門学校 熊本キャンパス
管理課 産学連携係「社会人講座」担当 ☎242-6433
ホームページアドレス <http://www.kumamoto-nct.ac.jp>

オススメコーナー!

■プール情報

プール発『プールDE当てよう! スピードくじまつり!!』

8月(夏休み期間中)、平日限定でプールを利用したお客様(無料券利用者は除く)を対象としたスピードくじを開催します。さまざまな景品をご用意し、皆様のご利用をお待ちしています。また、詳細はプールスタッフまでおたずねください。

■「お客様!はい、チーズ!」



「物産館には週4回・温泉は週2回ほど利用しています。近くでとても便利です!」

中尾洋子さん(熊本市)

■24時間テレビチャリティイベント開催

開催日 8月28日(土)・29日(日)

今年も、チャリティ募金会場としてさまざまなイベントを開催します!

■トレーニング室情報

筋力トレーニングマシン増設!

腹筋・背筋・大腿など全身まんべんなく8種類!

高校生以上ならどなたでも利用できます。夏休みを利用して筋力UPしませんか! 目指せ!夏ボディ!

利用料 400円 / 1回(時間制限なし)

■イベント終了

毎週金曜日・土曜日に開催していました『映画の日』は、8月をもって終了となります。これまでご利用いただきありがとうございました。

8・9月イベントカレンダー

8月は休まず営業します。

| 日 | 月 | 火 | 水 | 木 | 金 | 土 |
|--------------------------------|----|------|-----|-----------------------|--------------|---------------------------|
| | | | | 8/5 | 6 | 7 |
| | | | | 日舞の日 回数券の日 | 映画の日 | お魚の日 お肉の日 |
| 8 | 9 | 10 | 11 | 12 | 13 | 14 |
| 犬猫の日 | | 日舞の日 | | 回数券の日 | 映画の日 | お魚の日 お肉の日 |
| 15 | 16 | 17 | 18 | 19 | 20 | 21 |
| 風呂の日 日舞の日 フリマの日 回数券の日 | | | | 回数券の日 | 日舞の日 映画の日 | お魚の日 お肉の日 |
| 22 | 23 | 24 | 25 | 26 | 27 | 28 |
| 犬猫の日 | | | | 風呂の日 日舞の日 回数券の日 | 映画の日 | チャリティGG大会 お魚の日 お肉の日 |
| 29 | 30 | 31 | 9/1 | 2 | 3 | 4 |
| 24時間テレビ チャリティイベント | | | | レディースデー 回数券の日 | | お魚の日 |

◆フリマの日…【11:00~17:00】

フリーマーケットを正面玄関(屋外)前で開催

◆犬猫の日…【15:00~】犬猫譲渡会を正面玄関(屋外)前で開催

◆映画の日…【19:30~】映画を「静かの間」で上映(無料)

◆お魚の日…【9:00~19:00】物産館で牛深産のお魚販売会を開催

◆お肉の日…【9:00~19:00】物産館前で熊本県産牛の安心・安全なお肉を販売

※定期的に開催するイベント行事になります。開催時間などの詳細はお問い合わせください。

◆風呂の日…【毎月15日・26日】入浴料(家族風呂は除く)半額

◆レディースデー…【毎月第1木曜日】

①現金で入浴した女性に次回入浴券をサービス

②女性露天風呂でイベント湯開催

◆回数券の日…この日に回数券を購入すると「無料券3枚」をプレゼント

◆日舞の日…大広間ステージで、さまざまな団体による日本舞踊を披露

湯ったら湯いん
あはれん歌謡

ユーパレス 弁天

合志市総合健康センター

〒861-1103 合志市野々島2441-1

☎348-2626

営業時間 午前10時~午後11時

ユーパレス弁天ホームページ

<http://www.u-benten.jp/>

簡単検索は

物産館では商品の出品者を募集しています。希望する人は物産館までお問い合わせください。



間違いさがし

上・下の絵から「7つ」違いを探し、答えをハガキに書いて送ってください。正解者の中から10人に、「図書カード」をプレゼント。

- 締め切り 8月31日(火)必着
- 応募方法 ハガキに下記の必要事項を記入の上、ご応募ください。

<裏面>

8月号

- ①□□□□ ⑥□□□□
- ②□□□□ ⑦□□□□
- ③□□□□ ⑧□□□□
- ④□□□□

住所・氏名・年齢・
電話番号
市へのご意見、今
月号のご感想など

8611195

合志市役所
「間違いさがし」係

先月号の答え



※当選者の発表は発送をもって代えます。



絵 佐藤峰子さん(黒石団地)

地元工房で作られた手作り・手延べ麺！
そうめんが美味しい季節ですがこの「清女の麺」はそうめんより太く、うどんより細いのが特徴です。もちもちとしたコシがあるので、食べ応えがあります。このコシの強さや弾力のある歯ざわりは、手延べ麺独特のもので、松尾製麺では機械を使わず、最後まで人の手で生地をこねて麺を延ばしていきます。

「冷たくても、温かくても美味しい、一年中食べられる麺を作ってみよう」と始めました」と話してくれた松尾さん。納得のいく麺ができるまで一年間、試行錯誤したそうです。

義理の両親がそうめん作りをしていたことから、松尾さんも麺作りを始め、「清女」という商品名はお母さんの名前に由来しています。麺を短く切らずに巻いたスタイルに松尾さんのこだわりがあります。お母さんもきれいに巻くのが上手だったそうです。

麺作りには気候が強く影響し、夏と冬では加える水の量が変わるので難しい作業です。手作りの技が光る美味しい手延べ麺を、ぜひ一度お試しください。贈答用にぴったりな箱詰めは16束2,000円、24束3,000円もあります。ご注文や販売先など、詳しくはお問い合わせください。



5束入り
550円(税込)



箱詰め8束入り
1,000円(税込)

松尾製麺の 清女の麺

清女の麺

合志の一品

合志のおすすめ
紹介します



生産者
松尾 すみ子さん

松尾製麺
須屋3023-63
☎(242)4471

広報「ついで」意見は
企画課 情報広報班
(合志庁舎)へ
〒860-1119 5
合志市竹迫2140
☎(242)01977

夏休み真っ盛り8月です。海外旅行が人気ですが、今の子どもたちは両親の実家がある田舎で過ごすことはあるのでしょうか？

わたしは幼いころ、海が近い母の実家に行くのが楽しみでした。いとこたちと海水浴や花火を楽しみ、にぎやかに過ごしたことを覚えています。

夜は、肌に痛いくらいパリッと祖母がしわ取りしたシーツの布団で眠り、朝は祖父と一緒にはじめに体を温めました。毎年わたしたちを温かく迎えてくれた祖父と祖母はすでに他界してしまいましたが、あの夏の日々はいつもでも忘れられない幸せな思い出です。

普段、忙しさを理由におろそかにしがちですが、今年のお盆は家族そろって祖父母のお墓参りに行きたいと思います。



ちどりの
ふで

お知らせ カレンダー

- コミュニティ施設休館
(御代志市民センター・須屋市民センター・黒石市民センター・野々島公民館)
- ▲ヴィーブル休館・市民体育館休館 ◎みどり館休館
- ★市立図書館休館 ■老人憩の家休館 ◆ふれあい館休館

市県民税 第3期、国民健康保険税 第3期、固定資産税 第3期の納期限日は8月31日(火)です。 口座振替も8月31日です。

| | | |
|---|---|---|
| 8/5 木 | 6 金 | 7 土 |
| 3歳児健診 13:15~13:45受付 ふれあい館 図書館延長開館 20:00まで 西合志図書館 | マタニティ学級 9:30~13:00 泉ヶ丘市民センター | 星空観望会 19:30~21:00 西合志図書館天文台 ふれあいスポーツ広場 10:00~12:00 ヴィーブル |

| 8日 | 9日 | 10 火 | 11 水 | 12 木 | 13 金 | 14 土 |
|--|---------|---|--|--|---|---|
| | 休 ●▲★■◆ | 健康育児相談 9:30~11:00 ふれあい館 休◎ | こころの相談 13:45~ 要予約 西合志庁舎 窓口証明業務延長 19:30まで 合志庁舎 お父さんとお母さんのための読み聞かせ塾 19:30~ ヴィーブル 法律・心配ごと相談 10:00~14:30 みどり館 | 1歳6か月児健診 13:15~13:45受付 ふれあい館 図書館延長開館 20:00まで 西合志図書館 | ペルセウス流星群観望会 19:30~21:00 西合志図書館天文台 | 星空観望会 19:30~21:00 西合志図書館天文台 |
| 15日 | 16日 | 17 火 | 18 水 | 19 木 | 20 金 | 21 土 |
| | 休 ●▲★■◆ | ことぶき大学生 9:40~11:40 御代志市民センター 休◎ | 健康育児相談 9:30~11:00 泉ヶ丘市民センター 窓口証明業務延長 19:30まで 合志庁舎 | 7か月児健診 13:15~13:45受付 ふれあい館 図書館延長開館 20:00まで 西合志図書館 | 4か月児健診 13:15~13:45受付 泉ヶ丘市民センター 法律・心配ごと相談 10:00~14:30 西合志庁舎 | 星空観望会 19:30~21:00 西合志図書館天文台 ふれあいスポーツ広場 10:00~12:00 ヴィーブル |
| 22日 | 23日 | 24 火 | 25 水 | 26 木 | 27 金 | 28 土 |
| 自主事業「井上あずみファミリーコンサート」 14:00 開場 14:30 開演 ヴィーブル文化会館 | 休 ●▲★■◆ | 7か月児健診 13:15~13:45受付 泉ヶ丘市民センター 休◎ | 4か月児健診 13:15~13:45受付 ふれあい館 窓口証明業務延長 19:30まで 合志庁舎 | 1歳6か月児健診 13:15~13:45受付 泉ヶ丘市民センター 図書館延長開館 20:00まで 西合志図書館 | 高齢者教養講座 10:00~ ヴィーブル文化会館 | 星空観望会 19:30~21:00 西合志図書館天文台 |
| 29日 | 30日 | 31 火 | 9/1 水 | 2 木 | 3 金 | 4 土 |
| ヴィーブル子ども劇団公演「青色グラフィティ」 14:30 開場 15:00 開演 ヴィーブル文化会館 | 休 ●▲★■◆ | 窓口証明業務延長 19:30まで 合志庁舎 法律・心配ごと相談 10:00~14:30 ふれあい館 休◎★ | 3歳児健診 13:15~13:45受付 ふれあい館 図書館延長開館 20:00まで 西合志図書館 | 3歳児健診 13:15~13:45受付 泉ヶ丘市民センター | 星空観望会 19:00~21:00 西合志図書館天文台 ふれあいスポーツ広場 10:00~12:00 ヴィーブル | 星空観望会 19:00~21:00 西合志図書館天文台 |
| 5日 | 6日 | 7 火 | 8 水 | 9 木 | 10 金 | 11 土 |
| | 休 ●▲★■◆ | BCG 13:15~13:45受付 泉ヶ丘市民センター 休◎ | 1歳6か月児健診 13:15~13:45受付 泉ヶ丘市民センター 窓口証明業務延長 19:30まで 合志庁舎 こころの相談 13:45~ 要予約 西合志庁舎 | 1歳6か月児健診 13:15~13:45受付 ふれあい館 図書館延長開館 20:00まで 西合志図書館 | マタニティ学級 13:30~15:30 ふれあい館 法律・心配ごと相談 10:00~14:30 みどり館 | 星空観望会 19:00~21:00 西合志図書館天文台 |

消費者相談窓口

相談方法……電話・来庁 ☎248-1112 ところ……合志庁舎 総務課内 消費者相談室

家庭児童・女性相談窓口

相談方法……電話・来庁 ☎242-1240 ところ……西合志庁舎 子育て支援課内 家庭児童・女性相談室

合志市役所

合志庁舎……☎248-1111(代)
〒861-1195 合志市竹迫2140
西合志庁舎……☎242-1111(代)
〒861-1193 合志市御代志1661-1

須屋支所……☎345-4400
泉ヶ丘支所(市民センター)☎248-3453
御代志市民センター☎242-1190
ヴィーブル……☎248-5555

みどり館……☎248-0400
ふれあい館……☎242-7000
三つの木の家……☎248-6277
老人憩の家……☎242-2030

西合志図書館……☎242-5555
合志図書館……☎248-5754
ユーパレス弁天……☎348-2626
人権ふれあいセンター☎248-3893
合生文化会館……☎242-3218

健康づくり推進課 ☎242-1183 合志図書館 ☎248-5754 市民課 ☎248-1113 税務課 ☎248-1114 西合志図書館 ☎242-5555
合志市社会福祉協議会 ☎242-7000 生涯学習課 ☎248-5555 人権啓発教育課 ☎242-1190

合志小学校が3位入賞!

—交通安全子ども自転車大津地区大会—

6月12日、ヴィーブルで交通安全子ども自転車大津地区大会が開催されました。

この大会は、競技を通して小学生に交通知識を身に付けてもらい、交通事故を防止しようというものです。

出場チームは、大津署管内(4市町村)の11小学校18チーム。本市からは3小学校4チームが出場し、学科試験の後、S字コースやジグザクコース、デコボココースなどの6つの難関に挑み、合志小学校Aチームが3位という好成績を取めました。



大会に参加した合志小学校チーム

和気あいあいのプレーで 全国3位!

6月20・21日、東京都で第28回全日本バウンドテニス選手権大会が行なわれ、合志市バウンドテニス協会に所属する安枝一枝さん(武蔵野台区)と笠部久枝さん(永江団地区)がシニア女子ダブルスでみごと3位に輝きました。



メダルを手にする
安枝さん(写真左)と笠部さん(写真右)

7月8日に市役所を訪問し、市長に報告した二人は「大会には顔見知りの選手もいて、和気あいあいとプレーを楽しめました」と話していました。

市内の各施設に花が寄贈されました

6月21日、熊本県農業公社からバラの寄贈がありました。これは、熊本県農業公園で開催された「春のバラまつり」のバラを利用して、フラワーアレンジメントされたもので



笑顔でバラを受けとる
ユーパレス弁天のスタッフ

す。本市には20個ほど寄贈され、ユーパレス弁天やふれあい館など市内の15施設に配られました。色とりどりのバラは、施設を訪れた市民の目を楽ませてくださいました。

6月28日、ひのくに高等養護学校からブルーサルビアなど花の寄贈がありました。

同校では園芸科の2・3年の生徒たちが苗から大切に育て



市役所職員に花を手渡す
生徒会長の石本優介さん(写真左)

た花を、毎年「花いっぱい活動」として市内の各施設に寄贈しています。このような活動を通じて、生徒たちは地域への感謝の気持ちを伝えて、交流を深めています。

鯛が釣れたよ!

7月4日、合志市の海釣り愛好会「ハートフルフィッシングクラブ」(清原啓喜会長)が、ひとり親世帯の子どもたちを海釣りに招待し、幼児から小学生と、その保護者の合わせて36人が参加しました。



立派な鯛が釣れました!

これは、今年で5回目となる社会貢献活動の一環で、上天草市大矢野の海に次から次に鯛を釣り上げる子どもたちの歓声があふれていました。

レスリング世界選手権に2年連続出場!

9月6日から12日までロシアのモスクワで開催されるレスリング世界選手権に、本市出身の磯川孝生さんが日本代表として出場します。



闘志みなぎる磯川選手(写真右)

磯川選手は昨年が続いて2年連続の出場で、世界の舞台での活躍が期待されます。お父さんの磯川五生さん(北区)も熊本レスリングクラブの指導者で、今回の出場を大変喜んでいました。男子フリースタイル96kg級に出場予定の磯川選手を市民みんなで応援しましょう。

発行/合志市
編集/企画課
☎096-248-1111
〒861-1195
熊本県合志市竹迫2140
ホームページアドレス
http://www.city.koshi.lg.jp
発行日/平成22年8月5日

※6月末現在
()内は前月比
人口 55,150(+33)
世帯 20,431(+16)
出生……45 転入……206
死亡……33 転出……185



7月22日、六華保育園で園児たちがプール遊びをしているところを撮影しました。真夏の暑さに負けず、園児たちは元気いっぱい、水に触れを楽しんでいました。



今月の表紙