

12

December 2010

Number 58



合志市
KOSHI CITY

広報

こし

明るい音色に誘われて



今月の主な話題

- コミュニティバス・乗り合いタクシー
運行してます ②
- 合志市秋のフェスティバル ④
- 総合防災訓練・健康危機管理訓練
自治基本条例シンポジウム ⑤
- 高額医療・高額介護合算制度のご案内 ⑥

**窓口証明業務 日曜日開庁を
実施しています ぜひご利用ください!**

毎週日曜日(1月2日を除く)
午前9時～午後1時 市役所 合志庁舎

乗って
はいよ!

使って
はいよ!

コミュニティバス 運行してきます

コミュニティバス・乗り合いタクシーが運行を開始して約2カ月が過ぎました。皆さん、すでに乗ってみられましたか？

10月には2,823人の環状バス(レターバス)利用者がありましたが、1便平均にすると約4.7人の利用となっており、まだまだたくさんの方の市民の皆さんに利用してもらいたいと考えています。

今回は、実際にコミュニティバスや乗り合いタクシーを利用している人の利用方法をご紹介します。ぜひ、皆さんの買い物や通院など日常生活の移動手段として、バス・タクシー活用の参考にしてください。



10月から運行を開始した環状バス(レターバス)

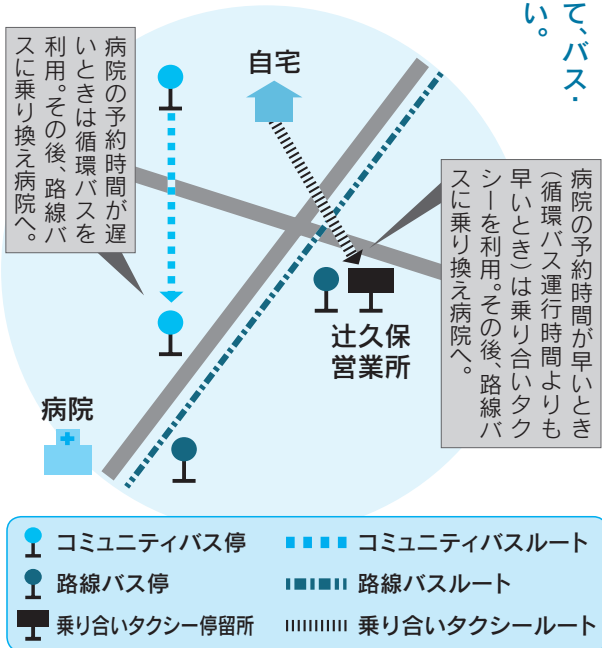

こんな使い方しています
— 高群みわ子さん(小合志) —

バスやタクシーをよく利用されているようですね?
病院の通院や友だちとお出かけするときに利用します。通院時は予約時間によって乗り方を工夫しています。歩いて約10分くらいの距離にあるバス停で路線バスに乗ることもあります。



乗り合いタクシーを利用する高群さん

— お買い物のときはどうですか? —
通院のついでに済ませることもあります。病院からスーパー、スーパーから自宅まで、路線バスやコミュニティバスを利用します。

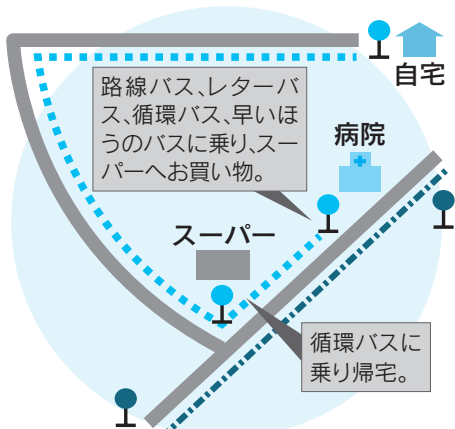

— 車は運転されないのでですか? —
3年ほど前に手放しました。熊本市内にもよく車で行っていましたが、現在はバスか電車です。電車の終点が藤崎宮駅なのでそこから先が不便ですね。

— コミュニティバスや乗り合いタクシーを利用されて、何か感想はありますか? —
各戸配付の大きな時刻表(ガイドマップ)を外出時に持参しています。持ち運びに便利な縮小版があればいいですね。

— 天気が良い日はできるだけ歩いてバス停に行っていますが、寒くなるこれからの季節には乗り合いタクシーは大変助かります。

わたしはバスやタクシーを利用させていただき、大変助かっていますので、皆さんにもぜひ乗っていただきたいと思っていますが、周りにはガイドマップも見ることがない、と言う人もいらっしゃいます。ぜひ市でも周知活動に力を入れてもらいたいと思います。



循環バス



乗り合いタクシー

弁天カード(コミュニティバス定期券) ユーパレス弁天で毎日申請を受け付けます!

～3カ月券に加え、1カ月券も販売～

ユーパレス弁天で出張販売していた「弁天カード」を、12月からは毎日申請受付を行ないます。(休館日を除く)

- 3カ月券に加え、新たに1カ月券も販売します。
- 受付からカードお渡しまで最大約10日間ほどかかります。

○弁天カード利用期間 平成23年3月31日(木)までの予定

○対象者 65歳以上または障害者手帳をお持ちの市民

○券種 1カ月券(1,600円)、3カ月券(4,800円)

※障害者手帳要件該当者はそれぞれ半額

○有効期間 発効日からそれぞれ1カ月または3カ月

○販売(申請受付)場所など

1. 熊本電鉄(株)辻久保総合営業所 毎日販売(午前8時30分～午後6時)
2. ユーパレス弁天 毎日申請受付(午前10時～午後6時)

○申請に必要なもの

1. 年齢を確認できる公的証明書(免許証・保険証など)
2. 写真1枚(タテ3.0cm×ヨコ2.5cm)

弁天カードを提示すると、
ユーパレス弁天大浴場入浴料が

400円→200円

になります!



お知らせ

☆環状バスの愛称が『レターバス』に決定!

バス車体ラッピングデザイン作成のコンセプトに基づき、合志市地域公共交通協議会において決定されました。

☆レターバス(環状バス)、循環バスEコースの時刻表を改定しました

交通渋滞など道路状況をより細かく反映した時刻表に改定しました。

☆レターバス・循環バス・乗り合いタクシーは年末年始も運行します!

大晦日もお正月も休まずに運行します。

※みどり館バス停については、次のとおりに取り扱います。

12月28日(火)～30日(木)……開館は午前9時～午後3時までのため、レターバス左右回り

⑦⑧便(午後4時以降の便)は停車しません。

12月31日(金)～平成23年1月4日(火)…休館期間のため、全便停車しません。

問い合わせ先 企画課 政策企画班(合志庁舎) ☎248-1813

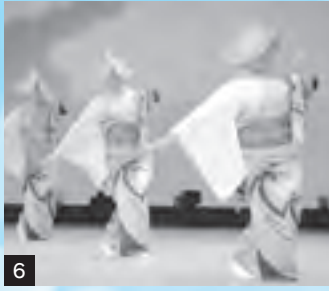

歌って 踊って 笑って 食べて 楽しんで

合志市

秋のフェスティバル

Autumn Festival

- ①合志中部保育園の鼓笛隊
- ②小羊保育園のダンス
- ③大道芸人“ちゃちゃ丸”のパフォーマンス
- ④合志南小6年1組のソーラン節
- ⑤かすみ保育園の演技
- ⑥文化祭のステージ部門
- ⑦環境フェスタのフリーマーケット
- ⑧弁天行列の福まき
- ⑨地産・地消コーナー
- ⑩文化祭の作品展示
- ⑪あいさつする荒木市長
- ⑫市民ストリートパフォーマンス

11 月6・7日の2日間、「合志市秋のフェスティバル」を市役所合志庁舎周辺およびヴィーブルで開催しました。

このフェスティバルは「第4回合志市民まつり」「第4回合志市文化祭」「第2回環境フェスタ」の同時開催で、2日間でのべ1万5千人の人出でにぎわいました。市内保育園児たちのかわいらしい鼓笛隊マーチャやダンスなどがオープニングを飾り、まつりは和やかに始まりました。大道芸人のステージ披露や市民ストリートパフォーマンスでは、たくさんの方が集まり、大人も子どもも一緒になって楽しんでいました。

また、地産・地消コーナーでは地元特産品を買い求めた人たちが、さっそく休憩所で舌鼓を打つ場面も多く見られました。

文化祭や環境フェスタでは、参加した市民が主役となって日ごろの技や芸能を披露したり、環境問題について体験したりしていました。

両日とも秋の晴天に恵まれ、会場は終日、市民の笑顔であふれていました。

「もしも」の事態の備えを万全に

10月31日、総合防災訓練および健康危機管理訓練を実施しました。

総合防災訓練では、菊池地域にマグニチュード6.5の地震が発生したという想定で、黒石公園グラウンドと黒石市民センターを会場に、黒石区・黒石団地区の住民の避難訓練を実施しました。訓練には900人を超える市民が参加。幼児や高齢者の手を引いて、助け合いながら避難していました。



市長に避難者の人員を報告

市長に避難者の人員を報告する参加者の姿も見られました。

会場には地元消防団のほか、菊池広域連合消防本部や大津警察署からも参加があり、初期消火訓練や救急法訓練などの指導が行なわれました。中には「夫婦二人で農作業をするので、どちら

も心肺蘇生法や応急手当ができればいい」と話し、消防署員の説明に真剣に耳を傾け、熱心に体験する参加者の姿も見られました。

また、同時にふれあい館で実施した健康危機管理訓練では、市内で新型インフルエンザがまん延し、市民に健康危機が生じた場合に、被害を最小限にとどめることを目的として、発熱外来運営の現地訓練を行いました。これは、昨年度に策定した「合志市新型インフルエンザ対策行動計画」に基づくものです。市立病院がない本市では、公共の施設を利用して発熱外来を設置するため、ふれあい館が診療所としての機能を発揮できるように、待合室や診察室の運営を職員が体験しました。

訓練では職員がそれぞれ医師役・看護師役・患者役を演じ、市民の誘導や応対、消防署の救急搬送との調整などを体験して、問題点や課題を話し合いました。



発熱外来の現地訓練

また、同時にふれあい館で実施した健康危機管理訓練では、市内で新型インフルエンザがまん延し、市民に健康危機が生じた場合に、被害を最小限にとどめることを目的として、発熱外来運営の現地訓練を行いました。これは、昨年度に策定した「合志市新型インフルエンザ対策行動計画」に基づくものです。市立病院がない本市では、公共の施設を利用して発熱外来を設置するため、ふれあい館が診療所としての機能を発揮できるように、待合室や診察室の運営を職員が体験しました。

市民が主役のまちづくりに向けて

11月23日、ワイーブル文化会館で「合志市自治基本条例シンポジウム」を開催し、約500人の参加がありました。

前半は、「地域主権時代の住民自治」試される地域の力」と題し、佐賀県知事の古川康さんが基調講演を行いました。講演では、地域で発生した問題を解決していくことの具体的事例を交えながら、「自分たちの地域のことを自分たちで考えて自分たちで決める、当然責任も自分たちで取るようになる」といった内容が話されました。古川さんの分かりやすい講演に、客席の参加者は静かに聞き入り、メモを取ったり、納得したようになぜいたりする姿が見られました。



講師をつとめた佐賀県知事の古川康さん



活発な意見が交わされたパネルディスカッション

後半では、熊本県立大学総合管理学部教授の桑原隆広さんをコーディネーターに迎え、市民から元自治基本条例検討懇話会会長の古賀靖雄さん、NPO法人ワークライフバランス共議会議事長の塚本薫さん、市議会から総務常任委員長の内敏輝さん、行政から荒木市長の4人のパネラーにより、「未来に誇れる合志市づくり」というテーマでパネルディスカッションを行いました。パネラーからは、「市民主役のまちづくり」を目的とした自治基本条例を検討したときの思いや、条例に期待することが話され、「ここまでは自分たちでやるからここからは行政で」といったような議論が地域で活発になってほしいという意見も出されました。

高額医療・高額介護合算制度のご案内

医療保険・介護保険には、各保険の提供するサービスを利用した支払額（自己負担額）が一定金額（自己負担限度額）を超えた場合、その一部を被保険者に支給する仕組みがありますが、それでも同じ世帯でみると医療費・介護費の両方の自己負担が高額になると負担が重くなってしまいます。

そこで医療費・介護費それぞれの自己負担限度額を適用した後、それでも両方を合計した自己負担が高額となる場合に、新たに定められた自己負担限度額を超えた分が支給されます。

◆限度額は年額で計算されます

高額医療・高額介護合算制度は1年間の自己負担額を合算して年額で計算されます。今年度の計算期間は平成21年8月～平成22年7月までの1年間となります。

この期間内に自己負担した医療費と介護費（それぞれの自己負担限度額を超えて支給された額は除く）を合算します。ただし、食費・居住費や差額ベッド代については合算の対象とはなりません。

◆世帯ごとに計算されます

同世帯で医療費と介護費を支払い、下記の自己負担限度額を超えた世帯が対象となります。ただし、自己負担限度額を超えた額が500円未満の場合は支給されません。

自己負担限度額

所得区分	後期高齢者医療制度 ＋ 介護保険	被用者保険または 国民健康保険 ＋ 介護保険(70歳～74歳の 人がいる世帯)	被用者保険または 国民健康保険 ＋ 介護保険(70歳未満の 人がいる世帯)
現役並み所得者	67万円	67万円	126万円
一般	56万円	62万円	67万円
低所得者2	31万円	31万円	34万円
低所得者1(年金収入 80万円以下など)	19万円	19万円	34万円

「現役並み所得者」… 同一世帯に課税所得が145万円以上の70歳以上の人がいる場合（詳しくは、加入している保険の窓口にお問い合わせください）

「一般」…………… 現役並み所得者、低所得者1、低所得者2以外の人

「低所得者2」…………… 世帯の全員が住民税非課税の人（低所得者1以外の人）

「低所得者1」…………… 世帯の全員が住民税非課税で、その世帯の各所得が必要経費・控除（年金の所得は控除額を80万円として計算）を差し引いたときに0円となる人



この制度の該当者には、12月から平成23年1月ごろにお知らせをします。内容をご確認のうえ、申請の手続きをお願いします。



問い合わせ先 高齢者支援課 高齢者保険班(西合志庁舎) ☎242-1109
健康づくり推進課 国保年金班(西合志庁舎) ☎242-1183

介護保険

実態調査にご協力を

平成24年度から始まる第5期介護保険事業計画は、介護保険法で3年ごとに計画の策定が義務付けられています。この計画に基づき、市ではサービスの提供、施設の整備、保険料の設定などを行いません。

この事業計画策定のための基礎資料として、住民の皆さんの介護保険に対する意識、意見、要望などを把握したく、合志市、菊池市、菊陽町、大津町の2市2町合同で、介護保険事業計画見直しなどに伴う実態調査を実施します。

調査は来年1月に実施する予定で、次の4つの調査を行いません。

3年に一度の貴重な調査ですので、皆さんのご協力をよろしく願います。

調査の種類	在宅要支援・要介護調査	サービス未利用者調査	高齢者一般調査	若年者調査
対象	現在、介護保険のサービスを受けている人 (対象者全員)	介護保険の認定は受けているが、サービスは受けていない人 (無作為抽出)	介護保険の認定を受けていない65歳以上の人 (無作為抽出)	40歳以上64歳までの人 (無作為抽出)
方法	ケアマネージャーによる訪問調査	郵送	郵送	郵送

問い合わせ先 高齢者支援課 高齢者保険班(西合志庁舎) ☎242-1109

障がい者の皆さんへ

日常生活用具の給付を行なっています

障がいのある人の日常生活の便宜を図り、福祉の増進に資することを目的として、自立生活支援用具などの日常生活用具を給付しています。

●主な日常生活用具の種類

介護・訓練支援用具	特殊寝台、特殊マット、特殊尿器、入浴担架、体位変換器、移動用リフト、訓練いす、訓練用ベッド
自立生活支援用具	入浴補助用具、便器、歩行支援用具(移動・移乗支援用具)、頭部保護帽、特殊便器、自動消火器、電磁調理器、聴覚障がい者用屋内信号装置など
在宅療養等支援用具	透析液加温器、ネブライザー(吸入器)、電気式たん吸引器、酸素ボンベ運搬車、盲人用体温計(音声式)、盲人用体重計、動脈血中酸素飽和度測定器(パルスオキシメーター)
情報・意志疎通支援用具	携帯用会話補助装置、情報・通信支援用具、点字ディスプレイ、点字器、人工内耳用電池、点字タイプライター、視覚障がい者用ポータブルレコーダー、視覚障がい者用活字文書読上げ装置、視覚障がい者用拡大読書器、盲人用時計、聴覚障がい者用通信装置、聴覚障がい者用情報受信装置、人工喉頭など
排泄管理支援用具	ストマ装具、紙おむつなど

※原則として、購入費の1割を利用者が負担することとなります。

※日常生活用具の給付などに際しては、用具ごとに障がい内容や年齢などの対象要件と基準額が定められています。詳しくは、お問い合わせください。

問い合わせ先 福祉課 障がい福祉班(西合志庁舎) ☎242-1149

20代の期日前投票所の投票立会人を募集します

今年3月の合志市長選挙、7月の参議院議員通常選挙では、20代で投票に行く人の割合は約3割と大変低い状況でした。

そこで、合志市選挙管理委員会では、選挙啓発の一環として若い人たちに選挙をもっと身近なも

のに感じていただくために、20代の人々の期日前投票所における「投票立会人」を募集します。

来年4月は、統一地方選挙（熊本県議会議員一般選挙、合志市議会議員一般選挙）が行なわれる予定です。多数の応募をお待ちしています。

●期日前投票立会人とは

選挙の告示日（国政選挙では公示日）の翌日から投票日の前日までに行なわれる期日前投票において、投票事務が公正、適正に行なわれているかなどを見守る人です。本市では、市役所の合志庁舎で2人、西合志庁舎で2人が期日前投票期間中に投票立会人として従事されており、通常は自治会長などに依頼しています。

●期日前投票立会人になるには

今回、申し込みされた人を、事前に「期日前投票立会人名簿」に登録します。選挙が行なわれるときは、登録された人の中から期日前投票立会人をお願いします。

なお、募集する資格要件、勤務条件は次のとおりです。

資格要件		本市にお住まいの選挙権を有する20代の人
勤務条件	時 間	午前8時30分～午後8時
	報酬など	日給11,700円(交通費込み)
	場 所	市役所の合志庁舎または西合志庁舎

●申込方法 期日前投票立会人申込書を合志市選挙管理委員会へ郵送または直接持参してください。申込書は総務課窓口で受け取るか、市ホームページからダウンロードしてください。



問い合わせ先 合志市選挙管理委員会(合志庁舎総務課内) ☎248-1112

夏祭り市民ボランティアを募集します

本市では、地域活性化を目指して平成23年から毎年8月に、カントリーパークで花火大会をメインに夏祭りを開催する予定です。市民の皆さんが一体となって楽しめるお祭りにするため、企画立案と運営にご協力いただける市民ボランティアを募集します。みんなで力を合わせてお祭りを成功させましょう！たくさんの市民の皆さんの応募をお待ちしています。



●内容

市の職員とともに、お祭りの実施に向けた企画立案から会場設営、運営までご協力いただける市民ボランティアを募集します。

「こんなお祭りにしたい」など、皆さんのご意見を反映させて、市民が主役となれるお祭りを目指します。

楽しい夏祭りとなるよう、あなたのアイデアを聞かせてください。ボランティアで汗を流してがんばってくれる人を募集します。

●応募方法

住所、氏名、年齢、電話番号、職業、応募動機を明記のうえ、まちづくり戦略室までご応募ください。応募は、直接持参、郵送、ファクシミリ、Eメールのいずれかをお願いします。

なお、応募の様式は問いませんが、標準応募用紙をまちづくり戦略室に備えています。また、市ホームページからも印刷して使用できます。

●応募期限

平成23年1月7日（金）まで

問い合わせ先 まちづくり戦略室(合志庁舎) 〒861-1195 合志市竹迫2140番地
☎248-1028 FAX 248-1196 Eメール machizukuri@city.koshi.lg.jp

合志市音頭の歌詞を募集します♪

平成 18 年 2 月 27 日に旧合志町と旧西合志町が合併し、合志市が誕生してから平成 23 年で 5 周年を迎えます。

「志を合わせる」合志市は、これからも多くの人にとってかけがえのない心のふるさとであり、いつまでも健康で安心して暮ら

せるまち、愛着と誇りを持って暮らせる明るいふるさとであり続けます。

そこで、5 周年を迎えるにあたって、更なる合志市民の一体感を生み出すことを目的に新たに合志市音頭を制作するため、歌詞を募集します。

●募集内容

- (1) 歌詞は、合志市をイメージでき、老若男女を問わず自然に口ずさむことができ、親しみやすく、後世まで歌い継がれる分かりやすいものとします。
- (2) 自作未発表のオリジナル作品で、他者の知的所有権（著作権）を侵害しないものに限りま
- (3) 漢字・ローマ字などには必ず振り仮名を付けてください。なお、歌詞は 5 番以内とします。
- (4) 応募作品は 1 人 1 作品とします。

●応募資格

市内・市外のどなたでも応募できます。

●応募期限

平成 23 年 1 月 7 日（金）午後 5 時必着

●応募方法

- (1) 指定の応募用紙で応募してください。応募用紙は、商工振興課（合志庁舎）、西合志庁舎総合案内の窓口、泉ヶ丘支所、須屋支所に設置します。また、市ホームページからも入手できます。
- (2) 応募にあたっては、直接持参、郵送、Eメールのいずれかで商工振興課（合志庁舎）に提出してください。西合志庁舎総合案内、泉ヶ丘支所、須屋支所でも提出できます。
Eメールで提出する場合、件名は必ず「合志市音頭の歌詞募集係」あてとし、応募用紙を添付ファイル（ワード形式、テキスト形式に限る）にして送信してください。
- (3) 応募された作品は、返却しません。

●選考方法

応募作品の中から合志市音頭制作委員会において審査し、入選作品を決定します。最優秀賞となった作品を合志市音頭として採用します。

●賞金

最優秀賞作品 1 点 10 万円
優秀賞作品 2 点 3 万円

●入選者の発表

広報こうしと市ホームページに掲載します。また、新聞などの報道機関で氏名などを発表する場合があります。

●その他

- (1) 最優秀賞となった歌詞に、専門の作曲家により曲を付け、合志市音頭を完成するものとします。ただし、合志市音頭の最終決定にあたっては、制作委員会と作曲者による加筆補正をすることがあります。
- (2) 入選作品に関する一切の権利は、合志市に帰属するものとします。



応募・問い合わせ先 〒861-1195 合志市竹迫2140番地
商工振興課「合志市音頭の歌詞募集係」あて
☎248-1115 Eメール syokou@city.koshi.lg.jp

地ブラ事務局 が行く!

国産ごまドレッシング
白・黒 2種類

シリーズ
第5弾

今回は、国産ごまにこだわり、200軒を超える農家の皆さんに賛同いただき、国産ごまの生産量を増やしている株式会社 釜屋さんをご紹介します。

国産ごまドレッシング 白・黒2種類

●販売価格

1本 950円
(税込)



ごまはミネラルの
宝庫です!

鉄分はほうれん草の3倍、カルシウムは牛乳の11倍も含まれています。サラダにはもちろん、お肉料理にもよく合いますので、お試しあれ!

釜屋さんの国産ごまは、愛情を持った契約農家と、豊かな大地と健康な畑から生まれています。農業や化学肥料を使わないため、害虫駆除も手作業で行なっています。手間ひまかけて栽培を行なう生産者と釜屋さんとの信頼関係ができています。だからこそ、自信を持って消費者の皆さんへお届けできる品質となっています。



生産者の釜屋さんに 突撃インタビューしました!

国産ごまたっぷりの
美味しいドレッシングです!

Q1. 認証品に選ばれ、お客さんの反応は?

A1. 合志市を中心にたくさんの方の契約農家が増えたこともあり、認証品に選ばれたことは、農家の人にとって非常に励みになります。物産館での売上は少し上がった気がしますので、これを機に地元の皆さんにも、もっと利用していただきたいと思います。

Q2. ブランド推進協議会に期待することは?

A2. 現在、ブランド推進協議会の働きかけでイベントなどの出展の機会が増えてきました。来年の春には九州新幹線も全線開業しますので、県外の人にも合志ブランドをぜひアピールしてもらいたいと思います。

●ご注文・問い合わせ先

株式会社 釜屋 担当者 豊島

合志市栄3610-70 ☎248-0044 FAX248-0048

ホームページアドレス <http://www.gomanet.co.jp/>

※ユーパレス弁天物産館でも取り扱っています。

合志市特産品地域ブランド推進協議会(合志庁舎 商工振興課内) ☎242-1270
ホームページアドレス <http://www.kinasse-koshi.jp>

「ふるさとサポーター」登録にご協力ください

本市では、市外に在住する合志市出身者や合志市にゆかりのある人などで、本市のイベントやまちづくり、県外でのPR活動などのお手伝いをしてもらえる人を募集しています。

●目的

本市のまちづくり活動や発展のためにご協力いただける人脈づくりを目指します。また、市からの各種情報をお送りし、合志市をより身近に感じてもらう機会を設けます。

●情報募集

市外に住むご家族やご親戚、知人などで登録してもらえる人を紹介してください。(住所・氏名・電話番号を下記の問い合わせ先までご連絡ください。)ただし、事前に本人のご承諾が必要です。

●登録方法

ご連絡いただいた後、確認してこちらから申込用紙をお送りしますので、必要事項を記入し、企画課(合志庁舎)まで提出してもらいます。

※お寄せいただいた個人情報は適正に管理し、目的外には使用しません。

今回は、さっそく「ふるさとサポーター」にご登録された、関東合志会会長の安武正秀さんからお寄せいただいたコメントをご紹介します。



千葉県流山市在住
安武 正秀さん

関東合志会会長の安武です。ふるさと合志に思いをはせながらふるさと会の活動に携わっています。関東合志会の活動は、毎年東京の中野で8月に行なう懇親会の開催と、ふるさと合志市と会員との情報交換の橋渡しです。

このたび、合志市では「広報こうし」を通じて「ふるさとサポーター」の募集を開始されたとのこと、わたしもふるさとを離れて50年以上がたちましたが、ふるさと合志の活性化に少しでもお役に立てばと思い、早速、登録させていただくこととしました。これを機会に会員の皆さんとふるさと合志市のつながりが深まることを願っております。

問い合わせ先 企画課 政策企画班(合志庁舎) 〒861-1195 合志市竹迫2140番地
☎248-1183 FAX 248-1196 Eメール kikaku@city.koshi.lg.jp

県道大津植木線バイパスと北熊本スマートインターチェンジの 早期着工を

10月12日、市内企業71社で構成する合志市企業等連絡協議会の山田敏雄会長（合志技研工業株式会社代表取締役）が、市長へ県道大津植木線バイパスと北熊本スマートインターチェンジ早期着工に関する陳情書を提出しました。これは、本市における流通の利便性向上と、それに伴う商工活性化を求めて提出されたものです。

荒木市長は「市の重点施策でもあり、可能な限り早期実現に向けて尽力したい」と回答しました。



(写真左)陳情書を提出する山田会長

年末年始の交通事故に注意!



安全運転
をお願いしますね

交通事故は一人ひとりが交通ルールを守り、正しい交通マナーを実践することで未然に防ぐことができます。年末・年始は交通量の増加で道路が混雑します。

また、例年飲酒による交通事故が多発しています。車の運転やマナー、歩行の際も十分に注意し、交通事故防止の徹底に努めましょう。

ひのくにピカピカ運動実施中

例年、秋から冬にかけては日没が早まり、夕暮れ時から夜間にかけての交通事故が多発する傾向にあることから、広く県民に注意を呼びかけるとともに、交通事故防止を図るため「ひのくにピカピカ運動」が実施されています。

●運動期間

平成23年2月28日（月）まで

●運動重点

①反射材の活用

夜間に外出するときは反射材を活用し、明るい服装に心掛け、ドライバーからも目立つようにしましょう。

※道路を横断するときは、横断歩道など安全な場所を利用し、左右の安全確認を徹底しましょう。

②前照灯の早め点灯と上向き走行の励行

夕暮れ時には意識して前照灯を早めに点灯し、車の存在を周囲に知らせましょう。

※自転車も前照灯を早めに点灯し、歩行者や自動車の動きに注意しましょう。

対向車や前を走る車がないときは前照灯を上向きで走行し、歩行者の早期発見に努めましょう。

※スピードは控え目に車間距離を十分にとり、特に右からの横断者に注意しましょう。

●前照灯の早め点灯の目安

次の「早め点灯目安時刻表」を参考に、前照灯を点灯しましょう。

早め点灯目安時刻

	期 間	点灯時刻
12月	1日～10日	午後4時50分
	11日～20日	午後4時50分
	21日～31日	午後4時55分
1月	1日～10日	午後5時
	11日～20日	午後5時10分
	21日～31日	午後5時20分
2月	1日～10日	午後5時30分
	11日～20日	午後5時40分
	21日～28日	午後5時45分

※点灯目安時刻は、期間中の最も早い日の入時刻の約20分前に設定

問い合わせ先 総務課 交通防災班(合志庁舎) ☎248-1112

水泳で大活躍

9月18・19日に三重県で行なわれた日本スポーツマスターズ2010の水泳競技に、入江和也さん（須屋）が出場し、50m バタフライで優勝を飾りました。入江さんは現在57歳。男子6部（55～59歳）に出場し、タイムは29秒70でした。そのほか、2009年度FINA（国際水泳連盟）公認大会においてワールドマスターズランキン

グ9位になるなど、これまでもさまざまな大会で活躍してきました。時間をつくっては近くのプールで練習しているという入江さん。「職場の皆さんや家族にはいつも協力してもらい、感謝しています。次の目標に向かって体の続く限り頑張りたいと思っています。」と話していました。

▶日本スポーツマスターズ2010で力強い泳ぎを見せる入江さん



◀1位で表彰される入江さん



西合志南中の剣道部が2連覇

10月23日、菊池市総合体育館で行われた熊本県下中学校剣道大会で、西合志南中学校の剣道部が女子団体の部で優勝しました。

この大会は県内の中学校から新メンバーで参加する新人戦で、女子は30校の参加がありました。同部は決勝戦で尚綱中学校を2対1で破り、昨年に続いて見事2年連続の優勝を飾りました。



▲笑顔の西南中剣道部メンバー

セミコンテクノパーク清掃活動

10月28日、セミコンテクノパーク協議会による清掃活動が行なわれました。

この活動は、セミコンテクノパークに立地する企業が例年この時期に行なっているもので、当日は約80人の参加者が、道路沿いの植込みの中や公園などを中心に、燃えるごみや空き缶など約50キロのごみを回収しました。



▲たくさんのごみが回収されました

税について考えよう

10月25日、合志小学校で6年生児童を対象に納税教室が開催されました。これは社団法人菊池法人会が毎年、納税について学んでもらおうと菊池地域の小学校で行なっているもので、同会の婦人部の女性が講師となって児童たちに分かりやすく税の説明を行ないました。そのほか、アニメーションのDVDを見たり、税務署の署員に質問したりして、児童からは「税金がどういう風に使われているか分かった」などの感想が聞かれました。

また、10月30日にはユーパレス弁天で、菊池税務署と菊池地区納税貯蓄組合連合会による平成22年度納税表彰式が行なわれました。

菊池市外での開催は初めてのことで、長年にわたり税務行政に貢献した皆さんに感謝状が贈呈されました。なお、当日は税の作品コンクール表彰式も行なわれ、書道や作文などの部門に入選した児童生徒たちが表彰されました。

▶税について真剣に考える児童たち



◀表彰された入選児童



「シルバーの日」 ボランティア美化奉仕作業

合志市シルバー人材センターでは、例年10月の「シルバー人材センター事業普及啓発月間」の期間中に定められる「シルバーの日」に、地域住民に対して広くシルバー人材センター事業の周知・啓発を図る目的で、ボランティア美化奉仕作業を実施しています。

今年は10月15日に会員134人が参加して、合志庁舎・西合志庁舎など6カ所の公共施設周辺を手分けして、雑草刈り、掃き掃除、空缶拾いなどを行ないました。



▲作業に精を出す皆さん

故郷に力士時代の記念品を寄贈

11月17日、本市出身で元大相撲関脇力士の松井孝一（旧姓は福島）さんが、現役時代に使用した化粧まわしなど記念品数点を本市に寄贈されました。出羽海部屋に所属し、「福の花」という四股名で活躍した松井さん。今年古希（70歳）を迎えるにあたり、東京都墨田区にある自宅で保管していた記念の品をふるさとに寄贈することを思い立ちました。松井さんは「地元でこういうおすもうさんがいたことを知ってもらえればうれしい」と話していました。記念品の一部はヴィーブル3階の合志歴史資料館で展示中です。また、来年の合併5周年に併せて企画展を行なう予定です。



▲市長に化粧まわしを寄贈する松井さん(写真右)

合志市陸上競技大会

10月31日、熊本県民運動公園・補助競技場で合志市陸上競技協会主催の第1回合志市陸上競技大会が開催されました。これは本市におけるスポーツ振興の一環として、体力の補強と技術の向上を図ることを目的に小中学校を対象に行なわれました。



※成績は1位のみ。敬称略。

種目	学年	氏名(学校名)	タイム
男子 100m	小学4年	村上 理仁 (合志小)	15秒60
	小学5年	佐々木 祥吾 (合志南小)	14秒60
	小学6年	村上 貴志 (合志小)	14秒20
	中学1年	宮原 慧 (合志中)	13秒46
	中学2年	加藤 大知 (西合志南中)	12秒01
	中学3年	古閑 慎也 (西合志南中)	12秒38

種目	学年	氏名(学校名)	タイム
男子 800m	小学5年	森山 皓太 (南ヶ丘小)	2分51秒
	小学6年	村上 貴志 (合志小)	2分48秒
男子 1500m	中学1年	辻 向陽 (西合志南中)	5分03秒
	中学2年	千々和 翔 (西合志南中)	4分53秒
	中学3年	宮木 侑一郎 (西合志南中)	4分44秒
女子 100m	小学4年	甲斐崎 香 (合志南小)	17秒83
	小学5年	仁尾 麻由 (西合志東小)	16秒04
	小学6年	中谷 心 (西合志東小)	14秒69
	中学1年	西 麻亜紗 (西合志南中)	14秒62
	中学2年	東 玲奈 (西合志南中)	13秒66
女子 800m	小学5年	衛藤 愛羅 (南ヶ丘小)	3分19秒
	小学6年	柏尾 綾乃 (西合志南小)	3分04秒
	中学1年	後藤 千翔 (西合志南中)	2分40秒
	中学2年	齊藤 万己 (西合志南中)	2分31秒

年末年始のごみ収集、し尿くみ取り

年末年始のごみ収集とし尿くみ取りは下記の日程表のとおり行ないます。

ごみ出しは午前8時30分までをお願いします。

●個人搬入

- 搬入は4トン車以下に限ります。
- 所定の手数料が必要です。
- 環境美化センターへの燃やすごみの搬入はできません。
- 搬入先

燃やすごみ・可燃性粗大ごみ

東部清掃工場 ☎293-5245

資源物・埋立ごみ・不燃性粗大ごみ

環境美化センター ☎293-1222

●し尿くみ取り

12月24日(金)午後5時までに、業者に直接連絡してください。くみ取りの最終日は12月28日(火)です。

●粗大ごみ収集受け付け

1月分の受け付けは12月28日(火)までにご連絡ください。

連絡先…(株)セイブクリーン(し尿くみ取り・粗大ごみ収集)

☎242-0059

☎0120-812-583 (フリーダイヤル)

(有)宇都宮産業(粗大ごみ収集のみ)

☎345-8961

☎0120-958-367 (フリーダイヤル)

月		12月													1月	
日		19	20	21	22	23	24	25	26	27	28	29	30	31	1~3	4
曜日		日	月	火	水	木	金	土	日	月	火	水	木	金	土~月	火
ごみ	市収集	ごみカレンダーのとおり														
	個人搬入	東部清掃工場	可燃性粗大ごみ 燃やすごみ	休み	午前8時30分から 午後5時まで	休み	午前8時30分から 午後5時まで	午前8時30分から 正午まで	午前8時30分から	午前8時30分から 午後5時まで	休み	休み	休み	平常どおり		
	環境美化センター	不燃性粗大ごみ 資源物・埋立ごみ	休み	平常どおり	休み	平常どおり	休み	平常どおり	休み	平常どおり	休み	平常どおり				
し尿	くみ取り	休み	平常どおり	休み	平常どおり	休み	平常どおり	休み	平常どおり	休み	平常どおり	平常どおり				

年末年始はごみ量が多いため、普段の収集時間と違う時間の収集になることがあります。必ず収集日の午前8時30分までに、ごみステーションに出しましょう。

ごみ収集予定表の変更について

年末のごみ収集について、収集地区1・4・5の収集日程が変更になりました。変更内容と対象の行政区は次のとおりです。(収集地区2・3・6の収集予定については変更ありません。お間違えのないようご注意ください。)

●変更内容

12月30日(木)

【変更前】燃やすごみ収集中止

【変更後】燃やすごみ特別収集

●対象行政区

【収集地区1】

出分・上古閑・菊池病院官舎・新古閑・御領・野付・新迫・日向・上町・横町・下町・竹迫住宅・二子・

油古閑・上庄・原口・原口下・中林・後川辺・鹿水・平島・合志中央団地・栄住宅・栄温泉団地・新栄温泉団地・山下団地・下群・黒石原・西沖住宅・杉並台・すずかけ台

【収集地区4】

須屋・南陽・南須屋・堀川・榎ノ本・県営住宅・西須屋団地・東須屋・灰塚・高木・辻久保・小合志・江良・立割・弘生・生坪・黒松・合生住宅

【収集地区5】

北・本村・辻・東・木原野・湯之端・外園・中尾・上生・城・ユトリック団地

油の流出などによる水質事故に注意

水質事故とは、河川などへの油、化学薬品などの汚染物質の流出や、魚類がへい死するなどの事故のことです。農業施設などの維持管理に伴い、油などの使用が増えて

います。河川の水質事故の原因の多くが不注意による油などの流出ですので、取り扱いには細心の注意をお願いします。

問い合わせ先 菊池川流域清流保全協議会事務局 九州地方整備局 菊池川河川事務所管理課
☎0968-44-2171



人権教育シリーズ⑦

市では人権教育の推進のため、さまざまな活動や啓発に取り組んでいます。ここでは、取り組みの内容や情報を定期的にお知らせしていきます。

自分たちのくらしをみつめながら ～西合志第一小学校～

「けんかのない楽しいクラスにしたい」
「明るくみんなが仲よく遊べるクラスにしたい」
「みんなで力を合わせて頑張るクラスにしたい」…。

子どもたちにどんなクラスにしたいのかと問うと、こんな言葉がよく返ってきます。保護者としても、学力をつけてほしいということはもちろんですが、わが子が友だちと仲良く楽しんで学校に行ってくれることが一番の願いではないでしょうか。

学校でも「どの子どもも安心して楽しく学校生活を送ってほしい」、そんな思いで子どもたちと過ごしています。しかしながら、まだ幼い子どもたちですので、相手の気持ちを考えることができなかったり、間違った見方で人を傷つけてしまったという事は珍しくありません。日常の中でも、どうすれば良かったのか考え合っていますが、学校ではそれに加えて、年間を通して計画的に人権学習に取り組みながら学んでいきます。

なかまづくり、部落問題学習、平和学習などを通して、人権の大切さを正しく知り、そしてそこから自分のくらしと重ねて考えていきます。自分の心の中にも、自分の身近なところにも、似たようなことや思いがあると気づき、

自分自身を振り返ったり、立ち上がる勇気をもったりしていくのです。

各学年の学びは、校内人権集会という形でさらに深め合っていきます。人権学習を通して見えてきた自分のことや周りのことについて、子どもたちがそれぞれに発表していきます。そしてそれを聞いて、また周りの子どもたちが自分と重ねながら意見を言っていきます。本校では、そんな子どもたちの姿を保護者にも見ていただきたいと考え、授業参観の日には人権集会を行ないました。



人権集会で発表する児童

保護者の感想

- “いやだな”と思う気持ちをきちんと伝えたり、人と接するのに大切なことを発表したり、考えていく時間を持ったりすることは、算数や国語などの勉強と同じくらい必要なことだと感じました。何でも言い合えてみんなで解決していくことのできる学校・クラスになっていけたらと思います。
- 子どもたちの心の中には、人に言えないことがあり、もやもやした気持ちがあることが分かりました。勇気を出すということは大変なことだと思いますが、もやもやを出してしまった方が良いことだと気づいてくれると思いました。
- 低学年から、人との関わり大切さを学ぶ機会があり、一人ひとりにそれが身につけば、本当に人を大切にすることが育っていくのだと思います。続きをそれぞれの家庭の中で育てていかなければならないと考えさせられました。
- 子どもたちが、自分のつらかったこと、いやだったことを勇気を出して発表してくれてとても感動しました。相手の気持ちを考えなかったり、相手によって態度を変えたりすることは、わたしたち大人が考えなければいけないし、子どものお手本になれるようにしていかなければと改めて感じました。

人権学習は、難しいものではなく自分の身近にあるものです。自分が大切にされ、自分も人を大切にできる、そんな温かいつながりをつくっていくためにも、わたしたち大人も子どもたちとともに学んでいきたいと思っています。

(西合志第一小学校)

次回は3月号に掲載予定です。



西合志図書館 (☎242-5555)
合志図書館 (☎248-5754)
泉ヶ丘市民センター図書館 (☎247-1315)

旬の本

『江 姫たちの戦国 上・下』
田淵 久美子 著 日本放送出版協会

織田信長の妹である市の三女、江を主人公に、戦乱の世を力強く生き抜いた浅井三姉妹の波瀾の生涯を描いた歴史小説。大河ドラマ『篤姫』を手掛けた脚本家らしい筆さばきで登場人物の個性を鮮やかに写し出している。2011年1月から始まるNHK大河ドラマの原作でもある。



一般書

ある日自分へ……………相田 みつを 著
再生……………石原 慎太郎 著
十字軍物語 1……………塩野 七生 著
もつとおいしい!タジン鍋……………野澤 幸代 著
8歳からのお給料袋……………野中 ともよ 著
図解絶対感覚ゴルフ……………田原 紘 著
おしんの遺言……………橋田 壽賀子 著
マンチュリアン・リポート……………浅田 次郎 著
往復書簡……………湊 かなえ 著
三国志 第9巻……………宮城谷 昌光 著
杏里島奇譚……………梶尾 真治 著
マリアビートル……………伊坂 幸太郎 著
クロエとエンゾー……………辻 一成 著
温泉&やど九州 '11

児童書

獣の奏者外伝 刹那……………上橋 菜穂子 著
都会のトム&ソーヤ8……………はやみね かおる 著
ふしぎの家のアルバイト……………石和 仙衣 著
太陽と光しょくばいものがたり……………藤嶋 昭 著
ルラルさんのたんじょうび(絵本)……………いとう ひろし 著
によきによきのき(絵本)……………斉藤 洋 著
いちばんあいされてるのははく(絵本)……………宮西 達也 著
CD
LIVE……………NEWS
ハナミズキ……………一青窈
ア・サウザンド・サンズ……………リンキン・パーク
天装戦隊ゴセイジャー&最新スーパー戦隊
R40本命歌謡曲 2

新着本

新刊お薦め本

『プーさんの森にかえる』
デイヴィッド・ベネディクダス 著 小学館

1926年にA・A・ミルンが発表して以来、世界中で愛され、世代を超えて読み継がれてきた本『くまのプーさん』。本書はイギリスの小説家による続編であり、『くまのプーさん』の知的所有権の管理者より「原作の精神と質の高さを受け継いでいる」と最大の賛辞を受けた本。80年前と少しも変わらないプーと仲間たち。ぜひとも原作と併せてどうぞ。



『知覧 六月三日の邂逅』
西山 慶尚 著 文芸社

知覧の特攻平和会館を訪れた「私」は、かつて特攻隊の兵士だった男性と出会う。彼は、出撃したもののエンジンの故障と偽って引き返した過去を語る。その後、行方が知れない男性の消息を追い、「私」はある事実を知る。
著者の忘れようにも忘れられない人生が投影された戦争の傷跡を描く表題作ほか、7篇を収録した短編小説集。



移動図書館車「ひまわりドンちゃん号」巡回

※移動図書館車の貸出し時間は、約20分です。早めにお越しください。

月 日	巡回地	時 間	月 日	巡回地	時 間	月 日	巡回地	時 間
12/21 (火)	南陽区公園前	13:30	1/6 (木)	灰塚区構造改善センター	13:30	1/18 (火)	南陽区公園前	13:30
	西須屋団地区集会所前	14:00		合生文化会館	14:00		西須屋団地区集会所前	14:00
	県営住宅区5棟前駐車場	14:30		黒松区公民館	14:30		県営住宅区5棟前駐車場	14:30
	榎ノ本元気な家ひまわり前	15:00		上生区禁酒記念碑前	15:00		榎ノ本元気な家ひまわり前	15:00
12/22 (水)	つどいの広場(わかば)	13:30	1/11 (火)	みずき台東側公園	13:30	1/19 (水)	新開水源地	13:30
	堀川区公民館	14:00		みずき台集会所予定地	14:00		新開区公民館	14:00
	ふれあい館ティセンター	14:30		東須屋区公民館	14:30		黒石区公民館	14:30
	ユトリック区公民館前	15:00		須屋市民センター	15:00		黒石市民センター	15:00
1/5 (水)	北区構造改善センター	15:30	上須屋学習センター	15:30	農研宿舍A棟前	15:30		
	辻久保学習センター	13:30						
	くぬぎ園・ケアハウス	14:00						

市立図書館のホームページで、蔵書の検索ができます <http://koshi-library.coda.ne.jp/>



と き 毎週土曜日
受付時間 午後7時～9時
場 所 西合志図書館「天文台」
参加費 無料
 ※雨天・曇天の場合中止します。
 来館前に電話でご確認ください。

問い合わせ先 西合志図書館

☆自宅で観る 12月の星空☆

12月になると、東の空から明るい星が多い冬の星座が昇ってきます。

1等星ベテルギウス、リゲルと中央の三ツ星が目立つオリオン座、カペラを含む5角形のぎよしゃ座、カストルとポルックスが並んでいるふたご座などが見えます。

「第6回創作どうわえほん」受賞作品が決まりました

特選「龍の茶わん」星野英俊さん(神奈川県)
一席「しあわせのことり」長谷川直美さん(熊本県)
二席「ちよばあちゃんはかくれんぼ」
 合志市社会福祉協議会キャラバンメイト部会さん(合志市)
ジュニア賞「ミニカーのだいぼうけん」川田綾菜さん(香川県)
 ※応募作品は、西合志図書館(12月26日まで)と合志図書館(1月8日から2月27日まで)展示しています。

皆既月食観望会のお知らせ(入場無料)

と き 12月21日(火)午後5時30分～
ところ 西合志図書館「天文台」
内 容 完全に月がかくれてしまう天文現象です。今回は月が欠け始めながら登ってきます。ぜひご参加ください。
 ※雨天・曇天の場合中止します。来館前に電話でご確認ください。

図書館掲示板

西合志図書館

- マインドシアター(入場無料)
と き 12月25日(土)午後2時～
ところ 西合志図書館「集会室」
題 名 『ミッキーのクリスマスの贈りもの』
- おはなし会(入場無料)
と き 12月4・5・11・12・18・19・26日
 1月8・9・15・16・23・29・30日
 午後2時～
ところ 西合志図書館「おはなしの部屋」

合志図書館

- ふれあいおはなし会(入場無料)
と き 12月4・11・18・25日
 1月8・15・22・29日
 午後2時30分～
ところ 合志図書館「おはなしコーナー」



第3回ふれあい読書講座

1972年出版当時の流行語にもなったほどの名作。「老い」という深刻な問題を、講師に分かりやすく解説していただきます。多数のご参加をお待ちしています。
と き 平成23年1月19日(水)
 午後2時～(2時間程度)

ところ 西合志図書館「集会室」
題 目 有吉 佐和子 作「恍惚の人」
講 師 星永 文夫さん(俳誌「霏霏」主宰)
参加費 無料
申し込み・問い合わせ先 西合志図書館



12・1月の休館日

- ◆毎週月曜日(祝日の場合は翌平日が休館)
- ◆毎月末日(末日が土・日・祝日の場合は開館)

12月6日(月)・13日(月)・20日(月)・27日(月)
 年末年始 12月28日(火)～1月4日(火)
 1月11日(火)・17日(月)・24日(月)・31日(月)
 ※1月27日(木)・28日(金)は合志図書館のみ臨時休館です。

休館日の資料の返却について

年末年始の休館中は、図書・雑誌のみ各館に設置している返却ポストへ返却できます。
 CDやビデオテープ・DVD・紙しばいは、破損のおそれがありますので必ず開館日にカウンターにご返却ください!

(返却ポストの場所)

- 西合志図書館…正面玄関左側
- 合志図書館…ヴィーブル正面玄関左側
- 泉ヶ丘市民センター図書館・須屋支所…それぞれの施設の中(12月29日～1月3日は施設閉庁のため返却できません。)



合志市の今昔 その七
合志市野々島 (旧西合志町大字野々島)

野々島は本市の西端にあり、西側が熊本市に接しています。

元は鳥栖村と呼ばれていましたが、江戸時代の始めから鳥栖本村(鳥栖村)、鳥栖村ノ内辻村(鳥栖辻村)、鳥栖村ノ内東村(鳥栖東村)、鳥栖村ノ内北村(鳥栖北村)と分かれていました。明治9(1876)年にこの4カ村が合併して野々島村になり、第32回に記したように、明治22(1889)年、上生村や御代志村など他の4カ村と合併して西合志村大字野々島となりました。

寛永10(1634)年の人畜改帳には人数は179人、生産高である石高は1,945石と記載されています。

明治15年(1882)の調べでは、279戸に1、271人が住んでおり、職業は農業が圧倒的で233戸、他には大工職2戸、染物屋である紺屋1戸、鍛冶職1戸、左官職3戸、畳刺職3戸、石工職2戸、竹細工職1戸、提灯張職1戸、造酒職1戸、小売商16戸、雑職として水車職1戸、荷車職1戸、牛馬売買職4戸、人力車職1戸、湯屋職1戸の記載があります。

同じく明治15(1882)年の調査では、農耕用の牝馬が233頭、牡馬が3頭飼育され、農作物では米810石、大豆6百石、小豆80石、粟3、150石、蕎麦5百石、小麦150石、大麦70石、甘藷20万斤、蘿蔔(大根)6万斤、茶千斤、筍8百斤、柿2千5百斤、竹2千本、鶏卵5千個、畳150枚、清酒170石の生産があり、鍛冶屋では包丁150刃、釘百包を作っています。(注…1石≒250斤≒40貫≒150kg)

また、野々島小学校(現西合志中央小学校)が明治8(1875)年に開校しています。明治15(1882)年の在籍児童数は184人(男子110人、女子74人)でした。また、野々島には明治22年から昭和57年まで役場が置かれており、前述の家職の種類や交通の要所でもあったことを考えると、当時の旧西合志村の政治・経済の中心であったと思われる。

文化財には、国指定の二子山石器製作遺跡(縄文時代、天神免)のほか、縄文時代の木原野遺跡(木原野)、縄文・弥生時代の沖田遺跡(沖田)、永田遺跡(永田)、弥生時代の永田支石墓(永田)、中原支石墓(中原)、古墳時代の二子塚古墳(天神免)、享保14(1729)年の放牛地蔵(65体目、外園)などがあります。

平成21年には、908戸、2,652人となり、人口は2倍強になっています。



二子山石器製作遺跡

各施設年末年始の休館日

各図書館の年末年始の休館日は P17 }
ヴィーブルの年末年始の休館日はP22 } をご覧ください。
各児童館の年末年始の休館日は P23 }

詳しくは各施設にお尋ねください。

施設名	問い合わせ先	休館期間	
合志市役所「合志庁舎」・「西合志庁舎」	248-1112(総務課)	12月29日(水)～1月3日(月)	
泉ヶ丘支所	248-3453		
須屋支所	345-4400		
合生文化会館	242-3218		
保健福祉センター“ふれあい館”	242-7000		
人権ふれあいセンター	248-3893		
泉ヶ丘市民センター公民館	248-3453		
三つの木の家	248-6277		
野々島公民館	242-1636		12月28日(火)～1月4日(火)
御代志市民センター	242-1190		
須屋市民センター	346-4112		
黒石市民センター	242-2321		
老人憩の家(※1)	242-2030	12月31日(金)～1月3日(月)	
福祉センター“みどり館”(※2)	248-0400	12月31日(金)～1月4日(火)	

(※1) 12月29日・30日の開館は浴室と大広間のみです。

(※2) 12月28日・29日・30日の開館は浴室と大広間のみで、開館時間は午前9時～午後3時までです。

素敵な人生 素敵なパートナー



合志市男女共同参画
推進懇話会委員
平川 貴光

このコーナーを読まれている市民の皆さんにはすでにご存じの人が多くは思いましたが、あらためて男女共同参画社会基本法について考えました。

男女共同参画社会基本法(抜粋) (定義)第2条 (1)男女共同参画社会の形成

男女が、社会の対等な構成員として、自らの意思によって社会のあらゆる分野における活動に参画する機会が確保され、もって男女が均等に政治的、経済的、社会的及び文化的利益を享受することができ、かつ、共に責任を担うべき社会を形成することをいう。

(国民の責務)第10条

国民は、職域、学校、地域、家庭その他の社会のあらゆる分野において、基本理念にのっとり、男女共同参画社会の形成に寄与するように努めなければならない。

つまり、わたしたち市民一人ひとりが男女共同参画社会を築き上げていくのだという自覚を持って積極的に行動に移すことが必要であると思います。わたしは、社会福祉協議会(社協)に勤めています。社協は地域福祉の推進を目的とする民間の社会福祉法人です。その地域福祉を推進する者として社会福祉法に次のようにうたっています。

社会福祉法(抜粋) (地域福祉の推進)第4条

地域住民、社会福祉を目的とする事業を営業者及び社会福祉に関する活動を行う者は、相互に協力し(中略)地域福祉の推進に努めなければならない。

男女共同参画社会の推進と地域福祉の推進では、それを実践するのは他でもない一人ひとりの市民であるというところで同じであると思います。わたしも懇話会委員の一人として、市民の一人としてできることから始めていきます。皆さんも合志市民の一人として自分にできることから始めてみましょう“一人の百歩よりみんなの一步から”です。

学校紹介

平成22年11月1日現在

～西合志南小学校～

児童数…647人 職員数…48人
校長…小森 稔



「明るく かしこく たくましい」感性豊かな児童を育成する

朝の様子



登校した子どもたち

朝、学校へ来ると、子どもたちは運動場でサッカーをしたり、なわとびや鬼ごっこをしたり元気いっぱいです。低学年棟の横にあるジャングリズムやブランコは、朝から1・2年生でいっぱいです。



朝の児童集会

毎月第3火曜日は、朝の児童集会です。学年ごとの音楽発表と委員会からのお知らせがあります。11月は5年生による「千の風になって」の演奏と、図書委員会からのお知らせでした。

昼の様子



メリハリのある分かる授業

楽しく分かる授業。そして、自分で調べて分かることの楽しさ・面白さを体験できる授業を行なっています。今年は「支え合う」力をつけるため、グループで話し合ったり、地元の人をお迎えして地域の歴史や安全を守る人の話を聞いたりしています。



お昼の読み聞かせ

給食が終わると、5・6年の図書委員による昼の読み聞かせがあります。1年生の子どもたちは、紙芝居の話に聞き入っています。このほか、PTAのお母さんたちによる朝・昼の読み聞かせもあります。子どもたちにとって、とても楽しい時間です。

放課後



部活動

放課後は、運動場、体育館で部活動が行なわれます。現在、サッカー部、男女ミニバスケットボール部、音楽部の3部があります。好きだから集まった子どもたちの日々の練習では、授業中とはまた違う目の輝きが見られます。



西南学寮

5・6年生の希望者が公民館に宿泊し、3泊4日で料理体験やもらい風呂、地域学習を行ないます。公民館から学校へ通いながら学習をします。始まって11年目になります。



健康のすすめ

問い合わせ先 健康づくり推進課(西合志庁舎) ☎242-1183

麻しん・風しんの予防接種を受けましょう

平成24年(2012年)までに麻しん(はしか)をゼロに!

日本での麻しんは、周期的な流行は見られたものの、患者数は減少傾向を示していました。しかし、平成19年に10代および20代を中心に、1万人を超える麻しんの流行が起きました。従来の日本の麻しんワクチンは、1歳時に1回接種するだけで、接種率も低いものでした。そのため、1回予防接種を受けたが免疫が徐々に低下した人、免疫がなかった人の中で流行したと考えられます。

アメリカやカナダ、韓国などでは麻しん対策が進み、「麻しんの患者は国内にはいない」と宣言していますが、日本はまだまだ麻しん排除の宣言を行なうに至って

いません。また、世界保健機関(WHO)は、日本を含むアジア西太平洋地域において平成24年までにこの地域から麻しんを排除する目標を定めています。



これらを受け、日本でも平成24年までに麻しん排除とその後の維持を目標にした麻しん排除計画が開始し、平成20年4月から5年間、中学1年生と高校3年生相当年齢の人に対して、麻しん風しん混合(MR)ワクチンの定期接種を行なうこととなりました。

麻しんや風しんってどんな病気?

麻しん

麻しんウイルスの空気感染によって起こり、感染力が大変強い感染症です。ウイルスに感染した後、約10～12日間の無症状の期間(潜伏期)を経て、熱・せき・鼻水などの症状が出始めます。数日すると、首すじ・顔から赤い発しんが出始め、熱も高熱となり、発しんは全身に広がります。38～39℃台の熱は1週間から10日程度続くことがあります。とても感染力が強く、免疫がないと大人もかかります。

麻しんにかかると肺炎や脳炎を引き起こすことがあり、1,000人に1人程度の割合で命を落とすことがあります。さらに、10年ほどしてから「亜急性硬化

性全脳炎」という重い脳炎が10万人に1人の割合で発生することが知られています。

風しん

風しんウイルスの飛沫感染^{ひまつ}によって起こります。潜伏期間は2～3週間です。軽いかぜ症状で始まり、発しん、発熱、耳の後ろや首のリンパ節の腫れ、目の充血などの症状が見られます。症状は、麻しんより軽く、おおむね3日で発しんや熱が下がるので「三日ばしか」と呼ばれます。しかし、妊婦さんが妊娠初期にかかると、お腹の中の赤ちゃんが感染し、「先天性風しん症候群」と呼ばれる心臓の病気になったり、目や耳に障がいを生じたりすることがあります。

麻しんや風しんの予防は?

麻しん・風しんの予防は、予防接種を受けて免疫をつけることです。現在、麻しんと風しんの両方を予防する麻しん風しん混合(MR)ワクチンがあります。

自分が感染しないためだけでなく、周りの人に感

染を広げないためにも予防接種は有効です。予防接種を受けたことがない人はもちろん、1回受けたことがある人も2回目(追加接種)を受けて免疫を強固なものにしましょう。

予防接種の受け方・費用は？

一般的に、麻しん・風しんの予防接種を受けるには、1万円から2万円程度の費用がかかりますが、予防接種法に定められた下記の対象者は、市が接種費用を負担しますので無料で受けることができます。平成22年度の対象者で接種が済んでいない人は、早めに接種をしましょう。

●対象者

MR1期……1歳児

MR2期……平成23年4月に小学校へ入学する人
(平成16年4月2日～平成17年4月1日生まれ)

MR3期……中学校1年生に相当する人
(平成9年4月2日～平成10年4月1日生まれ)

MR4期……高校3年生に相当する人
(平成4年4月2日～平成5年4月1日生まれ)

※ MR3期・4期は平成20年度から5年間の制度となります。

平成23年3月31日までに接種を受けましょう!

●接種回数 1回

●接種料金 無料(全額、市負担) ※対象期間を過ぎると、全額自己負担になります。

合志市委託医療機関 ※事前予約が必要です

大森医院	☎248-0003	成松内科医院	☎345-5151
宮川内科医院	☎248-2155	山下胃腸科クリニック	☎345-0600
みやの小児科	☎248-5800	まつもとこどもクリニック	☎338-8960
いけざわこどもクリニック	☎242-6633	産科婦人科大竹クリニック	☎344-3232

医療機関に予約し、予診票と母子健康手帳を持参のうえ接種してください。

※ MR2期・3期・4期の対象者には、平成22年4月に予診票を郵送でお送りしていますが、予診票を紛失した人、転入してまだ接種していない対象の人は、健康づくり推進課までご連絡ください。

●母子健康手帳の交付

保健師が、妊婦さんの体調などを聞きながら母子健康手帳の使い方や妊婦健康診査について説明を行います

とき 平日、午前8時30分～午後5時

ところ 健康づくり推進課(西合志庁舎)

※健康育児相談でも交付しています。日時などは31ページのお知らせカレンダー、健康づくり事業計画表をご覧ください。

持参する物 印かん、医療機関から発行された妊娠届出書

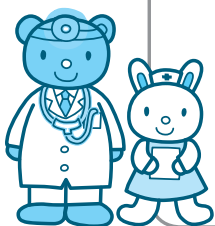

●熊本県小児救急電話相談事業

相談時間

毎日・夜間
午後7時から午前0時

☎#8000

(ただし、ダイヤル回線・IP
電話・光電話からは☎364-9999)

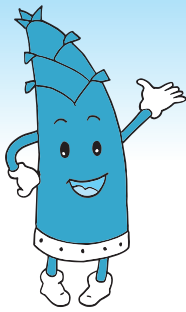

ヴィーブルくん

ヴィーブル & 情報

コミュニティ

年末年始
お休みします

ヴィーブル全館(トレーニングルーム・合志歴史資料館・合志図書館)
12月28日(火)~1月4日(火)

平成23年1月の合志市市民大学は健康について学びます

市が目指す「健康都市こうし」は、まずわたしたち自身の健康から始まります。「健康」コースでは、崇城大学薬学部にご協力いただき、健康である(=病気にならない)ための漢方の活用法について学びます。

演題・内容	講師	開催日時
①『健康であるために ~未病とアンチエイジング~』 病気ではないが健康でもなく、何か不調のある状態とされる未病。生活習慣病対策をはじめ、未病を治すことで健康を維持するという考え方が、今注目されています。この未病についてやさしく学びます	崇城大学 薬学部 教授 宮田健さん	1/13(木) 午後7時30分~9時
②『健康であるために ~ヘルスサプリメントの活用~』 健康を維持するため多くの人々が利用している漢方薬やサプリメント。効果のほどは?またどのように効くのでしょうか?その効用や活用法などについて、未病との関係から学び直してみます。	崇城大学 薬学部 准教授 横溝和美さん	1/20(木) 午後7時30分~9時
③『健康であるために ~身近な薬草~』 わたしたちの身近にある植物の中には、さまざまな薬効を持つものも多く、昔から体調を整えるために薬草として利用されてきました。手軽に採取し、使用することができる薬草について学びます。	崇城大学 薬学部 教授 村上光太郎さん	1/26(水) 午後7時30分~9時

●**ところ** ヴィーブル 研修室

●**対象** 市民および市内事業所にお勤めの人

●**受講料** 1コース500円(全3回分) 第1回の受付の際に集めます(受講料の払い戻しはしません)。

※興味のある1講座のみの受講もできます。その場合の受講料は1講座200円です。受講希望の講座の受付の際にお支払いください。

●**申し込み** 第1回開催日の前日までに、氏名・年齢・住所・電話番号を、電話かファクシミリかEメールのいずれかでお申し込みください(1講座のみの場合は、その講座開催日の前日まで)。

●**申し込み・問い合わせ先**

生涯学習課 生涯学習班(ヴィーブル内)

☎248-5555 FAX248-5450

Eメール gakusyu@city.koshi.lg.jp

子育て特別講演会開催

●**講師**

カマルさん

(元スリランカ小・中学校教諭)

●**演題**

「スリランカに学ぶ子育て親育ち」

●**とき**

平成23年1月26日(水)

午後7時30分~

●**ところ**

ヴィーブル 文化会館

●**参加費**

無料(どなたでも参加できます)。

●**主催**

菊池郡市社会教育委員連絡協議会

●**問い合わせ先**

生涯学習課 生涯学習班(ヴィーブル内)

☎(248)5555

第5回合志市民健康カントリーマラソン大会

●**とき** 平成23年1月8日(土) (少雨決行)

●**ところ** 県農業公園カントリーパーク内および周辺道路

●**受付時間** 午前7時45分~8時45分

●**参加料**(一人当たり) 小・中学生 500円 高校生・一般 1,000円

●**申込方法** 以下の施設に備え付けの参加申込書に参加料を添えてお申し込みください。ヴィーブル、御代志市民センター、須屋支所、泉ヶ丘支所で午前8時30分~午後5時まで受付(土日はヴィーブルのみ)。

●**申込期限** 12月17日(金)午後5時まで※詳しくは回覧のチラシをご覧ください。

●**問い合わせ先** 生涯学習課 スポーツ振興班(ヴィーブル内) ☎(248)5555

平成23年 合志市成人式

●**とき** 平成23年1月9日(日) 受付 午後1時 開式 午後2時
(式は2時間程度を予定しています)

●**ところ** ヴィーブル 文化会館

●**対象者** 平成2年4月2日から平成3年4月1日までに生まれた人

※市外にお住まいの人も参加できます。

●**問い合わせ先** 生涯学習課 生涯学習班(ヴィーブル内) ☎(248)5555



児童館は、児童に健全な遊び場・機会を提供し、子どもの心身ともに豊かな発達ができるように支援するところです。行事の詳しい内容は各児童館にお問い合わせください。

※お金やゲーム機など貴重品は持っていないように、また、持たせないようにしてください！

泉ヶ丘市民センター児童館 ☎248-3453

開館時間 午前8時30分～午後5時
休館日 月曜日、第2日曜日、祝日、年末年始(12月29日～1月3日)
ただし、冬休み期間中は日曜日休館

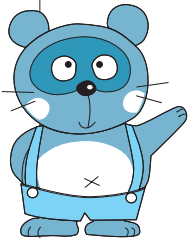

わくわくクリスマス

- と き** 12月19日(日)
午後1時30分～
- 対 象** どなたでも参加できます(幼児は保護者同伴)
- 参加料** 無料(ただし整理券が必要)
※整理券は同児童館で12月7日(火)から配布します。
問い合わせは同児童館まで。
- 内 容** 「劇団ぱれっと」による人形劇「ねずみの嫁入り」上演とお楽しみ会(トーンチャイムが奏でるクリスマスソングの演奏があります)

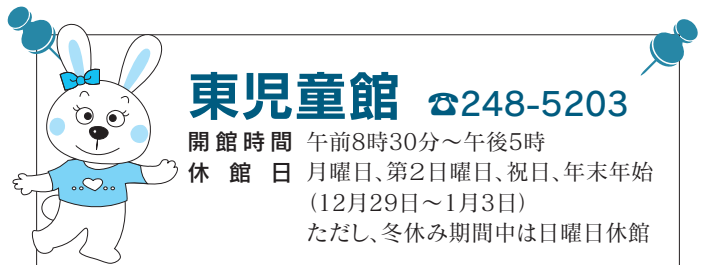

東児童館 ☎248-5203

開館時間 午前8時30分～午後5時
休館日 月曜日、第2日曜日、祝日、年末年始(12月29日～1月3日)
ただし、冬休み期間中は日曜日休館

正月あそびとぜんざい会

- と き** 平成23年1月6日(木)
午後2時～4時
- 対 象** どなたでも参加できます。
- 定 員** 15人
- 参加料** 無料
- 内 容** 正月ならではのあそびと、あま～いぜんざい会です!
- 申込期限** 12月22日(水)

※定員になり次第締め切ります。

※申し込み・問い合わせは東児童館まで

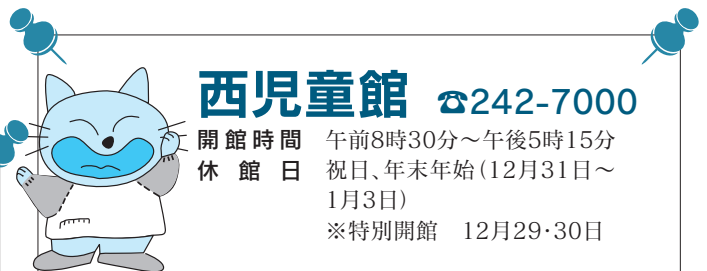

西児童館 ☎242-7000

開館時間 午前8時30分～午後5時15分
休館日 祝日、年末年始(12月31日～1月3日)
※特別開館 12月29・30日

『親子で楽しむ☆パパのための 絵本の読み聞かせミニ講座』

- と き** 平成23年1月23日(日)
午前10時～11時
- と ころ** ふれあい館・交流ホール
- 対 象** パパと乳幼児
(ご家族での参加、大歓迎です)
- 定 員** 10組
- 参加料** 無料
- 内 容** パパによる読み聞かせライブ(“～コウシノチチ～よかパパねっと”協力)や、カンタンな手遊びや読み聞かせのコツなどをアドバイスします。
- 受付開始** 12月15日(水)午前9時～
ふれあい館子ども支援センターまで
- 受付時間** 午前9時～午後7時(月～金)
※祝日はお休み

インフォメーション



お知らせ

家を取り壊した時は届け出を！

家を取り壊した後、法務局への滅失登記や税務課への解屋届を忘れていると、家屋がないのに固定資産税が課税されたままになります。

家屋を取り壊した人は、お早めに解屋届を提出してください。用紙は、税務課に用意してあります。

●問い合わせ先
税務課 市税班(合志庁舎)
☎(248) 1114



中小企業者店舗等 近代化融資金利子補給

市では、中小企業者の店舗などの設備の近代化を促進するため、設備資金の融資を受けた場合、利子を補給しています。

●対象者

市内に在住し市内で引き続き3年以上営業する人で、従業員の数が20人以下の個人や法人

●対象となる設備投資

●店舗の新築、増築、改装
●個人や共同の店舗・客専用駐車場・公害防止施設

●利子補給金と支給期間

毎年1月1日から12月31日までに支払った利子額(延滞利子は除く)の5割以内とし、利子補給期間は、その事由が発生した日から36カ月以内

●対象となる金融機関

- 政府系金融機関
- 肥後銀行
- 熊本フアミリー銀行
- 熊本信用金庫
- 熊本第一信用金庫
- 熊本県信用組合
- 熊本県商工業経営安定事業協同組合

●融資限度額

- 個人や会社の場合 500万円
- 協同組合の場合 800万円

●融資利率の限度額

8%

●申請窓口

市商工会(本所)
☎(242) 0733

※商工会加盟の有無は問いません。

●問い合わせ先

商工振興課(合志庁舎)
☎(248) 1115

在宅身体障害者等 介護者手当を支給します

●受給資格者

身体障害者手帳1種1級または療育手帳A1所持者で寝たきりの人を平成22年1月1日から12月31日までに6カ月以上在宅で介護している人で次のすべてに該当する人

- ①平成23年1月1日現在、合志市の住民基本台帳に記録されている人
- ②受給資格者と障がい者の属する世帯が平成23年1月1日現在、市町村民税非課税世帯で過去1年間に障がい福祉サービスなどを受けなかった人(年間7日以内のショートステイの利用を除く)を介護している人
- ③在宅高齢者家族介護慰労金の受給資格者でない人
- ④生活保護の受給世帯でない人

●申請に必要なもの

支給申請書、印かん、受給資格者本人の口座が分かるもの

●申請期間

平成23年1月4日(火)～1月31日(月)

●手当の額

月額1万円(年額12万円を限度として3月に支給)

●問い合わせ先

福祉課 障がい福祉班(西合志庁舎)
☎(242) 1149



在宅高齢者家族 介護慰労金を支給します

次の①②③④すべてに該当する人に、家族介護慰労金を支給します。申請書を提出してください。

①要介護4または要介護5と認定されている高齢者を、平成22年1月1日から12月31日の間に6カ月以上在宅介護している家族。

②受給資格者および在宅高齢者が、平成23年1月1日現在合志市に居住し、かつ住民基本台帳に登録されていること。

③受給資格者および在宅高齢者の属する世帯が平成23年1月1日現在、市町村民税非課税世帯で、過去1年間介護保険サービス（年間7日以内のショートステイの利用を除く）を受けなかった人を介護していること。

④受給資格者および在宅高齢者の属する世帯が、生活保護法による被保護世帯でないこと。

●慰労金の額

月額1万円、上限12万円を3月に支給

●申請に必要なもの

支給申請書、印かん、受給資格者本人の口座が分かるもの

●申請期間

平成23年1月4日（火）～31日（月）

●問い合わせ先

高齢者支援課
高齢者保険班（西合志庁舎）
☎（242） 1109

国民年金保険料を納めましょう

国民年金保険料の納め忘れはありませんか。

平成22年度の国民年金保険料額は、月額15,100円です。納めた国民年金保険料は「社会保険料控除」として全額控除の対象となり、税金の負担が軽減されます。まだ納付がお済みでない人は、至急お近くの金融機関またはコンビニエンスストアなどで納付してください。保険料についてご不明な点がありましたら、熊本西年金事務所に尋ねてください。

「日本年金機構」では、国民年金保険料の納付のご案内について民間委託を実施しています。過去2年以内の国民年金加入期間のうち、保険料納付の確認ができない期間がある場合、次の委託事業者から電話・文書・戸別訪問により納付の

ご案内をさせていただく場合があります。

これは従来、国が行っていた国民年金保険料の収納業務の一部を民間委託業者に委託し、低コストでより良いサービスの提供を目指しているものです。民間委託の詳細は、日本年金機構ホームページ（<http://www.nenkin.go.jp/>）で確認できます。

●受託事業者

（平成22年5月1日現在）
㈱オリエントコーポレーション
☎0120(217)736

●問い合わせ先

熊本西年金事務所
☎（355） 3261

国民年金基金に加入して年金を増やしませんか

国民年金基金は、国民年金（老齢基礎年金）に上乘せる公的な年金制度です。県内でも、老後に備えて約1万3千人が加入し、年々加入者は増えています。

●国民年金の第1号被保険者で、保険料を納めている人が加入できます。（農業者年金加入者は加入できません）

●掛金は性別、加入する時の年齢や加入する型で決まります。

●納めた掛金は、確実に自分の年金になります。

●掛金は全額、社会保険料控除の対象となります。また、受け取る年金も公的年金等控除が適用され、所得税や住民税などの節税効果があります。

●申し込み・問い合わせ先

熊本県国民年金基金
熊本市水前寺公園14-22
パークビル7階
☎（387） 2220

フリーダイヤル

0120(65)4192
ホームページ
<http://www.kumamotokin.or.jp>



西合志中央小学児童保育指導員募集

●募集人員

2人

●勤務場所

ひまわり学童クラブ
（中央小学校敷地内）

●採用期間

長期勤務できる人を急募。

●条件資格など

経験不問、資格不要です。

●勤務時間

（下校に合わせて変更あり）
平日
午後2時30分～6時

●長期休暇

午前8時～午後6時（シフト制）

●報酬

3カ月研修期間
時給700円

●それ以降 時給750円

●申込方法

電話でお申し込みください。勤務日数などは相談に応じます。

●申し込み・問い合わせ先

ひまわり学童クラブ
（五十嵐）
☎（242） 3356

※受付時間は午後2時30分～6時



市営南原住宅 入居者募集

●所在地

野々島441619

●募集戸数

1戸

※間取りごとの募集となります。

●間取り

2LDK

●構造

鉄筋コンクリート造および

木造

●学校区

西合志中央・西合志中

●月額家賃

24,300円

36,200円/月

※世帯の所得に応じます。

●敷金

家賃3カ月分

●駐車場 1,000円/月
(二世帯1台まで)

●入居資格

●合志市に住所がある人、または勤務先が合志市の人

●同居しようとする親族があること(昭和31年4月1日

以前生まれの人は一人でも可)

●申込者全員の所得合計が月額15万8,000円以下

●持家を有していないこと

●市税などの滞納がないこと

●申込者および同居親族が暴力団員でない世帯

●優先入居について

入居資格があり、ハンセン病療養所入所者などの世帯に該当する場合は、優先して入居ができます。

※優先入居対象世帯の人から複数の申し込みがあった場合は、抽選で入居順位を決定します。

●入居申込に必要な書類

●入居申込書(都市計画課備付)

●ホームページからダウンロードできます。

●住民票(続柄記載があるもの、入居者全員記載分)

●平成22年度住民税課税台帳等記載事項証明書(入居者全員分)

●申込受付期間

12月3日(金)～17日(金)午後4時まで
(土・日・祝日を除く)

●抽選日時・場所

12月21日(火)午後4時～

西合志庁舎2階中会議室

※補欠番号は抽選日から一年間有効です。なお、他の住宅を申し込みされた場合は無効となります。

●入居予定日

平成23年1月17日(月)

●申し込み・問い合わせ先

都市計画課(西合志庁舎)

☎(242) 1104

自衛官募集

●募集種目

自衛隊貸費学生(技術)

●受付期限

平成23年1月14日(金)まで

●試験日

平成23年1月29日(土)

●受験資格

20歳以上26歳未満の者
(大学生または大学院生)

(指定専攻学科あり)

●申し込み・問い合わせ先
自衛隊熊本地方協力本部
菊池分駐所

☎・FAX

0968(24)2772

熊本県で農業をやりたい農業研修生募集

農業を新たに始めてみたいと希望する皆さんに実践的な農業研修を行ない、地域農業の担い手となる人材の育成を図る目的で、平成23年度「熊本県JA農業インターン事業」を次の内容により実施します。ふるって応募ください。

●募集期限

平成23年1月28日(金)まで

●募集対象者

熊本県内で新たに農業に就き、経営開始を目指す人で

次の条件を満たす人

①年齢18歳～55歳

②就農希望地に住民登録を行なうこと

③就農希望地を管轄するJAの組合員になること

●募集人員 30人程度

●研修期間

1年間(4月～翌年3月)

●研修内容

①農業実習(農家などでの栽培技術、農業経営、農村文化についての研修)

②集合研修(JAグループ・熊本県などが実施する農業の基礎知識についての学術研修)

③JA実習(JAが取り組む各事業の体験研修)

●研修手当

月額13万5,000円(諸手当などすべて含む)

ただし、住居を一にする夫婦、兄弟姉妹などについて2人雇用の場合は月額11万円(諸手当などすべて含む)

●選考方法

書類審査による1次選考を実施し、合格者に対し面接審査を実施のうえ決定

●申し込み・問い合わせ先
JA熊本中央会・連合会
営農生活センター
(担当 内田・江藤)

☎(328) 1027
FAX(328) 1031
Eメール
nou-intern@jakumachu.jp

放送大学 4月生募集

放送大学では、平成23年度第1学期(4月入学)の学生を募集中です。放送大学はテレビやラジオの放送を通して学ぶ遠隔教育の大学です。心理学・福祉・経済・歴史・文学・自然科学など、幅広い分野を学べます。出願期間は平成23年2月28日まで。資料を無料で差し上げています。お気軽にご請求ください。ホームページ(<http://www.ouj.ac.jp>)でも受け付けています。

●問い合わせ先

放送大学熊本学習センター
☎(341) 0860

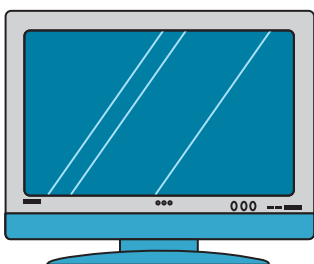

湯つたて湯いり
お風呂の歌謡

「ゆず風呂」開催!

12月22日(水) 露天風呂で開催

冬至に合わせて、「ゆず風呂」を開催します。
ゆず湯は、血液の流れを良くする促進効果が高く、古くよりひび・あかぎれを治し、風邪の予防になると伝承されています。冬本番のこの時期、温泉に入って身も心も温まりませんか!



お客様!はい、チーズ!

「弁天がオープンしてから毎日来ていましたが、今は週3回利用しています。友だちと会うのが楽しみです。」

合志永男さん(鹿水)



餅つき即売会

つきたてのおもち即売会を開催!
今年最後のユーパレス弁天イベントとなります。
時間などの詳細は後日、館内で発表します。



※年末年始の営業時間は後日、ユーパレス弁天館内に掲示します。

12・1月イベントカレンダー

日	月	火	水	木	金	土
				12/2	3	4
				レディースデー回数券の日 プール休		お魚の日
5	6	7	8	9	10	11
日舞の日 犬猫の日				全館休館日		お魚の日
12	13	14	15	16	17	18
犬猫の日		日舞の日	風呂の日 日舞の日	回数券の日 プール休		お魚の日 カラオケ大会
19	20	21	22	23	24	25
犬猫の日 フリマの日		日舞の日	ゆず風呂	天皇誕生日 特別営業日 回数券の日 プール休		お魚の日
26	27	28	29	30	31	1/1
風呂の日 日舞の日 犬猫の日	餅つき即売会			回数券の日 プール休		とろろ 屠蘇ふるまい
2	3	4	5	6		
とろろ 屠蘇ふるまい	とろろ 屠蘇ふるまい		日舞の日	レディースデー 回数券の日 プール休		

- ◆フリマの日…[11:00~17:00]フリーマーケットを正面玄関(屋外)前で開催
- ◆動物の日…[10:00~17:00]物産館横特設ふれあいコーナーを設置
※子ども/200円(付き添いの大人は無料)
- ◆犬猫の日…[15:00~]正面玄関(屋外)前で開催
- ◆お魚の日…[9:00~19:00]物産館で牛深産のお魚販売会を開催
- ◆風呂の日…[毎月15日・26日]入浴料(家族風呂は除く)半額

- ◆レディースデー…[毎月第1木曜日] ①現金で入浴した女性に次回入浴券をサービス ②女性露天風呂でイベント湯開催
- ◆回数券の日…この日に回数券を購入すると[無料券を3枚]をプレゼント
- ◆日舞の日…大広間ステージで、さまざまな団体による日本舞踊を披露
※定期的に開催するイベント行事になります。開催時間などの詳細はお問い合わせください。

〒861-1103 合志市野々島244-1

☎348-2626

営業時間 午前10時~午後11時

ユーパレス弁天ホームページ

<http://www.u-benten.jp/>

簡単検索は



間違いさがし

上・下の絵から「7つ」違いを探し、答えをハガキに書いて送ってください。正解者の中から10人に、「図書カード」をプレゼント。

- 締め切り 12月24日(金)必着
- 応募方法 ハガキに下記の必要事項を記入の上、ご応募ください。

<裏面>

12月号

- ①□□□□ ⑥□□□□
- ②□□□□ ⑦□□□□
- ③□□□□ ⑧□□□□
- ④□□□□

住所・氏名・年齢・
電話番号
市へのご意見、今
月号のご感想など

8611195

合志市役所
「間違いさがし」係

先月号の答え

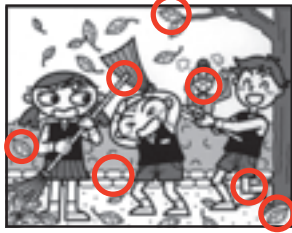

※当選者の発表は発送をもって代えます。



絵 佐藤峰子さん(黒石団地)

手作りの温もりが伝わる懐かしいお母さんの味！
一霍庵の商品はすべてケイ子さんが一人で手作りしています。材料にこだわって、使うのはすべて国産品です。お寿司に使う野菜も、ほとんど合志産のもの。そのため、ニンジンやホウレン草など具材が新鮮で、作りたてのおいしさが味わえます。



1パック350円

合志の一品
一霍庵の
助六

合志のおすすめ
紹介します

いきなり万十は食べやすい手ごろな大きさで、お子さんでもペロリと1個食べられます。もっちりとした芋の自然な甘さが、小豆あんともよく合います。

いつも朝3時に起きて準備をするというケイ子さん。その味が忘れられず、わざわざ福岡から買いに来るお客さんもいるそうです。店休日は木曜日で、営業時間は午前9時から午後4時ごろまで。売り切れると閉店になりますので、購入はお早めどうぞ。

助六はお店の看板には表示されていませんが、ぜひ一度注文してみてください。



5個入り380円

いきなり万十



生産者
いっかく一霍ケイ子さん
一霍庵
豊岡1900-23
☎(248)2120

企画課 情報広報班
(合志庁舎)へ
〒860-1119
合志市竹迫21140
☎(248)1977

広報「ついで」の意見は

わたしたちも今の世の中に閉塞感や不満を抱いてはいても、変えることができずにいます。代償を恐れずに何かを変えるには強い勇気と情熱が必要です。新しい年は、そんな強い力を生み出すことのできる輝かしい年になってほしいものです。

ちどりで

早いもので師走です。皆さんにとって2010年はどんな年でしたか？

個人的な感想としては、今年「坂本龍馬」一色の年だったと思います。龍馬ファンではない人にはあまり関心がなかったかもしれませんが、世相をよく映したブームだったと思います。日本の行く末を憂い、新時代を切り開いた偉人。しかし、その功績の代償は自らの命でした。変革には大きな痛みを伴うことを暗示しているかのようです。

お知らせ カレンダー

- コミュニティ施設休館 (御代志市民センター・須屋市民センター・黒石市民センター・野々島公民館)
- ▲ヴィーブル休館・市民体育館休館 ●みどり館休館
- ★市立図書館休館 ■老人憩の家休館 ◆ふれあい館休館

市県民税 第7期 } の納期限日は12月28日(火)です。
 国民健康保険税 第7期 }
 固定資産税 第7期 } 口座振替は12月27日(月)となりますので、ご注意ください。

12/2 木	3 金	4 土
3歳児健診健 13:15~13:45受付 ふれあい館 図書館延長開館西 20:00まで 西合志図書館 合志市市民大学 「歴史・文学」第2回生 19:30~21:00 ヴィーブル研修室		人権フェスティバル人 9:00~12:00 ヴィーブル 星空観望会西 19:00~21:00 西合志図書館天文台
5 日	6 月	7 火
窓口証明業務 日曜日開庁市税子 9:00~13:00 合志庁舎	休●▲★■◆	健康育児相談健 9:30~11:00 泉ヶ丘市民センター 休◎
8 水	9 木	10 金
BCG健 13:15~13:45 ふれあい館 こころの相談健 13:45~ 要予約 西合志庁舎	1歳6カ月児健診健 13:15~13:45 ふれあい館 図書館延長開館西 20:00まで 西合志図書館 高齢者教養講座生 10:00~ ヴィーブル文化会館	マタニティ学級健 9:30~13:00 泉ヶ丘市民センター 法律・心配ごと 相談社 10:00~14:30 みどり館 特設人権相談室人 10:00~15:00 泉ヶ丘市民センター ふれあい館
11 土	12 日	13 月
星空観望会西 19:00~21:00 西合志図書館天文台	窓口証明業務 日曜日開庁市税子 9:00~13:00 合志庁舎	休●▲★■◆
14 火	15 水	16 木
1歳6カ月児健診健 13:15~13:45 泉ヶ丘市民センター 休◎	健康育児相談健 9:30~11:00 ふれあい館 第2回ふれあい 読書講座生 14:00~ ヴィーブル2階研修室	7カ月児健診健 13:15~13:45 ふれあい館 図書館延長開館西 20:00まで 西合志図書館 合志市市民大学 「歴史・文学」第3回生 19:30~21:00 ヴィーブル研修室
17 金	18 土	19 日
ことぶき大学生 9:40~11:40 御代志市民センター	休●▲★■◆	休◎
20 月	21 火	22 水
法律・心配ごと 相談社 10:00~14:30 西合志庁舎	献血健 9:30~12:00 合志庁舎 7カ月児健診健 13:15~13:45 泉ヶ丘市民センター 皆既月食観望会西 17:30~ 西合志図書館天文台	4カ月児健診健 13:15~13:45 ふれあい館
23 木	24 金	25 土
天皇誕生日 休■◆	4カ月児健診健 13:15~13:45 泉ヶ丘市民センター	星空観望会西 19:00~21:00 西合志図書館天文台
26 日	27 月	28 火
窓口証明業務 日曜日開庁市税子 9:00~13:00 合志庁舎	休●▲★■◆	休●▲★
29 水	30 木	31 金
休●▲★◆	休●▲★◆	休●▲◎★■◆◆
1/1 土	2 日	3 月
元日 休●▲◎★■◆◆	休●▲★■◆◆	休●▲◎★■◆◆
4 火	5 水	6 木
休●▲◎★	健康育児相談健 9:30~11:00 泉ヶ丘市民センター	3歳児健診健 13:15~13:45受付 ふれあい館 図書館延長開館西 20:00まで 西合志図書館
7 木	8 土	
BCG健 13:15~13:45 泉ヶ丘市民センター	星空観望会西 19:00~21:00 西合志図書館天文台 合志市民健康カント リーマラソン大会生 7:45~12:00 農業公園カントリー パーク	

消費生活センター 相談方法……電話・来庁 ☎248-1112 ところ……合志庁舎 総務課内 消費生活センター

家庭児童・女性相談窓口 相談方法……電話・来庁 ☎242-1240 ところ……西合志庁舎 子育て支援課内 家庭児童・女性相談室

合志市役所

合志庁舎……☎248-1111(代)
 〒861-1195 合志市竹迫2140
 西合志庁舎……☎242-1111(代)
 〒861-1193 合志市御代志1661-1

須屋支所……☎345-4400
 泉ヶ丘支所(市民センター)☎248-3453
 御代志市民センター☎242-1190
 ヴィーブル……☎248-5555

みどり館……☎248-0400
 ふれあい館……☎242-7000
 三つの木の家……☎248-6277
 老人憩の家……☎242-2030

西合志図書館……☎242-5555
 合志図書館……☎248-5754
 ユーパレス弁天……☎348-2626
 人権ふれあいセンター☎248-3893
 合生文化会館……☎242-3218

健康づくり推進課 ☎242-1183 合志図書館 ☎248-5754 市市民課 ☎248-1113 税務課 ☎248-1114 西合志図書館 ☎242-5555
 合志市社会福祉協議会 ☎242-7000 生涯学習課 ☎248-5555 人権啓発教育課 ☎242-1190 子育て支援課 ☎242-1159



平成22年度男女共同参画まちづくり講座

入場
無料

合志市男女共同参画

気づきうなずきフェスティバル

～ 話そう、働こう、育てよう。いっしょに。～

平成23年 **1月22日**(土)
午後1時～3時30分

ヴィーブル 文化会館
(市役所 合志庁舎となり)

講師

きむら かずや
木村 和也さん

【プロフィール】

●東京都国立市出身 ●1969年(昭和44年)1月30日生まれ ●1991年(平成3年)4月熊本放送入社 ●2001年(平成13年)3月14日、番組取材中にアクシデントに見舞われ腰を骨折。脊髄損傷により神経麻痺を引き起こし、両下肢機能に障害を抱える。約8カ月間の入院生活を経て、同年12月に仕事に復帰。翌年4月からRKKテレビタ方生ワイド番組「夕方いちばん」の司会を担当。その後、自身の体験談を綴った『再起可能』を出版。2007～2009年人気ローカルアナウンサー部門3年連続第1位を獲得している。



講演

キムカズ流・
男女共同参画で
『彩喜可能』

オープニング

キッズダンス(ピープルキッズ・ジュニアエアロビクス)

表彰式 男女共同参画「一行詩・肥後狂句・川柳」

寸劇 ウェーブ21
(平成21年度県主催男女共同参画地域リーダー研修参加者)

展示コーナー 「男女共同参画に関するパネル展」



キッズダンス



寸劇

手話通訳あります

問い合わせ先

総務課 ☎**248-1112**
FAX248-1196 Eメール soumu@city.koshi.lg.jp

●託児 1歳から就学前の幼児 先着10人
1月14日(金)までに問い合わせ先の電話番号までお申し込みください。

主催/合志市・合志市教育委員会・合志市男女共同参画推進懇話会

発行/合志市
編集/企画課
☎096-248-1111
〒861-1195
熊本県合志市竹迫2140
ホームページアドレス
http://www.city.koshi.lg.jp
発行日/平成22年12月2日

※10月末現在
()内は前月比
人口 55,498(+43)
世帯 20,564(+22)
出生……44 転入……198
死亡……32 転出……167



11月6・7日、市役所合志庁舎周辺で開催した合志市民まつりで合志中学校吹奏楽部の皆さんが、素晴らしいマーチング演奏を披露してください。詳しくは4ページをご覧ください。



今月の表紙