

2

February 2011
Number 60



ごうし

元気 いっぱいの 新成人!



**窓口証明業務 日曜日開庁を
実施しています ぜひご利用ください!**

毎週日曜日 午前9時～午後1時
市役所 合志庁舎

今月の主な話題

- 合志市の男女共同参画～あなたの意識は?～ ②
- 4月に統一地方選挙が実施されます ③
- 意見をお聞かせください パブリックコメント募集
地プラ事務局が行く! ⑦

合志市の男女共同参画

あなたの意識は？

「男女共同参画に関する市民意識調査」結果報告

問い合わせ先
総務課 総務・男女共同参画班
☎(248)1112

本市では、昨年8月に「男女共同参画に関する市民意識調査」を市民3,000人を対象に実施し、967通の回答をいただきました。ご協力ありがとうございました。

市民の皆さんは「男女共同参画」について、どのような意識を持っているのでしょうか？調査結果の一部をお知らせします。

今後、これらの結果を十分検討しながら、本市の男女共同参画の取り組みに活用していきます。

「男女共同参画社会とは」

性別に関わりなく、お互いを尊重し、責任を分かち合いながら、地域や家庭、職場などの場で対等に参画し、その個性と能力を十分に発揮できる社会のことです。

◆調査の概要

- ◆調査対象 本市に住む18歳以上の市民3,000人
(住民基本台帳に基づく無作為抽出)
- ◆回収数 967通(男383人、女576人、不明8人) 回収率32.2%
- ◆調査期間 平成22年8月9日～23日
- ◆調査方法 郵送による配付・回収

回答者年代	10代	20代	30代	40代	50代	60代	70代	無回答	計
人数(人)	20	111	158	146	191	238	99	4	967
割合(%)	2.1	11.5	16.3	15.1	19.8	24.6	10.2	0.4	100

◆調査結果の総括

今回の調査結果では、「男は仕事、女は家庭」といった性別で固定した役割分担意識について、それを肯定的にみる人は少ないという結果が出ました。

しかし、実生活では、ほとんどの家事を女性が担当しており、職場や政治、市政参画などさまざまな場面で男性が優遇されていると感じている市民が多く見られました。

また、男女共同参画が推進されていると感じている割合や市政に女性の意見が反映されていると感じている人の割合も2割にとどまっており、男女共同参画の進展がまだ実感されていないのが現実のようです。

そして、現在行なわれている本市の男女共同参画推進の取り組みを、知らない市民が多いことも分かりました。

そんな中、男女共同参画推進の取り組みが必要ないと考えている人はほとんどおらず、今後さらに男女共同参画が推進さ

れることを多くの市民が望んでいる結果が出ました。

ただ、具体的にどのような社会になればよいのか、そのために自分自身が何をすればよいのか具体的なイメージをつかめない人が多く、「自分の価値観を他人に押し付けない」「家事の分担について考えてみたい」といった自分自身の態度を変革しようとする傾向が見られました。



男性も家事を分担

問1 「男は仕事、女は家庭」など性別で役割を固定した考え

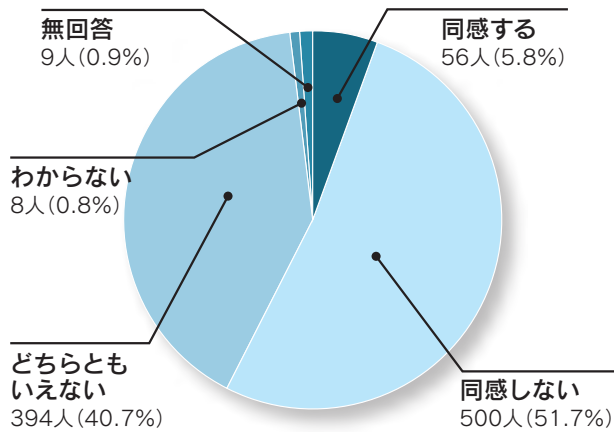

問1では、「性別役割分担意識」について聞いています。「同感しない」が約半数をしめていますが、「どちらともいえない」も4割を超えています。「できる人が、できる時に、できるだけ」を実践できれば、「役割を固定した考え」から起こる課題は解決して行くのではないのでしょうか。

問2 仕事と生活のバランス

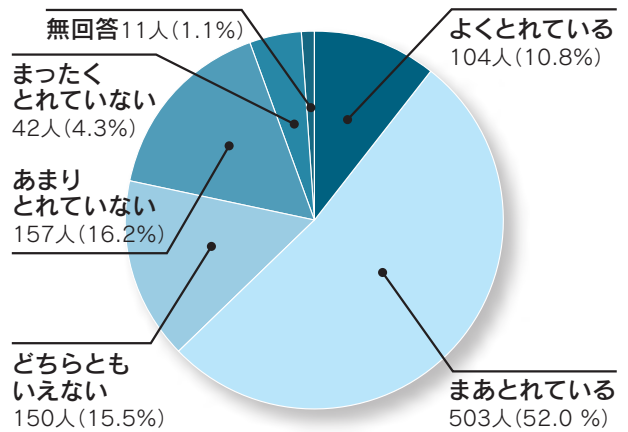

問2では、「ワークライフバランス」について聞いています。「よくとれている」「まあとれている」を合わせると6割を超えています。男女共同参画社会が推進されれば、性別に関係なく、お互いが責任を分かち合い、生活スタイルに合った仕事・家事・育児の時間の使い方ができるのではないのでしょうか。

※問3以降の調査結果では、複数回答有りのため合計が967人や100%にならないものもあります。

問3 出生率の低下の原因

1	子どもを育てるには経済的に負担が大きいから	552人	57.1%
2	結婚しない人や晩婚の人が増えたから	504人	52.1%
3	仕事と子育ての両立が難しいから	424人	43.8%
4	子育てを支援する制度や環境が十分ではないから	335人	34.6%
5	収入が少ないから	252人	26.1%
6	子どもより自分自身や夫婦の生活を重視する考えが強くなっている	231人	23.9%
7	子どもを育てるには肉体的、精神的負担が大きいから	163人	16.9%
8	出産や育児に対する男性（夫）の理解や協力が足りないから	86人	8.9%
9	少ない子どもに十分な教育を受けさせた方がよいから	57人	5.9%
10	子育てに自信がないから	29人	3.0%
11	住宅事情が悪いから	14人	1.4%
12	その他	35人	3.6%
13	わからない	15人	1.6%

問3では、出生率低下の原因を聞いています。一番多い回答は経済的負担で、現在の経済状況を反映した結果となりました。第3位の「仕事と子育ての両立」、第4位の「子育て支援の環境」については、男女共同参画社会が推進されれば、一部は改善される可能性があるのではないのでしょうか。

例えば、子育て中の人には子どもが病気などのときは、すぐに帰ることができる体制を職場でつくることや、出産・育児のときは仕事を休むことができ、希望すればすぐに復帰できる環境を整えることが、「子どもを生んでも大丈夫」という意識につながると考えられます。

そのような体制をつくるには、企業努力も必要ですが、働く人たちがお互いを尊重し、責任を分かち合うことも、環境改善の一因になるのではないのでしょうか。



子どもたちの笑顔は宝物

問4 女性の人権が尊重されていないと感じるとき

1	男女の固定的な役割分担意識		474人	49.0%
2	職場における男女の待遇の違い		411人	42.5%
3	セクシャル・ハラスメント(性的いやがらせ)		305人	31.5%
4	女性ということで意見を無視する行為		264人	27.3%
5	売春・買春、援助交際		191人	19.8%
6	配偶者や恋人などからの暴力		186人	19.2%
7	女性のヌード写真や映像の商品化など		152人	15.7%
8	女性に対するストーカー行為(つきまとい行為など)		136人	14.1%
9	女性の容姿などを競うコンテスト		67人	6.9%
10	その他		7人	0.7%
11	特に感じることはない		87人	9.0%
12	わからない		67人	6.9%

問4では、女性の人権尊重の課題を聞いています。やはり、回答率第1位の「男性は仕事、女性は家事・育児」のような固定的役割分担意識が、女性に対する人権の課題になっているようです。その他、待遇やセクハラ、女性軽視など解決すべき問題は多いのが現状です。

問5 ドメスティック・バイオレンス(DV)について

1	暴力がテレビや新聞などで問題になっていることは知っている		691人	71.5%
2	暴力について見聞きしたことはない		172人	17.8%
3	身近に暴力を受けた当事者がいる		147人	15.2%
4	暴力を受けたことがある		79人	8.2%
5	身近な人から相談を受けたことがある		71人	7.3%
6	暴力をふるったことがある		22人	2.3%
7	その他		7人	0.7%

問5では、社会やマスコミで問題になっているDVについて聞いています。DVと次に出てくるセクハラについては、すでに市男女共同参画まちづくり条例で禁止をうたっています。

しかし、平成21年度の市への相談件数がのべ55件に達し、問題解決に大きな課題が残されています。

問6 職場・地域・学校などでのセクシュアル・ハラスメント(セクハラ)について

1	セクハラがテレビや新聞などで問題になっていることは知っている		685人	70.8%
2	セクハラについて見聞きしたことはない		186人	19.2%
3	身近にセクハラを受けた当事者がいる		103人	10.7%
4	セクハラを受けたことがある		100人	10.3%
5	身近な人から相談を受けたことがある		38人	3.9%
6	セクハラをしたことがある		6人	0.6%
7	その他		16人	1.7%

問6では、セクハラについて聞いています。セクハラは用語としてはかなり一般的になり、「良くないことである」という認識は誰しも持っているはずですが。

しかし、何らかの形でセクハラを受けた人がいるという現実があり、相手の人権を侵害する行為であることを、今後の男女共同参画推進の中でも取り入れていく必要があるようです。

問7 職場・地域・学校などでの性同一性障害について

1	性同一性障害がテレビや新聞などで問題になっていることは知っている		748人	77.4%
2	性同一性障害という言葉を見たことがある		534人	55.2%
3	性同一性障害について聞いたことはない		81人	8.4%
4	性同一性障害を学習したことがある		60人	6.2%
5	身近に当事者がいる		22人	2.3%
6	身近な人から相談を受けたことがある		11人	1.1%
7	その他		8人	0.8%

問7では、「性同一性障害」について聞きました。現在、テレビ番組などでも取り上げられるようになり、この障害に苦しんでいる人たちがいる、という現実には認識していかなければなりません。「男女共同参画推進条例」で、このような人たちの人権に配慮する内容の条文がすでにうたわれている自治体もあります。今後、市男女共同参画推進懇話会などで、この件について議論していくこととしています。

問8 合志市での男女共同参画の推進

1	とても推進されていると思う		24人	2.5%
2	まあまあ推進されていると思う		172人	17.8%
3	どちらともいえない		148人	15.3%
4	あまり推進されていないと思う		40人	4.1%
5	推進されていないと思う		21人	2.2%
6	わからない		436人	45.1%
7	無回答		126人	13.0%

問8では、市の推進状況を聞いています。市では、「男女共同参画まちづくり条例の制定」「男女共同参画都市宣言」「男女共同参画推進行動計画」に基づいて、イベントの実施や啓発冊子の発行、広報紙での関係記事の掲載などをこなしています。

しかし、約5割の人が「わからない」と回答していますので、周知の方法も含め、より積極的に取り組んでいく必要があるようです。

問9 男女共同参画社会づくり推進のため 自らが行ないたい取り組み

1	「男はこうあるべき、女はこうあるべき」という自分の価値観をおしつけない		486人	50.3%
2	家事の分担について見直したい(家庭の中で話し合いをするなど)		311人	32.2%
3	PTAや町内会活動に、責任者ではない立場で参加する・加勢する		145人	15.0%
4	男女共同参画を進める行政の事業に協力する		136人	14.1%
5	各種の研修会、講習会に参加して学ぶ		117人	12.1%
6	町内会活動などに参加する(役員になったり、様々な行事の責任者として携わったりする)		97人	10.0%
7	男女共同参画を進める教育現場の取り組みを、なんらかの形で後押しする		82人	8.5%
8	職場の中で、男女共同参画の推進について議論を深めて行きたい		57人	5.9%
9	男女共同参画を進める議員の活動を後押しする		45人	4.7%
10	PTA活動に参加する(役員になったり、様々な用務の役割分担に応じたりする)		35人	3.6%
11	男女共同参画の運動(集会や陳情活動など)に参加する		33人	3.4%
12	その他		16人	1.7%
13	男女共同参画は大事だとは思いが、自ら進んで何かをしたいとは思わない		128人	13.2%
14	男女共同参画の取り組みは必要ない		16人	1.7%

問9では、自ら行ないたい取り組みに、「男はこうあるべき、女はこうあるべき」という価値観を押しつけない」「家事分担について見直したい」などの回答が多くありました。わたしたちの周囲を見回してみても、性別による不利益が時々見られますが、そんな状況でもできることが何かあるはずですよ。

ここで挙げられた問いの中に、PTAや地域の活動、研修会の参加、市の男女共同参画の事業への協力などがあります。これらの取り組みは、いつでも、どこでも、誰でも実践できる、まちづくり・家庭づくりには欠かせないものです。

職場や家庭・地域でも、性別でやることを決めるのではなく、できる人ができる時にできる範囲でやれるような環境づくりが必要なのではないでしょうか。



仕事も育児も頑張るパパは「イクメン」

問10 男女共同参画の啓発のために 実施してほしい講座、講演会

1	介護について		331人	34.2%
2	ワーク・ライフ・バランス(仕事と生活の調和)について		271人	28.0%
3	子育てについて		262人	27.1%
4	家族や夫婦の間での、男女共同参画についての対話の進め方について		206人	21.3%
5	地域や職場においての、男女共同参画についての対話の進め方について		169人	17.5%
6	男女共同参画全般について		140人	14.5%
7	男女共同参画を進める各種団体の紹介、活動への参加方法について		98人	10.1%
8	自殺予防について		97人	10.0%
9	パワー・ハラスメント(上位の地位にある者からのいやがらせ)について		84人	8.7%
10	ドメスティック・バイオレンス(配偶者等からの暴力)について		51人	5.3%
11	セクシュアル・ハラスメント(性的いやがらせ)について		43人	4.4%
12	性同一性障害に関する理解促進や偏見の排除について		33人	3.4%
13	夫婦別姓について		31人	3.2%
14	その他		20人	2.1%
15	わからない		165人	17.1%

男女共同参画関係の聞いてみたい講演内容ベスト3は、「介護」「ワークライフバランス」「子育て」でした。現代の高齢社会において、市民の皆さんが介護の問題に高い関心を持っていることや、日常の仕事・生活・子育ての場面で男女共同参画の必要性を感じていることが推測されます。

市は現在、男女共同参画まちづくり講座や啓発情報誌「いっほ」の配布を行なっています。このご意見を基にそうした取り組みに取り入れていくようにしていきます。



女性も働きやすい社会に

◆今後の市の取り組み

本市には現在、市長が区長・学校・保育園・企業・PTAなど各種団体の代表の皆さんに委員として委嘱している男女共同参画推進懇話会と、市職員で組織する男女共同参画推進委員会があります。

今回、市民の皆さんにご協力いただいた調査結果は、男女共同参画の推進において重要な資料として、内容を

精査し、平成24年度から始まる第2期の市男女共同参画推進行動計画に反映させていきます。

国、県、市では、この男女共同参画の取り組みを重要課題と位置づけています。現代社会で問題になっている多くの課題には、男女共同参画の視点から見れば解決可能な部分もあるようです。

市民の皆さんには、今後も男女共同参画の取り組みにご協力いただきますようお願いいたします。

4月に統一地方選挙が実施されます

●熊本県議会議員一般選挙
●合志市議会議員一般選挙

投票日 4月10日(日)
投票日 4月24日(日)



統一地方選挙では、熊本県議会議員一般選挙は熊本県選挙管理委員会が管理執行し、合志市議会議員選挙は合志市選挙管理委員会が管理執行します。

そこで、今回は4月24日(日)に投票日となる「合志市議会議員一般選挙」の立候補などに関する説明と立候補予定者説明会の日程についてご案内します。

合志市議会議員の改選数(24人から21人へ、3人減で選挙)

議員定数21人で選挙が行なわれます。

※議員定数については、地方自治法で合志市の規模では、30人を超えない範囲で条例で定めることとなっています。市では平成20年の市議会で成立した合志市議会

議員定数条例(平成20年条例第26号)で、次回の一般選挙から定数24人から21人になることが決定し、今回がその一般選挙となります。

合志市議会議員への立候補制度

被選挙権

市議会議員に立候補できるのは、満25歳以上であること、合志市議会議員選挙の選挙権を持っていることが条件となります。

任期および報酬など

任期は4年です。現在の議員の任期が満了となる4月30日の翌日から、4年間となります。市議会議員には、月額報酬などが支払われます。議員の議員報酬は月額305,000円で、このほかに期末手当も支給されます。

立候補における供託

市議会議員の立候補の届出では、候補者

ごとに「30万円」の現金または国債証券を法務局に預け、その証明書を提出しなければなりません。これを「供託」といいます。供託では、当選を争う意思のない人が売名などの理由で無責任に立候補することを防ぐための制度です。ですから、その候補者の得票数が規定の数に達しなかった場合や、立候補者が立候補を辞退した場合には、供託されたお金や国債証券は全額没収され、市に納められます。

立候補の届出

合志市議会議員一般選挙の告示日(4月17日)に受付を行ないます。事前に説明会があります。

選挙運動の費用と合志市議会議員の選挙公営制度

選挙運動の費用

お金を持っている人が有利にならないよう、また、お金のかからない選挙となるよう、選挙運動の支出に最高限度額を定める制度が法律により設けられています。また、選挙運動費用の一部を公費で負担する選挙公営の制度があります。選挙運動の費用の内容は、収支報告書によって提出しなければならないとなっており、公開されます。

選挙公営制度

合志市議会議員一般選挙における、選挙運動費用の一部を公費で負担する選挙公営の制度については、条例で定められているもので、以下のものが該当します。ただし、枚数・金額ともに上限額が決まっています。

【選挙公報の発行、公営ポスター掲示場に掲示する選挙運動用ポスターの作成費用、選挙運動用ハガキの郵送料、選挙運動用自動車の運転手および燃料代など】

合志市議会議員一般選挙「立候補予定者説明会」

とき 3月18日(金) 午前9時30分～ ところ 合志庁舎2階大会議室

※1候補者につき、3人以内の出席をお願いします。

- 市議会議員一般選挙の立候補についての詳しい説明は、上記の「立候補予定者説明会」で行ないます。また、2月末ごろ自治会を通じての各戸回覧や、市のホームページでご案内する予定です。
- 投票できる人などの投票に関する説明は、広報こうし3月号と4月号でご案内します。
- 熊本県議会議員一般選挙については、合志市選挙区(定数1人)で実施されます。

熊本県議会議員一般選挙立候補予定者説明会
とき 3月9日(水)午後2時～ ところ 県庁

詳しくは、熊本県選挙管理委員会(☎333-2104)にお尋ねください。

※統一地方選挙については、12月の臨時国会で成立した国の法律「地方公共団体の議会の議員及び長の選挙期日等の臨時特例に関する法律」(平成22年法律第68号)並びに同法に関連した法律施行令により、投票日などが上記のとおり全国で統一して実施されます。

問い合わせ先 合志市選挙管理委員会(合志庁舎総務課内) ☎248-1112

意見をお聞かせください

パブリックコメント募集

市では、政策などを企画立案する場合において、広く市民の皆さんからの意見を求めています。このたび、合志市行政改革大綱および合志市集中改革プランについての原案をまとめましたので、幅広い意見を募集します。

●募集内容

【合志市行政改革大綱】

行政改革大綱とは、市の行政改革における基本的な方向性を示したもので、本市が行政改革を行なっていくうえでの基本指針となるものです。今回、第2次の取り組みとして、平成23年度から27年度までの5年間についての行政改革の方向性を定めた、第2期の「合志市行政改革大綱」を策定するところです。この計画に対する意見を募集します。

【合志市集中改革プラン】

集中改革プランとは、行政改革大綱に掲げた内容から今すぐ取り組むべき事項として、市民の皆さんに分りやすく明示することを基本に、今後の5年間に取り組むべき計画です。この計画に対する意見を募集します。

●応募資格 次のいずれかに該当する人

- ア 本市に居住する人
- イ 本市に通勤、または通学する人
- ウ 本市で事業を営み、または活動する人

●原案の入手方法

市ホームページ、合志庁舎・西合志庁舎の情報公開コーナー、泉ヶ丘支所、須屋支所、企画課(合志庁舎2階)

●提出方法

直接持参、郵送、ファクシミリ、Eメールのいずれかで企画課(合志庁舎2階)まで提出または送付してください。西合志庁舎総合窓口、泉ヶ丘支所・須屋支所を通じて提出できます。

書式に定めはありませんが、住所、氏名、電話番号の記入をお願いします。

●提出期限 2月28日(月)

問い合わせ先 企画課 政策企画班(合志庁舎) 〒861-1195 合志市竹迫2140番地
☎248-1813 FAX 248-1196 Eメール kikaku@city.koshi.lg.jp

地ブラ事務局 が行く!

ジャージー ノンホモヨーグルト

シリーズ
第7弾

今回は、ジャージー牛のミルク100%で作ったこだわりのノンホモヨーグルトを作っているオオヤブデイリーファームさんをご紹介します。

ジャージーノンホモヨーグルト

- 販売価格 100g入り 140円(税込)
- 480g入り 600円(税込)

循環型酪農を基礎に、エサにも水にもこだわって大事に育てたジャージー牛のミルクを100%使用しています。

北海道産てんさい糖と選り抜いた乳酸菌だけを使い、発酵時間にもこだわり、ミルクの脂肪球を壊さずにそのままヨーグルトにしているので、市販のヨーグルトには無い2つの特徴があります。

- ①上部にクリーム層ができ、2層になっています。
- ②出来たてのころはミルク感が残り甘く、次第に熟成が進みヨーグルトらしい酸味と香りが増していきます。

わたしたちのミルクは
とても美味しいよ!



他のヨーグルトとの「違い」
をお試しください!

生産者の大藪さんに 突撃インタビューしました!

Q1. 認証品に選ばれ、お客さんの反応は?

A1. お客さんから「二層になったヨーグルトがめずらしいですね(おいしさが二度味わえるから)」とよく言われます。また、ブランドに認証されてからは合志市の牛乳のおいしさや安心感に対しての意識がより増したのを感じます。

Q2. ブランド推進協議会に期待することは?

A2. 合志市に行けばおいしいものがたくさん味わえて楽しめるというように、県内外の人に認知していただけるといいなと思います。ブランド認証品が合志市の活性化に役立つように期待します。

●ご注文・問い合わせ先

オオヤブデイリーファーム 担当者 大藪 裕介
合志市須屋2541 ☎242-7913 FAX 242-6204
ホームページアドレス <http://www1.ocn.ne.jp/~oyabu/>
※ユーパレス弁天物産館でも取り扱っています。

問い合わせ先 合志市特産品地域ブランド推進協議会(合志庁舎 商工振興課内)
☎242-1270 FAX248-1888 Eメール kinasse-koshi@city.koshi.lg.jp

事業者の皆さんへ深夜営業についてのお願い

飲食店などの深夜営業に伴う騒音（カラオケ、車の出入り、その他お客の出入りに伴う騒音）に関して、市に寄せられる市民の皆さんからのご意見が増えています。周辺的生活環境を損なうことのないよう配慮され、自主的な環境保全にご協力をお願いします。

○よくあるご意見

- ・夜間のカラオケによる騒音
 - ・コンビニ・スーパーなどでの深夜・早朝の商品搬入時における自動車のエンジン音や、シャッターの開閉音などによる騒音
 - ・レストラン・飲食店などでの、深夜における従業員・来客者の声や車の出入りによる騒音
- また、近隣住民との付き合いをされる上でささいなことが原因となり、訴訟などへ発展する場合があります。相互理解と協調を深められるよう日ごろから、周辺への気配りに努めましょう。

チェックリスト

あなたのお店は大丈夫ですか？チェックしてみましょう。

- 店の外に出て音を聞いてみましょう。どこから、どのくらい、どんな音が出ているか分かります。特に住宅のある方向に気をつけてみてください。
- 窓や出入り口に隙間があったり、開きっぱなしになっていませんか。
- カラオケや店内放送のボリュームを上げすぎていませんか。
- お店の壁、天井、床の防音効果は十分ですか。

ごみ処理場にごみの持ち込みをするときは

引越などでごみが大量に出て、収集日まで待てないときなどはごみ処理場に直接持ち込むことができます。この場合、指定ごみ袋と粗大ごみステッカーは不要です。

持ち込み料金と持ち込み先は、次のとおりです。

家庭系ごみ	50kg未満	無料
	50～59kg	250円
	以降10kgごとに50円加算	
粗大ごみ	10kg以下	100円
		以降10kgごとに100円加算

※上記の金額に別途、消費税がかかります。

徴収料金の例

- 燃やすごみを64kg搬入した場合
※粗大ごみ以外のごみ



処理費用

300円(250円+50円)+15円(消費税)=315円

- タンス(32kg)を搬入した場合
※粗大ごみ



処理費用

400円(100円×4)+20円(消費税)=420円

持ち込み先 ○燃やすごみ・可燃性粗大ごみ——— 東部清掃工場 ☎293-5245
○資源物・埋め立てごみ・不燃性粗大ごみ— 環境美化センター ☎293-1222

さ さ え 愛 ネットワーク

模擬訓練を実施しました

現在、85歳以上の4人に1人は認知症になる可能性があるといわれています。その症状の一つとして、徘徊（^{はいかい}認知症の人があてもなく歩いているのではなく、本人なりの理由や目的があつて歩き回ること）によって、帰り道が分からなくなり行方不明になったり、事故にあうということも起こっています。そのようなことを防ぐために、行方不明者を迅速に発見・保護するだけでなく、認知症を理解した住民同士で助け合い、支え合う地域社会をつくることを目指して、11月28日に須屋コミュニティで模擬訓練を実施しました。



たくさんの市民の皆さんが参加

①「認知症の人が出かけたまま戻らない」と想定し、須屋地域で訓練を開始



【警察→市役所→社会福祉協議会→事前に登録された事業所や個人】という流れで、メールやファックスでの情報伝達を実演しました。

②6人の徘徊役の人が、徘徊を開始



市民による声かけや通報などの訓練を、約1時間実施しました。終了後、参加者による反省会が行なわれました。その中で出た意見は次のとおりです。



—— 徘徊役の人からの感想 ——

「訓練と分かっていた人は、やさしい声かけをしてくれた。」
「訓練を知らない人に声をかけたら、見て見ぬふりをされたり、徘徊に気づかなかつたりされたので悲しかった。」
「不安になった。」「対応にとまどった。」

「若い人への認知症の啓発の必要性を感じた。」

—— 声かけ役の人からの感想 ——

「認知症の人に声をかけることの難しさを感じた。」
「今回、声かけできたので、困っている人を見かけたら、少しでも声をかけたい。」

本市では、認知症の方を地域で支えていくことをもっと考えていくために、次のとおりシンポジウムを開催します。

合志市認知症啓発シンポジウム

～認知症になっても安心して生活していくために～

●と き

2月11日（金） 建国記念の日
午後1時～4時終了予定
（受付は午後0時30分～）

●と ころ

御代志市民センター 講堂

●内 容

◎パネルディスカッション
～地域の中で認知症の方が生活しやすくなるためには～
◎認知症サポーターとして（発表）
◎地域で認知症の方をささえる活動について（ささえ愛隊）
※どなたでもご参加できます。

問い合わせ先 合志市地域包括支援センター(西合志庁舎) ☎242-1124

新

しい国民健康保険被保険者証をお送りします

現在の保険証の有効期限が3月末までとなっています。新しい保険証は、世帯主あてに3月中旬ごろから封書（簡易書留郵便）でお送りします。

配達時に不在であれば、「郵便物等お預かりのお知らせ」が投函されます。

その際は、郵便局に連絡して希望の日時に再配達してもらおうか、郵便局窓口で受け取ることができます。

保険証が届いたら、記載内容（住所・氏名・生年月日など）を必ず確認してください。

今回発送する保険証の有効期限は、平成24年3月31日ですが、次のような場合、有効期限が短くなります。

- 平成24年3月31日までに75歳になる場合
⇒有効期限：満75歳の誕生日の前日
- 退職被保険者および退職被扶養者で、平成24年3月31日までに65歳になる場合
⇒有効期限：65歳の誕生月の月末
(1日生まれの場合は前月末)

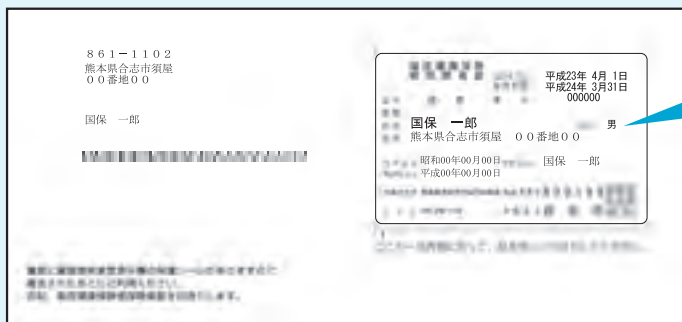

この部分が国民健康保険証になります。注意書きのとおり証をゆっくりはがし使用してください。



問い合わせ先 健康づくり推進課 国保年金班(西合志庁舎) ☎242-1183

インフルエンザの流行シーズンに入りました!

熊本県感染症発生動向調査で、流行開始の目安とされている数値1.00を上回ったことから、県内でもインフルエンザの流行シーズンに入りました。一人ひとりが感染予防を心がけましょう。今シーズンは新型インフルエンザの再流行だけでなく、季節性インフルエンザの流行が心配されています。

また、インフルエンザにかかった場合は、人にうつさないようにすることも大切です。

●インフルエンザにかからないために

- ・流行時には人ごみを避けましょう。 ・手洗い、うがいをしましょう。
- ・栄養、休養、睡眠を十分とりましょう。 ・部屋の換気と保湿に心がけましょう。

●インフルエンザにかかったらどうするの？

- ・安静にし、十分な栄養を。学校や職場には無理して行かないようにしましょう。
- ・早めに医療機関を受診して治療を受けましょう。
- ・水分（お茶、ジュース、スープなど）を十分補給しましょう。
- ・周りの人へうつさないために、マスクをつけ、外出を控えましょう。
- ・せきエチケットを守りましょう。

●せきエチケットとは？ ～感染拡大を防ぐための大切なルールです～

- ・せき・くしゃみの際はティッシュなどで口と鼻を押さえ、周りの人から顔をそむけましょう。
- ・使用後のティッシュは、すぐにフタ付きのゴミ箱に捨てましょう。
- ・せきをしているときは、マスクをつけましょう。



問い合わせ先 健康づくり推進課 健康推進班(西合志庁舎) ☎242-1183

ふるさとサポーター まだまだ 募集中!

本市では、市外に在住する合志市出身者や合志市にゆかりのある人などで、本市のイベントやまちづくり、県外でのPR活動などのお手伝いをしてもらえる人を募集しています。

●目的

本市のまちづくり活動や発展のためにご協力いただける人脈づくりを目指します。また、市からの各種情報をお送りし、合志市をより身近に感じていただく機会を設けます。

●情報募集

市外に住むご家族やご親戚、知人などで登録していただける人を紹介してください。(住所・氏名・電話番号を下記の問い合わせ先までご連絡ください。)ただし、事前に本人のご承諾が必要です。

登録された人には、市からイベントや特産品などに関する各種の情報発信も計画中です。

ふるさと合志市のために協力してくれる、市外在住のお知り合いをぜひ紹介してください。

●登録方法

ご紹介いただいた後、こちらからご本人に連絡して申込用紙をお送りしますので、必要事項を記入し、企画課（合志庁舎）まで提出していただきます。

※お寄せいただいた個人情報は適正に管理し、目的外には使用しません。



市長の荒木です。一緒に合志市を盛り上げていきましょう!

問い合わせ先 企画課 政策企画班(合志庁舎) 〒861-1195 合志市竹迫2140番地
☎248-1813 FAX 248-1196 Eメール kikaku@city.koshi.lg.jp

菊池恵楓園ボランティアガイド特別公開講座

入場
無料

●と き 2月26日(土)午後2時～(開場 午後1時30分)

●と ころ 菊池恵楓園内 恵楓会館

●プログラム

- 午後2時 ——開会あいさつ
- 午後2時5分 ——宿泊拒否事件とは
- 午後2時15分 ——その時、ホテルでは
(元ホテルフロント 永野弘行さん)
- 午後2時30分 ——宿泊拒否事件を語る
(前熊本県知事 潮谷義子さん)
- 午後4時 ——閉会



潮谷 義子さん

●主 催 菊池恵楓園の将来を考える会

宿泊拒否、それは突然の連絡でした。熊本県が主催する「ふるさと訪問事業」で、有名な黒川温泉に泊まれる。そう信じていました。結局、同地には宿泊できませんでした。それだけでなく、入所者には限りない罵詈雑言が投げつけられました。入所者は傷つきました。しかし、投げつけた側の人は幸せなのでしょうか？ 偏見・差別の本質にせまる特別講座です。たくさんの皆さんの参加をお待ちしています。

問い合わせ先 菊池恵楓園入所者自治会 ☎248-5342

新春を走ろう！ 健康カントリーマラソン大会

1月8日、県農業公園カントリーパークで第5回合志市民健康カントリーマラソン大会が開催され、約700人が参加しました。新春の寒さの中、参加者は懸命にゴールを目指しました。昨年インフルエンザの影響で中止になったこともあり、2年ぶりの開催に家族連れの参加も多く見られました。

ゴール後、選手は合志市商工会と熊本県酪農業協同組合が用意したイモ天と牛乳で疲れを癒し、お楽しみ抽選会に参加。抽選番号が発表されるたびに大きな歓声が上がっていました。



部 門	種 目	1位	2位	3位	4位	5位	6位
A (1.5Km コース)	小学生低学年の部	永田 侑駿	木貫 優斗	川口 康平	西村 隼	後藤千史迦	角田倫太郎
	ファミリーの部	伊藤 豊史	坂井 竹志	森 庄一	濱口 仁博	星子 恭広	畠山 純二
		伊藤 亮	坂井 亮介	森 勇晟	濱口 尚輝	星子 大和	畠山 志穂
B (1.5Km コース)	小学生以上(車椅子)の部	上村 香南	坂本 悠弥				
C (1.8Km コース)	男子小学生高学年の部	市野 渉	田代 紳悟	村上 貴志	田中 賢斗	川端 優哉	倉岡 輝
	女子小学生高学年の部	甲斐菜々子	大塚 和泉	斉藤南々香	福田 有紗	緒方 夢	緒方 愛
D (2.8Km コース)	男子中学生の部	豊福 和馬	川原 陽平	古閑 慎也	富永 紘矢	辻 向陽	千々岩 翔
	男子高校生以上の部	三木 正昭	緒方 悠馬	村上 徳昭	金本 良久	樋口 勝也	
	男子50歳以上の部	岡山 真一	皆見 治男	宮本 敏久	三森 孝一	高木 貞治	佐藤 堅
	女子中学生の部	石橋 沙紀	東 玲奈	東 沙也加	後藤 千翔	西 麻亜紗	高木歩乃花
	女子高校生以上の部	須上 里恵	工藤 麻美	楠本 直子	西屋 佳代	島田 智子	合志真理子
	女子50歳以上の部	大久保みどり	関 美起子	松井美津子	木下 栄子		
E (5.6Km コース)	男子一般の部	中山 潤哉	衛藤 剛	杉町 悠太	三木 正昭	相原 幸由	前田 智政
	女子一般の部	広城 栄子	井上可奈子	松下 光子	濱口かおり	西岡 恵子	松野 紗代

合志市消防出初式

1月9日、市消防出初式が西合志南中学校グラウンドで開催されました。凍てつくような寒さの中、市内各分団の消防団員が参加し、通常点検・機械器具点検に臨みました。

また、アトラクションとして小羊保育園の園児たちによる通常点検と防火の誓いが行なわれ、園児たちは元気に訓練の成果を披露しました。

●通常点検の成績

- 優 勝 本部機動班 (市職員)
- 準優勝 第11分団 (御代志)
- 第3位 第13分団 (須屋)



各分団の規律や服装などを点検

元気に言えました！
防火の誓い



486人が大人の仲間入り

1月9日、ヴィーブルで市成人式典が開催され、大人の門出を祝いました。成人を迎えたのは、平成2年4月2日から平成3年4月1日までに生まれた486人です。式は、新成人からなる23人の成人式実行委員が企画・運営し、誓いのメッセージのインタビューを自分たちで行なうなど、式を盛り上げました。

実行委員で司会を務めた井上可奈子さんと西村槇さんは「緊張しましたが、いい思い出になりました」と話していました。

大人の仲間入りを果たした新成人たちは、旧友との再会を喜び合っていました。



緊張しつつ「誓いのメッセージ」



久々の再会に笑顔で記念撮影

肥後銀行・県農業公社と包括連携協定を締結

1月13日、(株)肥後銀行（甲斐隆博取締役頭取）と市は地場企業の育成支援、企業誘致、ビジネスマッチングなどの分野で相互協力する包括協定を結びました。調印式では、甲斐頭取と荒木市長が協定書に署名しました。甲斐頭取は「初めての地方公共団体との協定であり、合志市は発展可能性がある。連携する内容は当行の経営としても関心が高い分野です」とあいさつしました。

また、1月17日、財団法人熊本県農業公社（三島和隆理事長）と市は、公社が管理するカントリーパークの有効活用や公園サポーター制度などの分野で相互協力する包括協定を結びました。調印式で三島理

事長と荒木市長が協定書に署名調印を行ない、併せて宮崎事務局長（公社）と齋藤総務企画部長（市）が実施確認書に署名調印を行ないました。

三島理事長は「市の中心部に位置する公園であり、市と協力しさらに市民に親しまれるものにしていきたい」とあいさつ。荒木市長も「県と市の垣根を越えて双方協力し、公園の有効活用を考えていくきっかけになった。カントリーパークのPRを積極的に行ない、市の知名度アップにつなげていきたい」と述べました。今後はさまざまな分野で協力関係を確固たるものとし、市民サービスと地域発展のために取り組んでいきます。



調印を終えて市長と(株)肥後銀行の甲斐頭取が握手



同じく熊本県農業公社の三島理事長と握手

工場立地に関する協定を締結

1月12日、県庁で福岡市に本社を持つ株式会社イー・エル・テクノ（米田清代表取締役社長）がセミコンテクノパーク内に工場を立地することが決定したため、市と工場立地に関する協定を結びました。

調印式では、蒲島県知事の立会いのもと米田代表取締役社長と荒木市長が協定書に署名・押印し、三者で固い握手をかわしました。

米田代表取締役社長は「合志市から世界中に商品を発信していきたい」とあいさつしました。

今後、同社は本年10月に操業を目指し、有機EL照明パネルなどの開発や製造を行う予定です。



(写真左から)握手を交わす蒲島知事、米田社長、荒木市長

「ドラえもん」からランドセル寄贈

1月13日、市役所に「ドラえもん」と名乗る人からランドセルの寄贈がありました。贈られたのは、ランドセル5個と文房具と現金5万円で、市長あての手紙が添えられていました。手紙には「施設の子どもたちのためにご用立てください」と書かれており、タイガーマスクの主人公「伊達直人」を名乗る人物からの贈り物が全国で相次いでいる件に共感を受けて、寄贈されたそうです。

翌日、市の職員が寄贈されたランドセルと現金を市内の児童養護施設に届け、施設では「子どもたちのため大切に使用させていただきたい」と感謝されていました。



善意の寄贈、ありがとうございました

こうし 歴史発見!

第39回

合志市の今昔 その八
合志市上庄(旧合志町大字上庄)

上庄は本市の中ほどにあり、北は菊池市
泗水町、南は合志市豊岡に接しています。

上庄村は和田村と呼ばれた時期もありま
したが、古くからあり、32回に記したように
明治22(1889)年に他の5カ町村と合併
して、合志村大字上庄となりました。

寛永10(1633)年の人番改帳には計
12戸、160人、牛35頭、馬34頭、石高は計
888石が記載されています。

明治15(1882)年の調べでは、144戸
に677人が住んでおり、職業は農業が庄
倒的で120戸、他には大工5戸、紺屋1戸、
鍛冶屋1戸、小売8戸、料理屋1戸、雑職8
人などの記載があります。同じく明治15年
の調査では、農耕用の牝馬が132頭飼育さ
れ、農作物では野稲40石、水稲137石、大
豆165石、小豆35石、粟551石、稗72石、
蕎麦150石、裸麦210石、小麦47石、甘藷
(かぶつまいも)7万8千斤、蘿蔔(大根)5千
斤、茶2百斤の生産があり、鍛冶屋では鎌
200挺、釘180斤を生産しています。

文化財には、市指定の竹迫城跡(鎌倉・安

土・桃山時代、城山)・合志町高千穂神楽(上
庄)・虚空蔵さん(蛇ノ尾)・木瀬遺跡(弥生時
代、木瀬)・天神平の樟(天然記念物、天神平)
のほか、宮の前遺跡(弥生時代、宮の前)、千
経塚遺跡(弥生・奈良時代、千経塚)、竹迫五
山の城山長福寺跡(坂の上)、清龍山国泰寺跡
(坂の上)・紫君山清寿院跡(宮の前)などが
あります。さらに、白山神社(城山)、金澤流
浄瑠璃遺品(坂の上)、合志歴史資料館保
管、眼鏡橋の宮橋(昭和62年解体、宮の前)、
合志隆岑公供養碑(合志氏12代、蛇ノ尾)、合
志三十三所観音の25番札所城山長福寺観音
(城山)・26番札所清寿院観音(坂の上)など
もあり、まさに文化財の宝庫といっても過言
ではないでしょう。

なお、今から約320年前の延宝4
(1676)年、遠く天草の地(新和町)
で小宮地新田70ヘクタールを干拓した
合志弥兵衛も上庄の出と思われます。
平成21年には、241戸、790人となり、
明治15年に比し、戸数は約1.7倍、人口は約1.2
倍となっています。



天神平の樟

熊本県ハートフルパス制度

～この場所を必要としている人がいます～

●ハートフルパス制度とは?

この制度は、公共施設や店舗など、さまざまな施設に設置されている
障がい者用駐車場を適正にご利用いただくため、障がいのある人や高
齢者、妊産婦など歩行が困難と認められる人に対して、県内共通の「利
用証(ハートフルパス)」を交付することで、本当に必要な人のための
駐車スペースの確保を図る制度です。

※ハートフルパスの看板が設置されて
いる駐車スペースに駐車するためには、このステッカーの表示が必要です。



一時的に歩行困難な人
(妊産婦、けが人)
色: きいろ

障がい者、高齢者、
難病の人
色: みどり



この看板が
目印!

障がい者用駐車場は、歩行が困難で
車の乗り降りのためにドアを全開にしな
ければならない人のためのスペースで
す。不適正な利用をなくし、誰もが楽しく
出かけられ、共にいきいきと暮らせる“や
さしいまちづくり”を進めていきましょう。

問い合わせ先 熊本県健康福祉政策課 福祉のまちづくり室 ☎333-2202

素敵な人生 素敵なパートナー



合志市男女共同参画
推進懇話会委員

米本 千紗子

合志市男女共同参画推進懇話会委員
豊かで住みやすい家庭・地域・まち・国づくりは国民一人ひとりの責務です。ここから始めて、一人の力は小さくても老若男女がお互いを尊重し合い、相手の立場になって相手の適性を知り、相手の欠点も自分の欠点も互いに補い合い互いの能力を高め合うことによって、相乗効果が出ます。

平成 20 年 1 月に合志市は男女共同参画都市宣言をしました。数々の啓発などの事業に取り組み、着々と成果が上がっていると思います。

豊かで住みやすい家庭・地域・まち・国づくりは国民一人ひとりの責務です。

ここから始めて、一人の力は小さくても老若男女

がお互いを尊重し合い、相手の立場になって相手の適性を知り、相手の欠点も自分の欠点も互いに補い合い互いの能力を高め合うことによって、相乗効果が出ます。

「ワークライフバランス」（仕事と生活の調和）もそういう意識のなかで達成されます。女性が安心して子育てができる環境づくり、それには男性の家事への参加が効果的です。男性をとりまく社会情勢は厳しく、なかなか難しいものがありますが、企業の理解を期待したいものです。昨今、流行語で「育メン」があるくらいなので将来は明るいかも・・・。

また、次世代を担う子どもたちに男女共同参画の大事さを教えていくのも、大人の責任と思います。

豊かで住みやすい家庭は、豊かな国であることが必要です。民・行政・国が一体となり、男女共同参画の推進に取り組むことが大事です。私が所属している「合志市女性連絡協議会まちねっと“セラヴィ”」は、合志市のまちづくりのため会員が各分野で頑張っています。

学校紹介

平成 23 年 1 月 7 日現在

～西合志東小学校～

児童数…990人 職員数…69人
校長…隅倉 雄一



運動場から見た校舎

校訓

元気いっぱい 温もりのある
誇れる 西合志東小学校

教育目標

「人間尊重の精神を基盤にし、
心身共に健康で人間性豊かな子どもを育成する」

◇地域の皆さんの協力

PTAをはじめ、たくさんの地域の皆さんにご協力をいただいています。登下校時には、交通量の多い場所での交通指導やパトロールなど、児童の安全を見守っていただいています。また、朝自習の時間などを使っての読み聞かせや、音楽の時間を使ったミニコンサートなども児童の楽しみの一つとなっています。より良い環境づくりのために、花壇やプラントナーへの花植えなどもご協力いただいています。



◇合志市教育委員会研究指定校(学力充実)

本校は平成 21・22 年の 2 年間にわたり、市教育委員会から「学力充実」の研究指定を受けています。児童のコミュニケーション能力を高めるために、国語科を中心に「確かな学力の向上」を目指しています。1 月 20 日には、2 年間の研究成果を発表しました。

◇部活動も頑張っています

昨年、オーケストラ部は熊本県合奏コンクールで金賞を受賞し、県代表として出場した九州大会でも見事金賞を受賞しました。

また、男子バスケットボール部は、郡市大会で優勝、女子バスケットボール部も同大会で準優勝し、男女そろって郡市の代表として県大会に出場しました。サッカー一部も運動場で元気に活動しています。

◇子ども文化祭

昨年 11 月 6 日、「子ども文化祭」を実施しました。学年毎に日ごろの学習の成果を、保護者をはじめ地域の皆さんの前で元気に発表しました。一斉音読や構成詩、合奏などそれぞれに工夫された内容で、大きな声で発表できました。

12 月 4 日には、6 年生が子ども文化祭で発表した「平和へのメッセージ」を市人権フェスティバルで再発表し、多くの市民の皆さんからお褒めの言葉をいただきました。



BOOK

図書館だより



西合志図書館 (☎242-5555)
 合志図書館 (☎248-5754)
 泉ヶ丘市民センター図書館 (☎247-1315)

旬の本

『本は、これから』 池澤 夏樹 編 岩波新書

昨年黒船のごとくiPad、リーダー、Kindleと次々に端末が発売され、今年も日本でも電子書籍の市場が急拡大されると言われている。本書は、書店、図書館、作家、読み手など37人が、それぞれの立場から紙の本の魅力と電子書籍について思いを寄せている。わたしたちは電子化により何を失うのか…。本を愛する人、必読のエッセイ集。



一般書

洋子、やっぱりいってしまったのか……長門 裕之 著
 最後のときを見つめて……ターシャ・テューダー 著
 体脂肪計タニタの社員食堂 続……タニタ 著
 揺れるいのち… 熊本日日新聞「このとりのゆりかご」取材班 編
 ようこそ、ちきゅう食堂へ ……小川 糸 著
 若様組まいる ……畠中 恵 著
 砂の王国(上・下) ……荻原 浩 著
 脳がよるこぶ話 ……茂木 健一郎 著
 1分間で大切な仕事を片づける技術 ……齋藤 孝 著
 細川三代 ……春名 徹 著
 宇宙は何でできているのか ……村山 斉 著
 風の中の櫻香 ……内田 康夫 著
 坂ものがたり ……藤原 緋沙子 著
 江～波瀾と愛憎の生涯～ ……中島 道子 著
 シリコンスチーマーで野菜たっぷり!美人レシピ

児童書

ロボットとの付き合い方、おしえます。 瀬名 英明 著
 親子で遊べるだいすき!おりがみ ……新宮 文明 著
 こうすればきれいな字が書ける ……青山 浩之 著
 夢みるポプリと三人の魔女 ……あんびる やすこ 著
 鍵の秘密 ……古市 卓也 著
 かげがふいてきた…(絵本) ……いもと ようこ 著
 にこにこおかお(絵本) ……とよだ かずひこ 著
 ギネス世界記録 2011 ……クレイグ・グレンティ編

CD

いきものばかり …… いきものがかり
 デンジャー・デイズ …… マイ・ケミカル・ロマンス
 亜矢・三波春夫を唄う …… 島津 亜矢
 最新!フィギュア・スケート・ミュージック2010-2011
 ピタゴラスイッチ うたのCD

新着本

新刊お薦め本

『絶対やってはいけない!負ける面接100』 常見 陽平 著 マガジンハウス

新就職氷河期の真ただ中。勝つためのマニュアル本はよく目にするが、「負ける面接」の事例を集めているのはとても珍しい。著者は、実際に企業で採用担当を経験し、現在は人材コンサルタントとして年間7千人の就活生と面接している。新卒の学生だけでなく、転職活動中の人も役立つ内容。面接で痛い思いをしている人は、この本で内定への一粒の種を見つけてもらいたい。



『イラストでわかる有機自給菜園』 金子 美登 著 家の光協会

今どきは家庭のベランダや庭に、花より野菜をよく見かける。本書はこれから家庭菜園を始めようと考えている、あるいはすでに始めている人にも納得の知識が詰まっている。互いの害虫を激減させる「混ぜ植え」の方法や収穫した野菜の調理法、自家採種にエネルギー自給などなど、菜園から限らない可能性が見えてくる。



移動図書館車「ひまわりドンちゃん号」巡回

※移動図書館車の貸出し時間は、約20分です。早めにお越しください。

月 日	巡回地	時 間	月 日	巡回地	時 間	月 日	巡回地	時 間
2/16 (水)	合志中央団地前	13:30	3/1 (火)	灰塚区構造改善センター	13:30	3/9 (水)	新開水源地	13:30
	みどり館	14:00		合生文化会館	14:00		新開区公民館	14:00
	タカキ量店駐車場	14:30		黒松区公民館	14:30		黒石区公民館	14:30
	弘生区集落センター	15:00		上生区禁酒記念碑前	15:00		黒石市民センター	15:00
2/22 (火)	つどいの広場(わかば) 堀川区公民館 ふれあい館ティセンター ユトリック区公民館前 北区構造改善センター	13:30 14:00 14:30 15:00 15:30	3/2 (水)	辻久保学習センター くぬぎ園・ケアハウス	13:30 14:00	3/15 (火)	南陽区公園前	13:30
			3/8 (火)	みずぎ台東側公園	13:30		西須屋団地区集会所前	14:00
				みずぎ台集会所予定地	14:00		東須屋区公民館	14:30
				東須屋区公民館	14:30		須屋市民センター	15:00
				須屋市民センター	15:00		上須屋学習センター	15:30
上須屋学習センター	15:30			榎ノ本元気な家ひまわり前	15:00			

市立図書館のホームページで、蔵書の検索ができます <http://koshi-library.coda.ne.jp/>

星空 観望会

と き 毎週土曜日
 受付時間 午後7時～9時
 場 所 西合志図書館「天文台」
 参加費 無料
 ※雨天・曇天の場合中止します。
 来館前に電話でご確認ください。

問い合わせ先 西合志図書館

☆自宅で観る 2月の星空☆

南の空、オリオン座のとなりにはおうし座が見えます。1等星アルデバランを中心に周辺の星団の星を結んでいます。牛の首あたりに見えるのがM45 プレアデス星団です。日本では古くからすばると呼ばれ、肉眼でも5～7個の星の集まりを見ることができます。

図書館掲示板

西合志図書館

- マインドシアター (入場無料)
 と き 2月26日(土) 午後2時～
 ところ 集会室
 題 名 『ブラックジャック劇場版』
- おはなし会 (入場無料)
 と き 2月5・6・12・13・19・20・27日
 3月5・6・12・13・19・20・27日
 午後2時～
 ところ おはなしの部屋

合志図書館

- ふれあいおはなし会 (入場無料)
 と き 2月5・12・19・26日
 3月5・12・19・26日
 午後2時30分～
 ところ おはなしコーナー



ペットを室内で 飼っている人にお願ひ

最近、返却される図書館資料の破損が多く、中でもペットによる噛みあと（主に室内犬によるもの）が後を絶ちません。衛生的にも、このような資料は次の利用者へ提供することができなくなります。

軽度であってもペットによる破損があった場合は弁償していただきます。

図書館資料は、赤ちゃんを含めた市民全体の共有財産です。借りた資料の管理は充分にご注意ください。

○親子ふれあい講座

“エルマーのぼうけん”を親子で楽しく作りませんか。大好きな絵本の主人公を作り、実際に手で触れる喜びで心満たされる温かなひとときを過ごしましょう。

と き 2月27日(日) 午前10時～
 (2時間程度)

ところ ヴィーブル2階「和室」

講師 合志図書館職員

内容 フェルトでマスコット作り

対象 市内在住の親子など(30組程度)

持ってくる物 ししゅう針、木綿針、まち針

参加費 無料

申し込み・問い合わせ先 合志図書館

2・3月の休館日

- ◆毎週月曜日(祝日の場合は翌平日が休館)
- ◆毎月末日(末日が土・日・祝日の場合は開館)

2月7日(月)・14日(月)・21日(月)・28日(月)

3月7日(月)・14日(月)・22日(火)・28日(月)・31日(木)





健康のすすめ

問い合わせ先 健康づくり推進課(西合志庁舎) ☎242-1183

平成23年度合志市がん検診のお知らせ

がんは、自覚症状が出にくく、また症状があっても見逃すことがあります。日常生活の中で注意していくとともに、早期発見のために年1回、ぜひこの機会に検診を受けてみましょう。各がん検診は約2時間程度で終わります。

申込方法と受け方

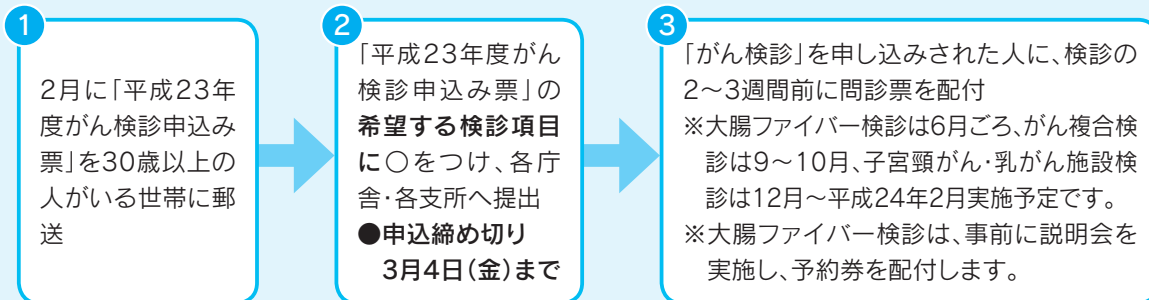

「がん検診申込み票」が届いていない人(転入者など)は、健康づくり推進課(西合志庁舎)にご連絡ください。

※以前、「がん検診申込み票」を「不要」とされた世帯にも平成23年度からの肺がん検診実施に伴い、申込票を郵送しています。

がん複合検診(集団)	対象年齢	個人負担金(予定)		検診時期	検診会場
		69歳以下	70歳以上		
胃がん検診	30歳~79歳	1,300円	500円	9~10月 混雑を避けるため、 受診日時は調整させて いただきます。 ※検診車で実施	野々島公民館 御代志市民センター 須屋市民センター ふれあい館 泉ヶ丘市民センター 合志庁舎 みどり館
大腸便潜血検査	30歳から	500円	200円		
腹部超音波検診	30歳から	1,000円	1,000円		
★肺がん検診	40歳から	500円	200円		
★喀痰細胞診(問診で必要な人)	40歳から	800円	300円		
骨粗しょう症検診	40歳から	1,000円	300円		
子宮頸がん検診	30歳から	1,100円	400円		
マンモグラフィ・乳房超音波検診	40歳から	1,700円	600円		
乳房超音波検診	30歳から	1,000円	300円		
オプション 甲状腺超音波検診	30歳から	1,000円	1,000円		

★肺がん検診は平成23年度から実施します。喀痰細胞診は必要な人のみ、ご案内します。

単独がん検診	対象年齢	個人負担金(予定)		検診時期	備考
		69歳以下	70歳以上		
大腸ファイバー検診(S状結腸)	30歳から	2,000円		6月	検診車で実施 ※事前説明会で予約券を配布
大腸便潜血検査		500円	200円		
子宮頸がん施設検診	20歳から	1,600円	600円	12月~ 平成24年2月	委託医療機関
乳がん施設検診 (視触診・乳房超音波併用)	30歳から	1,500円	500円		

肺がん検診を実施します

～平成23年度 がん複合検診時に同時実施となります～

肺がんは、熊本県の主な部位別がん死亡者数での死亡順位 1 位となっており、今後も増加傾向にあるものと予測されています。肺がんは 40 歳代後半以降に多く、喫煙歴のある 40 歳以上の人は、特に注意が必要です。

本市では、平成 23 年度から肺がん検診を実施します。他のがん検診と一緒にぜひお受けください。



●肺がん検診のハイリスク（高危険群）とは

50 歳以上で、喫煙指数（1 日の喫煙本数×喫煙年数）が 600 以上の人。もしくは 40 歳以上で、6 カ月以内に血痰のあった人。

※肺がん検診を希望する人は、「平成 23 年度がん検診申込み票」でお申込みください。

●がん検診の内容

●肺がん検診

問診・胸部エックス線検査
喀痰細胞診（問診で必要な人）

●胃がん検診

胃のレントゲン撮影（胃のバリウム検査）をして、がん・潰瘍・ポリープ・胃炎などの変化を見ます。

●子宮頸がん検診

子宮頸部（子宮の入り口）を調べます。内診・細胞診（綿棒でこすり取って異型細胞がないかを調べる）をします。頸管ポリープ（良性のイボがほとんど）や炎症などが見つかります。

●骨粗しょう症検診

前腕部をエックス線で測定します。
骨の密度を調べます。

●腹部超音波検査

超音波で、肝臓、胆のう、胆管、すい臓、脾臓、腎臓、腹部大動脈など見ます。胆のう結石・胆のうポリープ・のう胞・腎結石・肝腫瘍・脂肪肝などたくさんの変化が見つかりますが、心配のいらぬものもあります。

●乳がん検診

マンモグラフィは、乳房を 2 枚の板で挟んで X 線をとる検査です。触診では見つからないような小さながんが見つかることがあります。超音波検査は、しこりががんであるかどうかや、病変の広がりを診断するのに有用です。がん検診の指針ではマンモグラフィは 2 年に一度でよいといわれています。30 歳代は乳腺密度が高く、マンモグラフィの有効性が期待できないため乳房超音波検査をお勧めします。がん複合検診ではマンモグラフィと乳房超音波、施設検診では乳房超音波と視触診があります。

●大腸がん検診

便を 2 日間採取して、血液中のヘモグロビンに反応する試薬を使って行ないます。出血が認められなければ陰性、陽性なら上部・下部消化管のいずれかで出血をとまぬ病気の可能性があります。

●大腸ファイバー検診

S 状結腸までカメラで検査します。出血の少ないポリープや早期がんの発見に効果を発揮します。

●母子健康手帳の交付

保健師が、妊婦さんの体調などを聞きながら母子健康手帳の使い方や妊婦健康診査について説明を行ないます。

とき 平日、午前 8 時 30 分～午後 5 時

ところ 健康づくり推進課（西合志庁舎）

※健康育児相談でも交付しています。日時などは 31 ページのお知らせカレンダー、健康づくり事業計画表をご覧ください。

持参する物 印かん、医療機関から発行された妊娠届出書

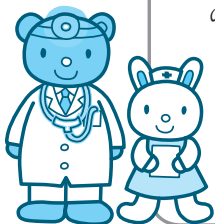

●熊本県小児救急電話相談事業

相談時間

毎日・夜間

午後 7 時から午前 0 時

☎ # 8000

（ただし、ダイヤル回線・IP 電話・光電話からは ☎ 364-9999）

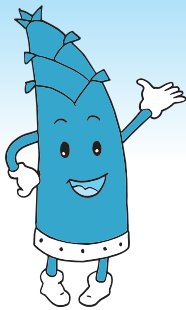

ヴィーブルくん

ヴィーブル & 情報 コミュニティ 報

月末休館日

ヴィーブルトレーニングルーム・
合志歴史資料館・合志図書館

2月28日(月)

3月の合志市市民大学はわたしたちの身近にある 「バイオテクノロジー」について学びます

バイオテクノロジーとは、生物の持っている働きをわたしたちの暮らしに役立てる技術です。最新の研究を分かりやすく学ぶことで、わたしたちの仕事や生活に生かしていくヒントを見つけてみませんか。

演題・内容	講師	開催日時
①『ここまで進んだ品種改良』 わたしたちが接するバイオテクノロジーの成果の一つが、食物などの品種改良です。これまでの接木や交配といった伝統的な方法に加え、最新の品種改良の方法などわかりやすく学びます。	東海大学 農学部 教授 村田 達郎 さん	3/10(木) 午後7時30分 ～9時
②『 ^{こうじ} 麹菌が生み出すスーパー食品』 味噌やしょう油、お酒やお酢など、日本の伝統食品を作り出す麹菌。その力を利用して、健康に良い食品などを新たに作り出す研究が進められています。その方法と最新の成果とは。	崇城大学 薬学部 准教授 三枝 敬明 さん	3/17(木) 午後7時30分 ～9時

- ところ** ヴィーブル 研修室
- 対象** 合志市民および市内事業所にお勤めの人
- 受講料** 300円(全2回分) 第1回の受付の際に集めます(受講料の払い戻しはしません)。
※興味のある1講座のみの受講もできます。その場合の受講料は1講座200円です。受講希望の講座の受付の際にお支払いください。

- 申し込み** 第1回開催日の前日までに、氏名・住所・電話番号・年齢を、電話かファクシミリまたはEメールでお申し込みください(1講座のみの場合は、その講座開催日の前日まで)。

第3回「ふるさと探訪まちめぐりバス」 参加者募集

今回は市の産業にスポットを当て、普段は見られない市内の工場や農業大学校などを見学します。

- と き** 3月9日(水) 午前10時～午後3時
※少雨決行
- 見学予定先**
 - ・ 弁天山頂上(市内のビニールハウスや農地を眺めてみます)
 - ・ 県立農業大学校寮食堂(昼食) ・ 県立農業大学校各施設
 - ・ 東京エレクトロン
- 集 合** ヴィーブルまたは御代志市民センター
- 対 象** 合志市民(30人) ※応募者多数の場合は抽選
- 申込期限** 2月28日(月)午後5時まで
- 参 加 費** 320円(昼食代)
- そ の 他** 歩きやすい服装でお越しください。

子ども歴史・科学体験教室 古代人のペンダント “まが玉”を作ってみよう!

やわらかい石をけずって、世界で一つだけの自分のまが玉を作ってみませんか。

- と き** 2月26日(土) 午前9時～正午
- と ころ** ヴィーブル2階 工芸実習室
- 募集人数** 市内小学1～6年生(24人)
※1～3年生は保護者同伴
- 申込期限** 2月24日(木)午後5時まで
※申込多数の場合は抽選
- 申込方法** 電話か、ヴィーブル・御代志市民センターにある申込用紙に記入の上、提出かFAXください。
- 参 加 費** 200円(当日集めます)

このページの申し込み・問い合わせ先 生涯学習課 生涯学習班(ヴィーブル内) ☎248-5555
FAX 248-5450 Eメール gakusyu@city.koshi.lg.jp



子育て教室のご案内

「社団法人 倫理研究所」は文部科学省生涯学習政策局所管の教育団体で、さまざまな教育活動を行なっています。

と き 2月22日(火)
午前10時30分～正午

内 容 「目にみえない親子のつながり」

と ころ ふれあい館

対 象 どなたでも参加できます。

参加料 無料

問い合わせ先

社団法人 倫理研究所
家庭倫理の会熊本市
合志支部 支部長 福田和子
☎273-0249



児童館は、児童に健全な遊び場・機会を提供し、子どもの心身ともに豊かな発達ができるように支援するところです。行事の詳しいお問い合わせは各児童館にお問い合わせください。

※お金やゲーム機など貴重品は持ってこないように、また、持たせないようにしてください!



西児童館 ☎242-7000

開館時間 午前8時30分～午後5時15分
休館日 祝日

3月西児童館イベント

『第4回ふれあい杯バスケットフリースロー大会』

と き 3月28日(月) 午後3時～5時

と ころ ふれあい館

対 象 小・中・高校生

定 員 20チーム (3人1チーム)

参加料 無料

持ってくる物 飲み物、タオル

内 容 チーム対抗、個人戦で競います!各賞に景品があります☆

※受付開始 2月9日(水) 午前9時～
ふれあい館こども支援センターまで
電話予約もOKです!

受付時間 午前9時～午後7時(月～金)

※祝日はお休み



東児童館 ☎248-5203

開館時間 午前8時30分～午後5時
休館日 月曜日、第2日曜日、祝日

ネックウォーマーで寒い冬を乗りきろう!(ゆび編み)

と き 2月20日(日) 午後1時～4時

対 象 小学生、中学生、大人

定 員 10人

参加料 無料

内 容 毛糸で、指だけを使って編みます。まだまだ寒い冬、首元からポッカポカです!

申込期間 2月10日(木)～17日(木)

親子で3B体操を楽しみましょう!

と き 2月24日(木)
午前10時30分～(1時間程度)

対象者 乳幼児とその保護者

定 員 15組

参加料 無料

内 容 初めての人にも気軽に楽しめる、ボール、ベル、ベルターを使った親子ふれあい体操です。

申し込み期限 2月20日(日)

※定員になり次第締め切ります。

※申し込み・問い合わせは東児童館まで

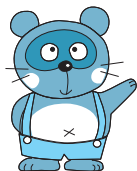

泉ヶ丘市民センター 児童館 ☎248-3453

開館時間 午前8時30分～午後5時
休館日 月曜日、第2日曜日、祝日

第13回泉ヶ丘市民センター児童館フェスティバル

と き 2月20日(日) 午後1時～4時

対 象 どなたでも参加できます。

参加料 無料

内 容 お楽しみ会、わくわくショップ(バザー)、フリーマーケット、ふれあい動物ひろばなど。

非常勤職員募集

2月25日(金)までに、申込方法に記載されている書類を提出してください。
書類審査および面接により選考します。

管理栄養士

業務内容 栄養指導など栄養業務全般および健康推進班に付随する事務

募集人員 2人

条件資格など 本市居住で、管理栄養士の資格を持つ人

勤務先 市役所 西合志庁舎

勤務内容 月15日勤務、午前8時30分～午後5時15分

報酬 日額7,120円

申込方法 申込書(西合志庁舎 健康づくり推進課に有)と写真付き履歴書を提出してください

申し込み・問い合わせ先

健康づくり推進課 健康推進班(西合志庁舎) ☎242-1183

介護認定審査業務

業務内容 介護保険認定審査業務補佐、介護保険認定申請受付等窓口業務

募集人員 1人

条件資格など ①普通自動車免許を有する人 ②介護支援専門員、保健師、看護師のいずれかの資格を有する人

勤務先 市役所 西合志庁舎

勤務内容 月13日勤務 午前8時30分～午後5時15分

報酬 日額8,000円(予定)

申込方法 申込書(西合志庁舎 高齢者支援課に有)と写真付き履歴書および有する資格の免許証の写しを提出してください

申し込み・問い合わせ先

高齢者支援課 高齢者保険班(西合志庁舎) ☎242-1109

介護支援専門員

業務内容 介護予防ケアマネジメント業務

募集人員 2人

条件資格など 介護支援専門員の資格を有する人

勤務先 市役所 西合志庁舎

勤務内容 月16日勤務 午前8時30分～午後5時15分

報酬 日額8,000円

申込方法 申込書(西合志庁舎 高齢者支援課に有)と写真付き履歴書および専門員証の写しを提出してください

申し込み・問い合わせ先

高齢者支援課 包括支援センター班(西合志庁舎) ☎242-1124

学校教育活動指導員

業務内容 児童生徒の学習指導の補助、集団生活への適応指導の補助

募集人員 24人

条件資格など 教員免許を有する人

勤務先 本市の各小・中学校

勤務内容 週5日間(29時間)以内とし、学校長が指定した日 原則として午前8時30分～午後3時15分

報酬 日給9,000円

申込方法 申込書(西合志庁舎 学校教育課に有)と写真付き履歴書および教員免許状の写しを提出してください

申し込み・問い合わせ先

学校教育課 学務指導班(西合志庁舎) ☎242-1230

庁舎総合案内

業務内容 市役所来客者の総合案内および電話取り次ぎなど

募集人員 1人

条件資格など 本市居住の人

勤務先 市役所 西合志庁舎

勤務内容 月11日程度勤務
午前8時30分～午後5時15分

報酬 日額5,440円

申込方法 申込書(合志庁舎総務課に有)と写真付き履歴書を提出してください

申し込み・問い合わせ先

総務課 総務・男女共同参画班(合志庁舎)
☎248-1112

泉ヶ丘市民センター受付事務および施設管理員

業務内容 泉ヶ丘市民センターの受付事務および施設維持管理など

募集人員 1人

条件資格など 本市居住の人

勤務先 泉ヶ丘市民センター

勤務内容 月11日程度勤務(2人で交代勤務)
月～金曜日(祝日を含む) 午前8時30分～午後5時15分

報酬 日額5,400円

申込方法 申込書(泉ヶ丘市民センターに有)と写真付き履歴書を提出してください

申し込み・問い合わせ先

市民課 泉ヶ丘市民センター ☎248-3453

泉ヶ丘市民センター施設管理員

業務内容 泉ヶ丘市民センターの施設維持管理、来庁者対応、電話対応など

募集人員 2人

条件資格など 本市居住の人

勤務先 泉ヶ丘市民センター

勤務内容 月13～14日程度勤務(2人で交代勤務)
①平日(火～金)・祝日 午後5時～午後10時15分
②土・日曜日 午前8時30分～午後10時15分

報酬 月額69,400円

申込方法 申込書(泉ヶ丘市民センターに有)と写真付き履歴書を提出してください

申し込み・問い合わせ先

市民課 泉ヶ丘市民センター ☎248-3453

学校給食調理員

業務内容 給食調理、食器具洗浄と給食関係全般

募集人員 2人

条件資格など 本市居住の人

勤務先 本市の各小・中学校（単独校調理場6校）

勤務内容 週5日以内（29時間未満）で、学校長が指定した日午前8時15分～午後5時の範囲内で学校長が指定

報酬 時給830円（予定）

申込方法 申込書（学校給食センターに有）と写真付き履歴書を提出してください

申し込み・問い合わせ先

学校給食センター（合志中学校隣） ☎248-2102

学校給食センター給食調理員

業務内容 給食調理、食器具洗浄と給食関係全般、配送補助

募集人員 1人

条件資格など 本市居住の人

勤務先 合志市学校給食センター（合志中学校隣）

勤務内容 月15日以内（勤務日は所長が指定する）
午前8時15分～午後5時

報酬 日額6,400円（予定）

申込方法 申込書（学校給食センターに有）と写真付き履歴書を提出してください

申し込み・問い合わせ先

学校給食センター（合志中学校隣） ☎248-2102

図書館司書

業務内容 図書館業務全般

募集人員 2人

条件資格など 司書資格を有する人

勤務先 市立図書館

勤務内容 原則午前9時30分～午後6時15分（予定）
月16日（土・日・祝日勤務可能な人）

報酬 日額6,160円

申込方法 申込書（市立図書館に有）と写真付き履歴書、司書資格証明書などの写しを提出してください

申し込み・問い合わせ先

生涯学習課 図書館班（西合志図書館） ☎242-5555
（合志図書館） ☎248-5754

図書館配本車運転手

業務内容 図書の配送業務

募集人員 1人

条件資格など 本市居住で、普通自動車免許を有する人

勤務先 市立図書館

勤務内 火～日曜日（祝日を含む） 週20時間以内
原則午前10時～午後4時（曜日で勤務時間の変更有）

報酬 時給700円

申込方法 申込書（市立図書館に有）と写真付き履歴書、運転免許証の写しを提出してください

申し込み・問い合わせ先

生涯学習課 図書館班（西合志図書館） ☎242-5555
（合志図書館） ☎248-5754

教育介護補助員

業務内容 支援を必要とする児童生徒の学習補助、学校での日常生活介助、休み時間の安全確保、学校行事の際の支援

募集人員 18人

条件資格など 訪問介護員1・2級、介護福祉士等介護資格または看護師免許、保育士免許を有する人

勤務先 本市の各小・中学校

勤務内容 週5日間（29時間）以内とし、学校長が指定した日 原則として午前8時30分～午後3時15分

報酬 日給7,200円

申込方法 申込書（西合志庁舎 学校教育課に有）と写真付き履歴書および介護資格を有することを証明する書類の写しまたは看護師・保育士免許状の写しを提出してください

申し込み・問い合わせ先

学校教育課 学務指導班（西合志庁舎）
☎242-1230

学校司書

業務内容 本市の小・中学校の図書館事務および学校行事の手伝い

募集人員 4人

条件資格など 司書資格を有する人

勤務先 本市の各小・中学校

勤務内容 週5日間（29時間）以内とし、学校長が指定した日 原則として午前8時30分～午後3時15分

報酬 日給4,600円

申込方法 申込書（西合志庁舎 学校教育課に有）と写真付き履歴書および司書資格証明書などの写しを提出してください

申し込み・問い合わせ先

学校教育課 学務指導班（西合志庁舎）
☎242-1230

小学校英語指導講師

業務内容 本市の小学校での英語指導の補助

募集人員 1人

条件資格など 英語に関する何らかの免許・資格を有する人

勤務先 本市の各小学校

勤務内容 週5日間（30時間）以内とし、学校長が指定した日 1校時から6校時の間で1日6時間以内

報酬 時給2,500円（年間報酬160万円程度）

申込方法 申込書（西合志庁舎 学校教育課に有）と写真付き履歴書、実用英語検定や英語教員・英語指導者等免許または資格証明書の写しを提出してください

申し込み・問い合わせ先

学校教育課 学務指導班（西合志庁舎）
☎242-1230

インフォメーション



お知らせ

妊婦健康診査の初回に HTLV-1抗体検査が 追加されました

HTLV-1とは、成人T細胞白血病（ATL）を引き起こすウイルスです。主に母乳によって感染する可能性があります。母子感染の防止を図るために実施する検査です。

●実施時期

1月1日以降の初回受診分から

●対象者

妊婦健康診査の初回を受診する妊婦

●問い合わせ先

健康づくり推進課
健康推進班（西合志庁舎）
☎（242） 1183

子育て支援課が移転します

西合志庁舎1階にあります子育て支援課および児童・女性相談窓口が、4月4日（月）から同庁舎3階に移転します。

なお、直通電話番号や業務内容の変更はありません。※詳しくは広報こうし3月号でお知らせします。

●問い合わせ先

子育て支援課（西合志庁舎）
☎（242） 1159

口蹄疫対策支援助成金

昨年発生した口蹄疫による家畜市場などの延期期間に出荷適日齢を迎えた牛を出荷できずに飼養した人に助成を行なっています。

まだ申請がお済みでない人は、ご連絡ください。

●受付期限

2月28日（月）

●対象者

本市内に住民登録の有る人

●問い合わせ先

農政課（合志庁舎）
☎（248） 1445

くまもと電子申請窓口「よろず申請本舗」電子申請受付の一時休止

くまもと電子申請窓口「よろず申請本舗」は、新システム移行（リニューアル）に伴い、電子申請受付を2月28日（月）午後11時59分で終了します。申請状況は3月31日（木）午後5時まで照会可能です。

4月25日（月）の新システム公開までご不便をおかけしますが、ご理解とご協力をお願いいたします。

なお、電子申請の受付休止期間中も、紙による申請は可能です。詳細は「よろず申請本舗」をご覧ください。

<http://www.shinseihonpo.kumamoto-ide.pref.kumamoto.jp/>

●問い合わせ先

企画課 情報広報班
（合志庁舎）
☎（248） 1977

自治会に未加入の人へ（選挙広報の配付について）

選挙運動は、公職選挙法により告示日から投票日までの短期間しか認められていないため、代表的なものは、選挙カーによる運動・ポスター掲示場にポスターを掲示・選挙公報（チラシ）の3つとなっています。

有権者の投票における判断材料の一つとして、「選挙公報」があります。選挙公報は、告示日に立候補者から提出された原稿を短期間で作成します。県議選挙は県が公費で作成し、市議選挙は市の公費で作成します。そして、市の嘱

託員・連絡員（通常は区長・自治会長）を通じて投票日の2日前までに配付されます。

●申し込み・問い合わせ先

合志市選挙管理委員会
（合志庁舎 総務課内）
☎（248） 1112

熊本県最低賃金は時間額643円

熊本県最低賃金が11月5日から、時間額643円に改正されました。これは、県内すべての労働者に適用されます。詳しくはお尋ねください。

●問い合わせ先

熊本県労働局労働基準局 賃金室
☎（355） 3202

**国民年金保険料の納付は
便利・安心・確実な
口座振替で!**

国民年金保険料の納め忘れはありませんか? 保険料の納め忘れがあると、将来受け取る老齢基礎年金額が減額されたり、受けられなくなったりします。

また、万一のときの障害基礎年金や遺族基礎年金が受けられなくなる場合があります。

そこで、国民年金保険料の納付には便利で安心、確実な口座振替をお勧めします。

口座振替は、全国の銀行・郵便局・農協・漁協・信用金庫・信用組合・労働金庫で利用できます。申し込みの際は、年金事務所や金融機関に備え付けの申出書に必要な事項を記入して、口座振替を希望される金融機関などの窓口に出してください。

【国民年金保険料の前納】

国民年金では、保険料を前払いすると割引がある「前納」という制度があり、口座振替による前納と、現金納付やクレジットカード納付による前納があります。

なお、口座振替で前納されると、現金納付やクレジットカード

カード納付による前納よりも割引額が多くお得です。詳しくは、熊本西年金事務所へお問い合わせください。

●問い合わせ先

熊本西年金事務所
☎(355) 3261

**スポーツ安全保険に
加入しましょう**

平成23年度のスポーツ安全保険の加入受付が3月から開始されます。万一のケガに備えて加入しましょう。団体活動を行なう5人以上で加入できます。団体で活動中および団体活動への往復中の事故を補償します。

保険の内容は傷害保険・賠償責任保険・突然死葬祭費用保険があります。掛金は子どもが年額600円から、高校生以上の大人は活動内容によつて金額が異なります。詳しくは、お問い合わせください。

●問い合わせ先

スポーツ安全協会
熊本県支部
☎(213) 9015



**市営日向住宅
入居者募集**

●所在地 幾久富9-1
●募集戸数 1戸
●間取り 4DK
●構造 コンクリートブロック造

●学区 合志小・合志中
●月額家賃 8,500〜13,700円

※世帯の所得に応じます

●敷金 家賃3カ月分

●入居資格

・合志市に住所がある人
・または勤務先が合志市の人
・同居しようとする親族があること

・申込者全員の所得合計が月額15万8千円以下
・持家を有していないこと
・市税などの滞納がないこと
と

●優先入居について

・申込者および同居親族が暴力団員でない世帯
・入居資格があり、次の世帯に該当する場合は、優先して入居ができます。
①ハンセン病療養所入所者

などの世帯の人
②多子世帯の人(18歳未満の児童が3人以上いる世帯)

※①に該当する世帯の人が最優先となります。また、優先入居対象世帯の人から複数の申し込みがあった場合は、抽選で入居順位を決定します。

●入居申込に必要な書類

・入居申込書(都市計画課 備付)
※市ホームページからダウンロードできます。

・住民票(統柄記載があるもの、入居者全員記載分)
・平成22年度住民税課税台帳等記載事項証明書(入居者全員分)

●申込受付期間

2月8日(火)〜21日(月)午後4時まで
(土・日・祝日を除く)

●抽選日時・場所

2月23日(水)午後4時から

西合志庁舎 2階中会議室
※補欠番号は抽選日から一年間有効です。なお、他の住宅を申し込みました場合は無効となります。

●入居予定日

3月17日(木)
※サンヒマワリあいおいも随時募集中です。

●申し込み・問い合わせ先

都市計画課(西合志庁舎)
☎(242) 1104

**1月号 新春プレゼント
クイズの答え**

1月号で掲載した新春プレゼントのクイズの答えは次のとおりです。ご応募ありがとうございました。

当選者の発表は、発送をもって代えます。

クイズ ○に入る字をお答えください。

①合○市は今年、合併5年目を迎えます。

答え **志**

②菊池温泉は「美肌の○」

答え **湯**

③からいもで有名な大○町

答え **津**

④菊○町には加藤清正が築造した「鼻ぐり井手」があります。

答え **陽**

●問い合わせ先 企画課 情報広報班(合志庁舎) ☎248-1977

男性料理教室 参加者募集

初めて料理づくりにチャレンジしてみようという男性を対象に、手間をかけず簡単においしい料理を作ります。

●とき

2月23日(水)

午前10時～午後1時

●ところ

ヴィーブル

●内容

調理実習・試食

●対象者

市内在住の男性

●定員

20人

●参加費

無料

●持ってくる物

米一合、エプロン、三角巾

●申込方法

2月18日(金)までに電話でお申し込みください。定員になり次第、締め切りです。

●申し込み・問い合わせ先

健康づくり推進課
健康推進班(西合志庁舎)
食生活改善推進協議会
事務局

☎(242) 1183

子どもの緊急サポート 会員を募集します!

昨年10月からスタートした「子どもの緊急サポート」では、急な保育園の迎えや病院受診、病児・病後児の預かり

活動を行なっています。利用会員、サポーター会員になるには事前の受講が必要です。安心、安全に活動ができるように、適切な講習会を開催しています。あなたも地域の子育て応援団の一員になりませんか?

●とき

3月23日(水)

午前9時30分～正午

●ところ

ふれあい館

●内容

保育看護

●講師

永野 和子さん(チャイルドケアサポーターみるく)

※詳しくはお問い合わせください。

●問い合わせ先

合志市社会福祉協議会
こども支援センター
☎(242) 7008

新春卓球大会 参加者募集

●とき

3月27日(日) 午前9時～

(受付は8時30分)

●ところ

黒石文化センター体育館

●参加資格

市内在住、もしくは勤務している人

●参加料

500円(当日受付)

●申込締切

3月12日(土)

※試合内容は、参加人数などにより主催者側で決定し、後日連絡します。

●申し込み・問い合わせ先

合志市卓球協会西合志支部
小松真治

☎090(3320)8914

FAX (242) 2842

熊本高専生による パソコン教室(初級コース)

熊本高専の地域貢献活動の一環として、地域の人を対象にパソコン教室を実施します。お気軽にご参加ください。

●募集コース

①パソコン入門コース

Windowsの基本操作を習得したい人

②文書作成初級コース

パソコンの基本操作をある程度できる人

③表計算初級コース

パソコンの基本操作をある程度できる人

※同時開催のため、複数の受講はできません。

●募集人員

①20人②20人③20人

●とき

3月1日(火)～4日(金)の4日間

午後6時30分～8時

●ところ

熊本高等専門学校熊本キャンパス

ンパス内のパソコン室
●参加費 無料(ただし、テキスト950円を各自、書店などで購入ください)

●募集期間

2月7日(月)～22日(火)

ただし、各コース募集人員に達し次第、締め切ります。

●申込方法

所定の申込用紙(ホームページからダウンロードできます)、または必要事項を記入の上、郵便・FAX・メール・持参でお申し込みください。

「必要事項」

受講希望コース名、氏名(ふりがな)、年齢、連絡先(住所・電話番号)

●申し込み・問い合わせ先

熊本高等専門学校 管理課
産学連携係

〒861-1102

合志市須屋26659-2

☎(242) 6433

FAX (242) 5503

Eメール

koukai@kumamoto-nct.ac.jp

元気市

毎月第4日曜日に好評開催中!

地元の元気な生産農家が朝採り取れたての新鮮な野菜や果物を畑から直送します!季節ごとの旬なものを味わうことができます。

その他、手作りパン・ケーキ、漬物などの加工品も販売します。

売り切れる場合がありますので、お早めにお越しください。

とき **2月27日(日)**
午前8時～11時

ところ **元気の森公園**

2月の元気市は、春野菜がお目見えます。ご期待ください!

詳細はすみっこの台所にお尋ねください。 ☎247-3099



湯つたつ湯つたつ
あつたつあつたつ

■「牛深フェア」開催

2月12日(土) 午前9時～午後3時

お魚の日(毎週土曜日開催)からさらにグレードアップ!
各種鮮魚や試食販売会などを開催。当日は、牛深より
お魚屋さんが来店!お魚の説明や詳
しい料理方法など教えてください。
ぜひ、この機会にご来店ください。



■「バレンタインデープレゼント」

2月14日(月) 限定



当日、温泉・プール・トレーニングを利用され
た男性のお客さんにステキな景品をプレゼント。
また、物産館、売店でもバレンタインデーコー
ナーを設けています。

■お客様!はい、チーズ!

「毎週土曜日に温泉と物産館を
利用しています。果物が好きで
旬のものをよく購入しています。」



手嶋雄次さん(西須屋団地)

■屋内プールの営業を再開しました

天窓改修工事のため、ご利用予定のお客さんには大変
ご迷惑をおかけしましたが、2月1日(火)正午から営業
を再開しました。

この冬も、皆様のご利用を心からお待ちしています。

2・3月イベントカレンダー

日	月	火	水	木	金	土
				2/3	4	5
				レディースデー 回数券の日 プール休		日舞の日 お魚の日
6	7	8	9	10	11	12
犬猫の日		日舞の日		全館休館日	建国記念の日	お魚の日
13	14	15	16	17	18	19
犬猫の日		風呂の日 日舞の日		回数券の日 プール休 GG大会		お魚の日 カラオケ大会
20	21	22	23	24	25	26
犬猫の日 餅まきの日 イベント湯 フリマの日	日舞の日			全館休館日		風呂の日 日舞の日 お魚の日
27	28	3/1	2	3	4	5
犬猫の日				レディースデー 回数券の日 プール休		日舞の日 お魚の日

- ◆フリマの日…【11:00～17:00】フリーマーケットを正面玄関(屋外)前で開催
- ◆犬猫の日…【15:00～】正面玄関(屋外)前で開催
- ◆お魚の日…【9:00～19:00】物産館で牛深産のお魚販売会を開催
- ◆風呂の日…【毎月15日・26日】入浴料(家族風呂は除く)半額
- ◆回数券の日…この日に回数券を購入すると「無料券3枚」をプレゼント
- ◆イベント湯…【毎月20日】露天風呂でイベント湯を開催

- ◆レディースデー…【毎月第1木曜日】 現金で入浴した女性に次回入浴券をサービス
- ◆日舞の日…大広間ステージで、さまざまな団体による日本舞踊を披露
- ◆餅まきの日…【毎月20日】当たりくじがついた餅をロビーでまきます。
※定期的に開催するイベント行事になります。開催時間などの詳細はお問い合わせください。

〒861-1103 合志市野々島2441-1

☎348-2626

営業時間 午前10時～午後11時

ユーパレス弁天ホームページ

<http://www.u-benten.jp/>

簡単検索は

検索



間違いさがし

上・下の絵から「7つ」違いを探し、答えをハガキに書いて送ってください。正解者の中から10人に、「図書カード」をプレゼント。

- 締め切り 2月28日(月)必着
- 応募方法 ハガキに下記の必要事項を記入の上、ご応募ください。

<裏面>

2月号

- ①□□□□ ⑥□□□□
- ②□□□□ ⑦□□□□
- ③□□□□ ⑧□□□□
- ④□□□□

住所・氏名・年齢・
電話番号
市へのご意見、今
月号のご感想など

8611195

合志市役所
「間違いさがし」係

先月号の答え

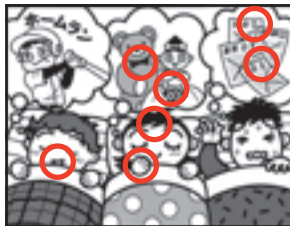

※当選者の発表は発送をもって代えます。



絵 佐藤峰子さん(黒石団地)

「日本一おいしい米コンテスト」に入賞した自信作！
このお米は、11月に山形県で行なわれた「第4回あなたが選ぶ日本一おいしい米コンテスト」の決勝大会に進出し、「見事ベスト30に入賞した特別栽培米です。完全成熟オルガ有機堆肥「オルガ有機」を使用し、減農薬に徹して生産したお米は安全安心で、外観の良さや粘りの強さ、味の良さが評価されました。



2kg 1,280円

特別栽培米

農業生産法人(株)ひまわり

合志の一品

合志のおすすめ
紹介します

生産者の城さんは、生きた土づくりをこだわり、農薬に冒されていない微生物の豊富な土壌を作ることを目指してきました。こだわりはお米だけでなく大豆づくりにも生かされています。黒の大豆は特殊活性有機肥料で栽培・収穫されたものです。黒大豆本来のkokoroのある自然な甘みの味が楽しめて、煮崩れしにくいのが特徴です。



300g 480円

黒の大豆



代表取締役
城 和雄さん
農業生産法人(株)ひまわり
野々島87-1
☎(274) 2000

企画課 情報広報班
(合志庁舎)へ
TEL 061-11195
合志市竹迫21140
☎(274)001977

広報「ついで」の意見は

また、「間違いさがし」をお子さん・お孫さんと毎回来しみにしているというご意見には、広報紙が一家だんらん一役買えているのだとうれしい気持ちになります。

家族の皆さんで広報紙を開いてくれる姿、そんな場面を想像しながらわたしは今日も文章と格闘するのです。



ちどりで

お知らせ カレンダー

- コミュニティ施設休館
(御代志市民センター・須屋市民センター・黒石市民センター・野々島公民館)
- ▲ウィーブル休館・市民体育館休館 ●みどり館休館
- ★市立図書館休館 ■老人憩の家休館 ◆ふれあい館休館

6日	7日	8日	9日	10日	11日	12日
窓口証明業務 日曜日開庁市税子 9:00~13:00 合志庁舎 竹迫初市商 9:00~17:00 合志庁舎 第5回合志市子ども フェスティバル生 9:00~16:10 ウィーブル 自主事業 ウィーブル子ども劇 団公演ふしぎ**大作戦生 開場14:10 開演14:40 ウィーブル文化会館	休●▲★■◆	休◎	BCG健 13:15~13:45 ふれあい館 こころの相談健 13:45~ 要予約 西合志庁舎	法律・心配ごと相談社 10:00~14:30 みどり館 1歳6カ月児健診健 13:15~13:45 ふれあい館 合志市市民大学 「環境」第1回生 19:30~21:00 ウィーブル研修室 図書館延長開館西 20:00まで 西合志図書館	建国記念の日 認知症啓発 シンポジウム包 13:00~16:00 御代志市民センター講堂	星空観望会西 19:00~21:00 西合志図書館天文台
窓口証明業務 日曜日開庁市税子 9:00~13:00 合志庁舎	休●▲★■◆	健康育児相談健 9:30~11:00 ふれあい館	1歳6カ月児健診健 13:15~13:45 泉ヶ丘市民センター	7カ月児健診健 13:15~13:45 ふれあい館 合志市市民大学 「環境」第2回生 19:30~21:00 ウィーブル研修室 図書館延長開館西 20:00まで 西合志図書館	4カ月児健診健 13:15~13:45 泉ヶ丘市民センター	星空観望会西 19:00~21:00 西合志図書館天文台
窓口証明業務 日曜日開庁市税子 9:00~13:00 合志庁舎 第3回子どもの読 書活動推進講座包 11:00~12:00 ウィーブル2階和室	法律・心配ごと相談社 10:00~14:30 西合志庁舎 高齢者教養講座生 10:00~ ウィーブル文化会館 ことぶき大学生 9:40~11:40 御代志市民センター 7カ月児健診健 13:15~13:45 泉ヶ丘市民センター	休◎■(老人憩の家は臨時休館)	4カ月児健診健 13:15~13:45 ふれあい館	合志市市民大学 「環境」第3回生 19:30~21:00 ウィーブル研修室 図書館延長開館西 20:00まで 西合志図書館		星空観望会西 19:00~21:00 西合志図書館天文台
窓口証明業務 日曜日開庁市税子 9:00~13:00 合志庁舎 元氣市商 8:00~11:00 元氣の森公園 親子ふれあい講座包 10:00~12:00 ウィーブル2階和室	休●▲★■◆	法律・心配ごと相談社 10:00~14:30 ふれあい館 3歳児健診健 13:15~13:45 泉ヶ丘市民センター	健康育児相談健 9:30~11:00 泉ヶ丘市民センター	3歳児健診健 13:15~13:45 ふれあい館 図書館延長開館西 20:00まで 西合志図書館	健康育児相談健 9:30~11:00 ふれあい館	ふれあいスポー ツ広場生 10:00~12:00 ウィーブル 星空観望会西 19:00~21:00 西合志図書館天文台
6日 窓口証明業務 日曜日開庁市税子 9:00~13:00 合志庁舎	休●▲★■◆	休◎	BCG健 13:15~13:45 泉ヶ丘市民センター こころの相談健 13:45~ 要予約 西合志庁舎	法律・心配ごと相談社 10:00~14:30 みどり館 1歳6カ月児健診健 13:15~13:45 ふれあい館 合志市市民大学 「バイオ」第1回生 19:30~21:00 ウィーブル研修室 図書館延長開館西 20:00まで 西合志図書館	マタニティ学級健 9:30~13:00 ふれあい館	星空観望会西 19:00~21:00 西合志図書館天文台

消費生活センター 相談方法……電話・来庁 ☎248-1112 ところ……合志庁舎 総務課内 消費生活センター
 家庭児童・女性相談窓口 相談方法……電話・来庁 ☎242-1240 ところ……西合志庁舎 子育て支援課内 家庭児童・女性相談室

合志市役所 合志庁舎……☎248-1111(代) 〒861-1195 合志市竹迫2140 西合志庁舎……☎242-1111(代) 〒861-1193 合志市御代志1661-1	須屋支所……☎345-4400 泉ヶ丘支所(市民センター)……☎248-3453 御代志市民センター……☎242-1190 ウィーブル……☎248-5555	みどり館……☎248-0400 ふれあい館……☎242-7000 三つの木の家……☎248-6277 老人憩の家……☎242-2030	西合志図書館……☎242-5555 合志図書館……☎248-5754 ユーパレス弁天……☎348-2626 人権ふれあいセンター……☎248-3893 合生文化会館……☎242-3218
--	---	--	---

健康づくり推進課 ☎242-1183 市市民課 ☎248-1113 税務課 ☎248-1114 西合志図書館 ☎242-5555 社合志市社会福祉協議会 ☎242-7000
 生涯学習課 ☎248-5555 包合志市地域包括支援センター ☎242-1124 子育て支援課 ☎242-1159 合志図書館 ☎248-5754 商工振興課 ☎248-1115

55,555人目の市民は赤ちゃん!

本市は、平成18年2月27日の合併時に52,516人だった人口が、12月で55,555人を突破しました。これを記念して12月26日、合志庁舎ロビーで、55,555人目の市民となった坂口蓮人ちゃん(くぬぎヶ丘団地)に合志市民認定証の授与を行いました。

蓮人ちゃんは12月1日生まれで、授与式の間、すやすやと眠っていました。ご両親の政之さんと照美さんは贈られた記念品を受け取り、「びっくりしましたが、いい記念になりました」と喜んでいました。



◀笑顔の政之さん・照美さんご夫妻



▶ 55,555人目の市民となった蓮人ちゃん

100歳おめでとうございます

平成23年1月に満100歳を迎えられた人に、市長からお祝いのメッセージと祝金が贈られました。

●100歳到達者

岩下 ナツエさん(明治44年1月10日生)

※ご本人の希望で写真はありません。

ゴルフでアジア大会に出場決定

12月10・11日、茨城県常陸大宮市で行なわれた第3回「ファルドシリーズアジア」日本大会に、合志中学校出身の木下康平くんが出場し、男子12歳～16歳の部で優勝を果たしました。

これにより、木下くんは3月2～4日に中国で開催されるアジア大会に、日本代表として出場します。アジアのジュニアゴルフの祭典で活躍する木下くんを、みんなで応援しましょう。



▲(写真左) さまざまな大会で活躍する木下くん

川崎成晃選手を激励

12月24日、東京ヤクルトスワローズに入団した川崎成晃選手が市役所を訪問し、市長の激励を受けました。

川崎選手は社会人野球「熊本ゴールデンラックス」で活躍してきましたが、10月に行なわれたプロ野球ドラフト会議で6位指名され、即戦力の外野手として活躍が期待されています。

この日、川崎選手は婚約者の由佳さんを伴い、黒石区にあるラックス寮からの転出届と同時に婚姻届も提出。熊本ゴールデンラックスの徳丸監督と市長が婚姻届の証人となり、かけつけた本市の少年野球チーム「合志市フューチャーズ」の選手たちから二重のお祝いの言葉が贈られました。



▲(写真前列右から2人目) 少年たちにプロでの活躍を約束した川崎選手 その左側が徳丸監督

第69回 熊本県千唐流空手道選手権大会



●出場団体 武豊館(須屋)

●とき 11月7日

●ところ 菊池市

●成績(個人戦)

一形の部一

(女子) 小学5・6年生	準優勝	坂本	涼
中学2・3年生	準優勝	川端	美香
一般	3位	石原	瑛
(男子) 中学2・3年生	優勝	坂本	直樹
高校生	準優勝	前田	巨亮
	優勝	平	一星
	準優勝	坂本	一貴

一組手の部一

(男子) 中学2・3年生	優勝	村上	翔馬
	準優勝	興元	大志

