

5

May 2013
Number 87

広報

こうし

合志郡記念碑

合志のルーツをたどる

“家庭的保育(保育ママ)事業”を 紹介します

家庭的保育とは

家庭的保育室とは、保育士の資格をもつ市が認定した家庭的保育者(いわゆる保育ママ)が、自宅や賃貸アパートなどで、少人数の保育を行なう制度です。

家庭的な雰囲気の中で、ゆったりと一人ひとりに合った保育を行ないます。

- **対象年齢** おおむね生後6カ月から3歳到達年度末まで

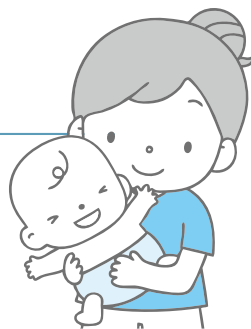

はっぴいの園

須屋297-15 (須屋)
☎344-5766

保育時間……午前8時30分～午後4時30分 (延長保育あり)

入所児童数……10人(平成25年4月1日現在)



ひかり園

幾久富1909-1456 (武蔵野台)
☎248-8652

保育時間……午前8時30分～午後4時30分 (延長保育あり)

入所児童数……5人(平成25年4月1日現在)



ぽっぽ保育室須屋

須屋1121-1 (旧須屋支所)
☎345-5443

保育時間……午前8時30分～午後4時30分 (延長保育あり)

入所児童数……11人(平成25年4月1日現在)



サポート体制も充実

- **支援者** 市の認定を受けた、長年の保育士経験をもつ支援者が、各家庭的保育室を巡回し、保育者を支援します。
- **連携保育所** 子どもたちの健康診断や連携保育所である「すずかけ台保育園」で、合同保育をします(月1回以上)。孤立化を防ぎ、開かれた保育室を支援します。

今月の表紙



竹迫城跡公園にある合志郡記念碑。菊池郡との合併により、約1200年続いた「合志郡」の名前が明治29年に消えてから100年目の平成7年に建てられました。

今年は「合志」という地名ができて1300年になります。

今月の主な話題

- 特集 合志1300年の歴史と共に …… 4
- 平成25年度予算 …… 8
- ふるさと創生基金事業 …… 12
- 環境通信 …… 13
- 第1回地域コミュニティブランド
シンポジウムin合志 …… 15

第55回

水道週間

6月1日(土)～7日(金)

第55回スローガン

復興の未来と生命照らす水

いのち

水道について理解と関心を深め、公衆衛生の向上と生活環境の改善を図る水道事業のさらなる発展を目指して、毎年この時期に全国一斉に「水道週間」が実施されます。

蛇口をひねれば簡単に得られるきれいな水。あまりにも身近にあるため、現代の私たちは水のありがたさをつい忘れがちです。

安全な水を安定して配水することは水道事業の基本的な役割の一つですが、災害や事故などで水道が使えなくなる場合もあります。「もし今、水が止まったらどうなるだろう?」「ほんのちよつと思いをはせてみてください。」

本市の水道水は、すべて天然の地下水をくみ上げ、滅菌して配水しており、定期的な水質検査により水質基準にも適合しています。

こんなときは、必ず届出を

- 休止届
・ 転出、引っ越しをするとき
・ (市内転居も含む)
・ 水道の使用を一時的に休止するとき
 - 開始届
・ 転入、引っ越しして来たとき
・ (市内転居も含む)
・ 一時的に休止した水道を再開するとき
 - 名義変更届
・ 所有者や使用者の名義が変わったとき
- ※ 料金の支払い、口座振替が便利です。(毎月末日に振替、12月は25日です)

問い合わせ先

水道局(合志庁舎)
上下水道お客さまセンター
☎(248) 1232

節水にご協力ください

家庭でできる身近な節水に取り組みましょう。

- ① 洗顔、歯みがきのときは水を出しっぱなしにしない。
- ② 洗濯などにお風呂の残り湯を再利用する。
- ③ 洗車は、バケツに水を汲んで行なう。など

漏水にご注意ください

漏水(宅内の水もれ)を放置すると上下水道料金が高額になるばかりでなく、限りある水資源を無駄にすることになります。早期発見、早期の修理をお願いします。

漏水の発見のしかた

検針時(毎月20日～月末日)の「上下水道使用量のお知らせ」の票と先月の票を比べ、量が極端に増えた場合、漏水の恐れがあります。

次のことを確認しましょう。

- ① すべての水道の蛇口(トイレの給水含む)を全部閉める。

- ② 水道メーターボックスを開け、水道メーターのパイロットマークを確認する。

※ このパイロットマークがわずかも回っていれば、宅内のどこかに水もれがあることになります。



漏水修理は 市指定水道工事店へ

水道給水管の修理は、市指定の水道工事店へ連絡・ご相談ください。

問い合わせ先

水道局(合志庁舎)
上下水道課 管理工務班
☎(248) 1159

合志1300年の歴史と共に

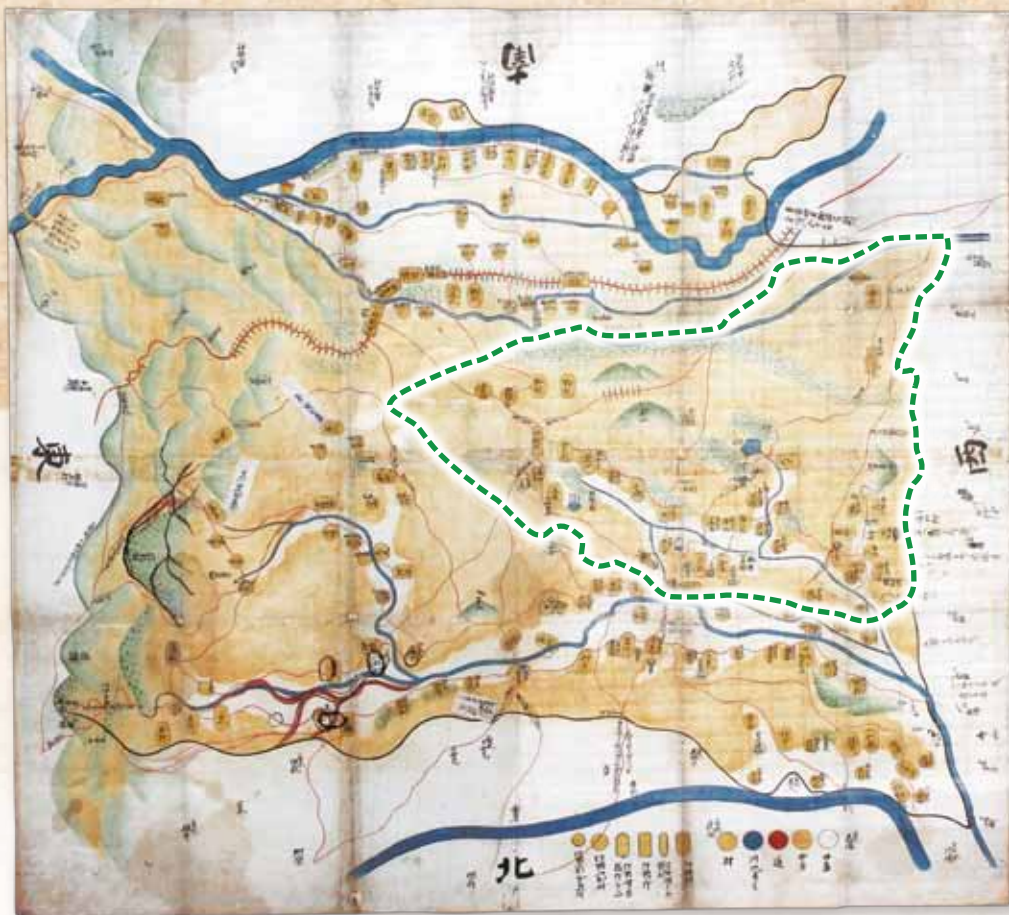

昔の合志郡の地図

合志郡絵図(市指定文化財)弘化3年(1846)誌(合志歴史資料館蔵)
点線内がほぼ現在の合志市。上が南のため須屋が右上になります。

1300年前の、西暦713年(和銅6年)の好字令により、「合志」という地名が誕生しました。この長い歴史をたどってみましょう。

古くて新しい合志

合志の名の由来である「皮石郡」は『日本書紀』という歴史書で、県下では初めて全国に知れ渡りました。すなわち、同書の持統天皇10年(696)の項に「以追大式授…中略…肥後國皮石郡壬生諸石…後略」という記事です。白村江の戦いに派遣され、約30年ぶりに帰国した壬生諸石の苦痛を慰めるため追大式という位を授け、さらに諸々の恩典を与えたというものです。

その「皮石郡」は、和銅6年(713)の「畿内七道諸国郡名着好字」(郡郷の名には好い字をつけよ)という勅命(好字令)により志を合わせるという「合志郡」と改められたものと思われます。

時代は下り、鎌倉時代のはじめ、合志には源頼朝により中原師員が地頭職

合志市1300年の歩み

飛鳥	奈良	平安	鎌倉	南北朝	室町
持統天皇10年(696)	和銅6年(713)	養老7年(723) 天平15年(743) 天平勝宝2年(750)	貞観元年(859)	建久3年(1192)	延元2年(1337)
肥後國皮石郡の壬生諸石が追大式を授かる	合志郡と改めたと思われる「畿内七道諸国郡名着好字」の勅命による	肥後國合志郡調綿吉伯屯献上(平城宮木簡) 建部君足國が合志郡井出原の禅房で大般若經を書写(奈良・東明寺) この頃の木簡「合志郡鳥嶋」(平城宮跡)「合志郡紫草大根四百五十編」(大宰府都府楼跡) 合志郡の西部を分割して山本郡設置	源頼朝が中原師員を合志郡の地頭職に命じる 中原師員(後の竹迫輝種)、後に竹迫城を築いたとされる	佐々木長綱が比叡山奉行となり、真木(現大津町)に館を築く。名を合志四郎入道宗真と改める	竹迫氏15代(久種)、大

N
4
+

現在の合志市

平成24年11月現在の航空写真

として派遣され、竹迫城を築き合志郡を統治したといわれています。竹迫氏の後に竹迫城主となった合志氏と併せ約400年間、さらにそれ以降も明治期まで竹迫を中心とする現在の合志市は旧合志郡の政治・経済の中心地として栄えました。その統治範囲は、北西部は旧七城町、北は旧泗水町、北東部は旧旭志村、東は大津町、南は現熊本市の弓削、石原、吉原、小山御領地区までも含んでいました。

明治29年(1896)に菊池郡との合併により約1200年間続いた「合志郡」の名は消え「菊池郡」となりました。

その後も、純農村地帯として歩んできた旧合志町・旧西合志町ですが、昭和40年代後半から南西部に大型の住宅団地が相次いで開発され人口は急増してきます。また、工業団地にも、企業の立地が相次ぎ、三菱電機や東京エレクトロンなどの大企業も進出してきました。昭和40年代半ばに両町併せて1万8,000人程度であった人口は、平成18年の合併時には約5万2,000人、平成24年には5万7,000人を超えました。

このように、合志市は北東部および北西部の穀倉地帯を守りつつも、企業の進出を積極的に受け入れ、「未来輝く産業・定住拠点都市」のスローガンのもと発展を続けています。

明治

江戸

安土桃山

天正13年(1585)

友氏を頼り豊後に移る合志氏12代合志隆岑が竹迫城主として入城

15年(1587)

新納忠元が竹迫城から退却

慶長5年(1600)

関ヶ原の戦い合志郡は竹迫手永と大津手永の二代手永となる

寛永10年(1633)

五箇所地筒(黒石・兎谷・麻生田・花立・楡木)設置

寛永13年(1636)

学制発布

明治5年(1872)

須屋校・黒石校(西合志南小学校の前身)開校

6年(1873)

弘生校(西合志第一小学校の前身)開校

7年(1874)

豊岡校・竹迫校(合志小学校の前身)開校

8年(1875)

合併で野々島村(鳥栖本村・鳥栖辻村・鳥栖東村・鳥栖北村が合併)誕生

9年(1876)

野々島校(西合志中央小学校の前身)開校

御領出分村(上古閑村・野付村が合併)・幾久富村(二子村・油古閑村が合併)・豊岡村(原口村・群村が合併)・栄村(平島村・鹿ノ水村・中林村・後川辺村が合併)・合生村(江良村・弘生村・南弘生村が合併)・御代志村(灰塚村・大池村が合併)が誕生

竹迫町・上庄村・上生村・須屋村は既存

古い資料にみる「合志」——文化財資料より——

合志郡紫草大根四百五十編

合志



奥書

東明寺蔵写経

京都府相楽東部広域連合教育委員会 笠置分室 提供
「大般若波羅密多經卷第四百一」の奥書には次のように書いてあります。
『山田方見住肥後國史生而始天平十五年歲次□未八月廿九日於合志郡以東山裏在井出原之禪房方見母之願□奉寫 書寫師建部君足國』これは「肥後國の史生の山田方見が、天平15年(743)8月29日合志郡の以東の山の裏、井出原に在る禪房において、母の願いで建部君足國に書写させた」というものです。
国指定重要文化財・東明寺蔵写経(奈良国立博物館寄託)

大宰府木簡

九州歴史資料館 提供(赤外線テレビによる写真)
木簡は現在の荷札、送り状に相当するものです。右は「合志郡紫草大根^{おおね}四百五十編」、左は「合志」と読み取れます。これらの木簡は昭和59年に大宰府都府楼跡から出土したもので、8世紀前半代のものと推定されています。紫草の根は、紫色の染料として当時は貴重なものでした。

昭和		大正	明治
昭和13年(1938)	昭和14年(1939)	大正3年(1914)	明治22年(1889)
第二次世界大戦終結	第二次世界大戦始まる	第一次世界大戦始まる	豊岡校の群分教場開校
日本国憲法施行	第二次大戦終結	合志村・西合志村に初めて電灯がつく	大日本帝国憲法発布
合志中学校・西合志中学校開校	第二次世界大戦終結	合志村・西合志村に初めて電灯がつく	熊本大地震
	第二次世界大戦始まる	合志村・西合志村に初めて電灯がつく	合併で合志村(福原村・竹迫町・幾久富村・豊岡村・上庄村・栄村が合併)・西合志村(合生村・御代志村・上生村・野々島村・須屋村が合併)誕生
	第二次世界大戦始まる	合志村・西合志村に初めて電灯がつく	教育勅語発布
	第二次世界大戦始まる	合志村・西合志村に初めて電灯がつく	栄地区の小学校が中林に竹迫小学校の支校として開校
	第二次世界大戦始まる	合志村・西合志村に初めて電灯がつく	合志義塾が黒松に開塾
	第二次世界大戦始まる	合志村・西合志村に初めて電灯がつく	野々島校上生分教場開校
	第二次世界大戦始まる	合志村・西合志村に初めて電灯がつく	合生校大池分教場開校
	第二次世界大戦始まる	合志村・西合志村に初めて電灯がつく	合志郡と菊池郡が合併して菊池郡となる
	第二次世界大戦始まる	合志村・西合志村に初めて電灯がつく	須屋校と黒石校が合併し須屋黒石尋常小学校となる
	第二次世界大戦始まる	合志村・西合志村に初めて電灯がつく	須屋校と黒石校が合併し須屋黒石尋常小学校となる

合志の歴史を学んでみませんかー

合併前の合志町・西合志町の歴史だけでなく、教育、産業、文化、自然などを総合的にまとめた資料です。皆さんの愛読書としていかがでしょうか。

合志町史……………2,500円
西合志町史(通史編・資料編)
2冊セット……………5,000円
(1冊のみの購入は3,000円)
西合志町の石造物……………1,000円

販売場所 ヴィーブル・御代志市民センター



文化財マップを作りました

合志の歴史を探訪しませんか。マップは合志歴史資料館・西合志郷土資料館にあります。



合志歴史資料館

旧合志町で初めて発掘された縄文時代の御手洗遺跡の出土品の他、木瀬遺跡、豊岡宮本横穴群などから出土した遺物や市の指定文化財である「竹迫城絵図」、「合志郡絵図」などを展示している。

場 所 ヴィーブル 3 階
開館時間 午前 9 時 30 分～
午後 4 時 30 分
休 館 日 毎週月曜日、毎月末日、年末年始

※月曜が祝日の場合はその日後においてその日に最も近い祝日でない日



西合志郷土資料館

旧西合志町を代表する遺跡である二子山石器製作遺跡、弥生時代から奈良・平安時代までの遺跡が発見された八反原遺跡を中心にして、古代から近世までの資料を年代順に展示している。



場 所 西合志図書館隣
開館時間 午前10時～午後5時
休 館 日 毎週月曜日、毎月末日、年末年始

※月曜が祝日の場合はその日後においてその日に最も近い祝日でない日

第1回「ふるさと探訪 まちめぐりバス」参加者募集

西合志郷土資料館、合志三十三観音のうち菊池市泗水町方面の3観音、竜門ダムとその水を貯留する弁天山のファームポンドの見学。そして、約1300年前大和朝廷が築いた山城「鞠智城」を見学し、当時の日本の緊迫した政治情勢について学びます。

●とき

5月24日(金)

午前9時～午後4時

●集合

ヴィーブルまたは御代志市民センター

●対象 市民(30人)

※応募多数の場合は抽選します。

●参加費 600円(昼食代として)

●申込期限

5月21日(火) 午後5時まで

●申込方法

電話でお申し込みください

●その他

運動靴など歩きやすい服装でご参加ください。

●申し込み・問い合わせ先

生涯学習課 生涯学習班
(ヴィーブル)

☎(248) 5555

平成

28年(1993) 熊本大水害、合志村・西合志村も甚大な被害を受ける

34年(1999) 竹迫・豊岡・栄の三小学校が統合し合志小学校発足

35年(1990) 西合志村役場、野々島4787・3に新築・移転

41年(1966) 合志村役場、幾久富1101に新築・移転

45年(1970) 西合志町の人口1万人突破

52年(1977) 合志町の人口が1万人を突破

53年(1978) 西合志南小学校が現在地に移転

55年(1980) 合志南小学校開校

57年(1982) 西合志町役場新庁舎(現合志市役所西合志庁舎)完成

58年(1983) 西合志東小学校開校

59年(1984) 南ヶ丘小学校開校

平成2年(1990) 合志町役場新庁舎(現合志市役所合志庁舎)完成

18年(2006) 合志町と西合志町が合併し合志市となる

173億6,200万円

前年度比11億3,200万円増

歳入の内訳

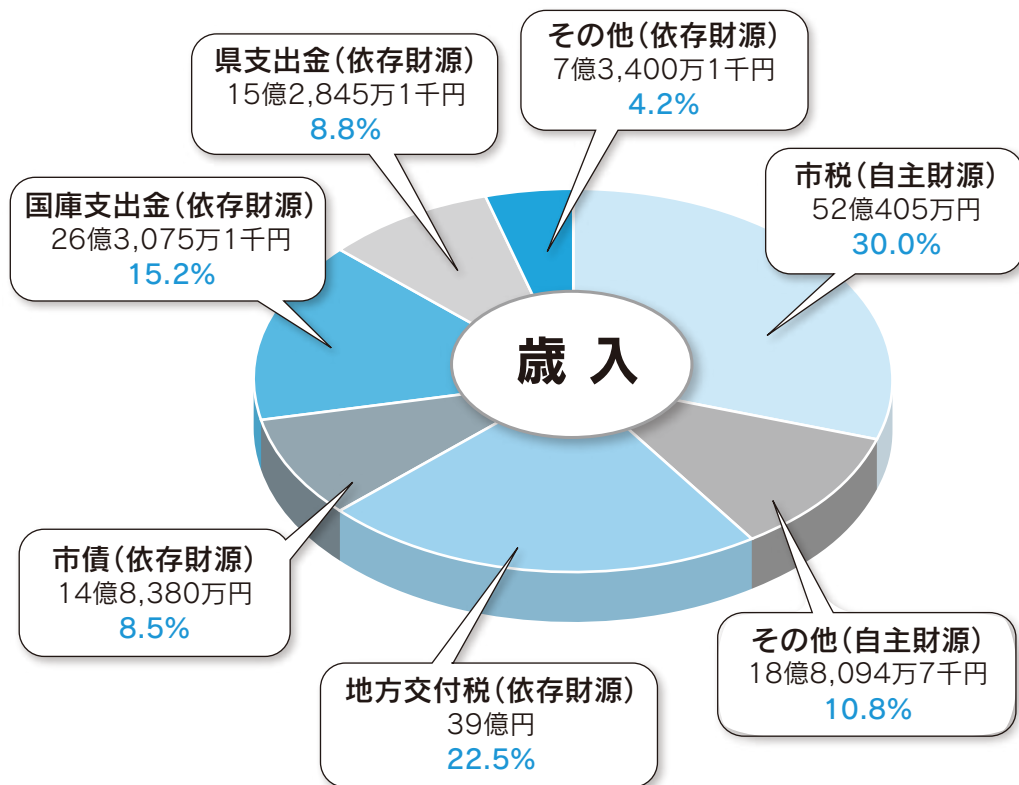

市議会3月定例会において、平成25年度当初予算が議決されました。一般会計は、173億6,200万円、特別会計の合計は、120億3,368万8千円です。総額は293億9,568万8千円で前年度と比較し16億7,143万1千円の増となりました。本年度の一般会計予算では、「財政改革の推進」と「計画的な土地利用の推進」を重点に、諸施策により市政の向上を目指していきます。

市税については、個人市民税・法人税ともに減を見込み前年度に比べ2,922万8千円、0.6%の減を見込んでいます。依存財源である地方交付税は前年度に比べ2億円、5.4%の増を見込んでいます。市の借金にあたる市債については前年度に比べ6,660万円、4.3%の減を見込んでいます。

土木費

道路改良等工事費……………4億40万円
スマートインターチェンジ整備費負担金
……………5,249万円

消防費

デジタル防災無線整備工事……………2億4,000万円

教育費

西合志中央小改修工事費……………3,194万円
合志中改修工事費……………2,130万円
西南中体育館武道場改修工事費…5,002万6千円

【歳入の部】

個人市民税(現年分)……………21億9,703万7千円
固定資産税(現年分)……………23億2,000万円
たばこ税……………3億2,000万円
地方消費税交付金……………4億5,100万円
地方交付税……………39億円
財政調整基金繰入金……………6億47万8千円
公共施設整備基金繰入金……………2億7,000万円
合併特例事業債……………4億8,380万円
臨時財政対策債……………10億円

平成25年度一般会計予算

歳出の内訳

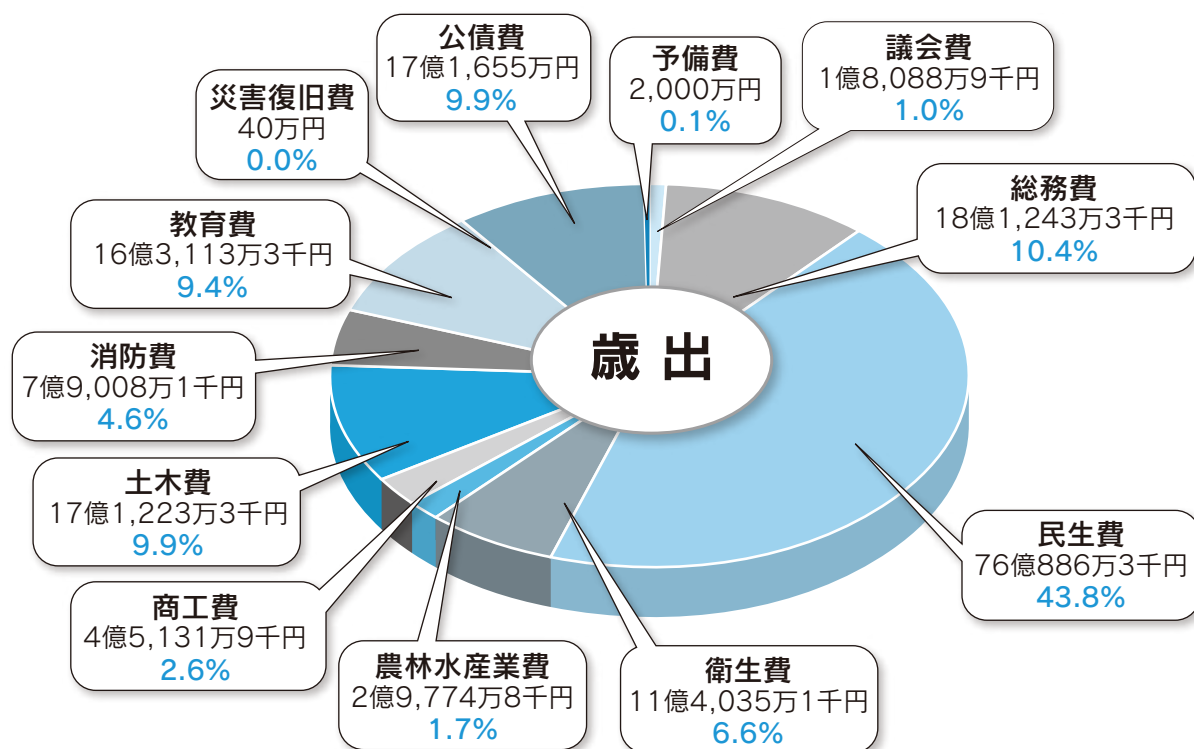

歳出の4割を超える民生費は、子育て支援関係予算や扶助費の伸びもあり前年度に比べ6億3,435万3千円、9.1%の増を見込んでいます。商工費は、総合健康センター大規模改修工事費など前年度に比べ3億5,526万円、369.8%の増を見込んでいます。

消防費は、防災無線のデジタル化など前年度に比べ2億965万円、36.1%の増を見込んでいます。公債費も元金償還の増により7,995万5千円、4.9%の増を見込んでいます。

歳入・歳出の主なもの

【歳出の部】

議会費

議会インターネット配信構築委託料……255万2千円

総務費

西合志庁舎屋上防水工事費……2,600万円

鉄道軌道安全輸送設備等整備事業補助金
……827万8千円

民生費

障害福祉サービス給付費……7億5,602万7千円

保育所緊急整備事業補助金……2億2,808万8千円

保育所運営費負担金……17億9,207万円

児童手当……12億1,849万2千円

衛生費

ごみ収集運搬委託料……1億6,956万6千円

予防接種委託料……1億6,993万7千円

農林水産業費

青年就農給付費……1,875万円

商工費

市観光物産振興協会補助金……1,317万8千円

総合健康センター大規模改修工事…3億5,000万円

特別会計の予算額

	25年度当初予算額	24年度当初予算額	前年度比
国民健康保険特別会計	61億5,707万円	59億8,933万4千円	+2.8%
後期高齢者医療特別会計	4億8,368万6千円	4億7,545万8千円	+1.7%
介護保険特別会計	35億956万1千円	32億5,850万6千円	+7.7%
下水道特別会計	17億9,989万2千円	16億8,285万6千円	+7.0%
農業集落排水特別会計	8,347万9千円	8,810万3千円	△5.2%
合 計	120億3,368万8千円	114億9,425万7千円	+4.7%

基金の状況(年度末見込高)

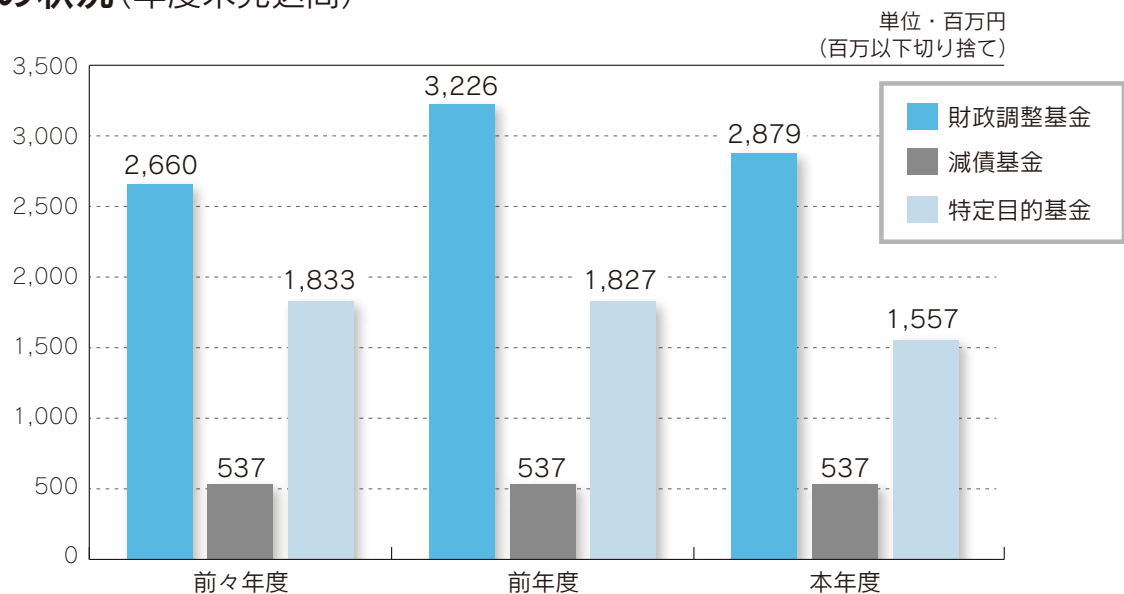

市債の状況(年度末見込高)

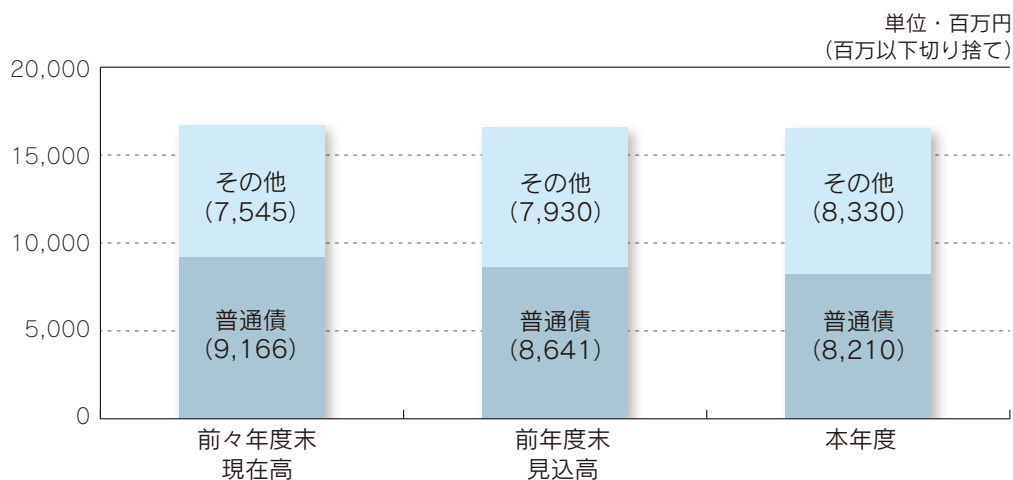

問い合わせ先 財政課(合志庁舎) ☎248-1667

平成25年度 水道事業及び工業用水道事業会計予算

- 水道事業および工業用水道事業会計は、「地方公営企業法」を適用しています。
- 公営企業会計は、収益的収支と資本的収支の2つに分けた会計処理をしています。
- 収益的収支は、水道水を家庭に送るために必要な経費とそのための財源(水道料金など)です。
- 資本的収支は、水道施設の建設や改良に必要な経費とそのための財源です。
- 工業用水道事業の給水区域は、セミコンテクノパークと原水工業団地です。

水道事業会計予算

水道水をお届けするための予算(収益的収支)

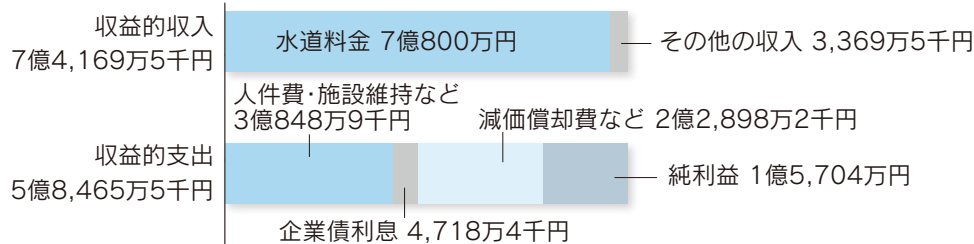

水道施設を造るための予算(資本的収支)

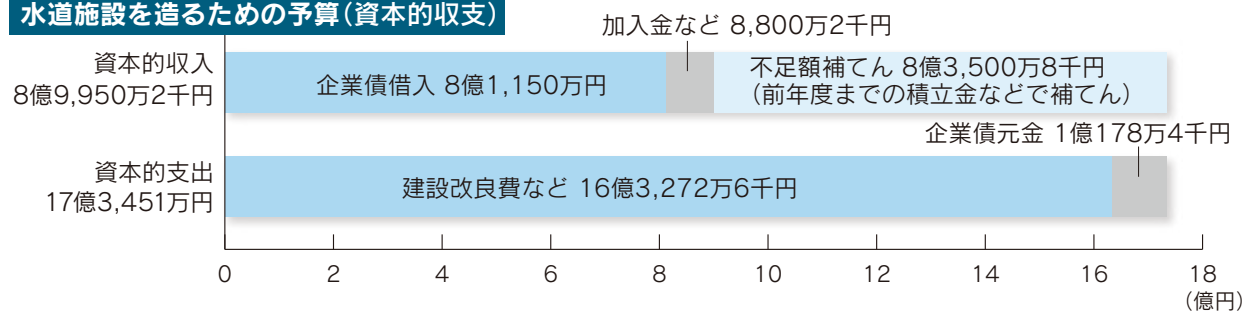

工業用水道事業会計予算

工業用水をお届けするための予算(収益的収支)

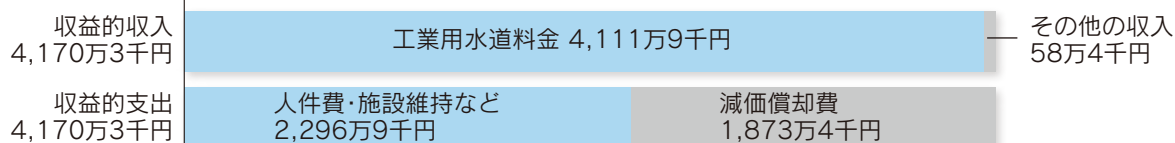

工業用水道の施設を造るための予算(資本的収支)

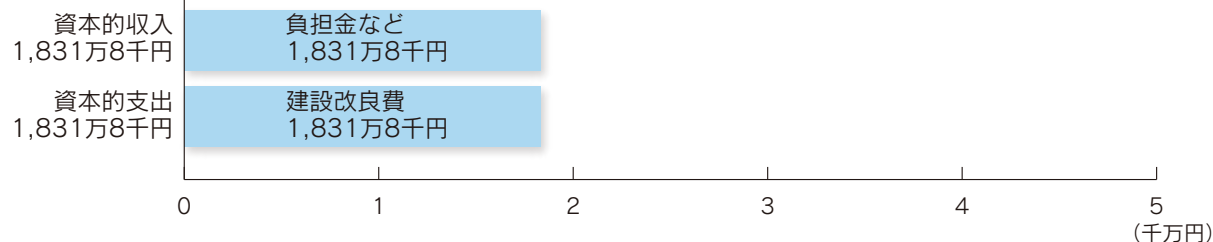

合志市の水道水は、天然地下水100%です。

問い合わせ先 上下水道課(合志庁舎) ☎248-1159

～人材育成を目的に補助金を交付します～

ふるさと創生基金事業

市では、人材育成を目的に次の事業に参加する人の経費の一部を補助しています。対象は、市内に住所を有する人と団体ですが、市税などの滞納のある世帯の人、市から補助を受けている団体は対象になりません。

問い合わせ先 企画課 政策企画班(合志庁舎) ☎(248)1813



スポーツや文化活動などで 各種大会に参加した場合

県外で開催されるスポーツ、文化、教育その他の大会に出場した場合で、県や地域の予選会に出場し、上位大会出場の権利を得た人、または高等学校・大学連盟、県レベル以上の協会の推薦を受けた人が対象となります。

※小中学校の児童生徒が部活動の範囲で小・中体連主催の各種大会などに参加した場合に限っては、学校教育課(☎242)1230)で対応します。

補助金交付回数が変わります

本年度より、大会出場に対する同一年度内における同一補助対象者への補助金交付回数を2回までに制限します。
ただし、大会開催年度末の年齢が満20歳以下の対象者と海外で開催される大会はこの制限の対象外となります。

●補助金額

- ①九州(沖縄県内を除く)個人 5,000円
- ②①を除く国内個人 10,000円

③海外

個人 20,000円

●申請書類

・補助金交付申請書および大会に参加したことが確認できる書類(大会のパンフレットなど)

※高校生以下の人が対象となる場合は、保護者が申請してください。補助金交付申請書の様式は提出先窓口に用意しています。また、市ホームページからもダウンロードできます。

●申請期限

大会終了後、その年度内に申請してください。ただし、大会終了が3月の場合は、大

会終了後1カ月以内の申請が必要です。

●提出先

提出先は、企画課政策企画班(合志庁舎)、西合志庁舎総合窓口、泉ヶ丘支所、須屋支所のいずれかです。窓口で申請書類を受領後、企画課で書類精査し交付の可否について決定します。(窓口での受領をもって補助金交付が決定するものではありません)

自主調査研究の実施や 研修事業に参加した場合

地域の活性化、教育、福祉または産業の振興のため、市民が行なう自主調査研究や研修事業に参加した人や団体が対象となります。補助の可否および補助金額は、市総合政策審議会に諮問し決定します。

●補助金額など

- 補助対象経費のうち自己負担するもの
- ①自主調査研究は、1/2以内の額です。
- ②研修事業は、1/2以内の

額とし、かつ1人10万円以内の額です。

●申請書類

補助金交付申請書・事業計画書・事業に係る経費(明細書)・参加予定名簿およびその他必要な書類

※高校生以下の人が対象となる場合は、保護者が申請してください。補助金交付申請書の様式は提出先窓口に用意しています。また、市ホームページからもダウンロードできます。

●申請期限

事業実施日までに企画課に申請してください。事業終了後に研修報告書の提出が必要になります。

※過去に補助を受けた人は5年間申請することはできません。



環境通信

ENVIRONMENT

問い合わせ先 環境衛生課(合志庁舎) ☎248-1202

マダニに注意しましょう

最近マダニにかまれて新しいダニ媒介性疾患の「重症熱性血小板減少症候群(SFTS)」を発病する人が、全国で相次いで確認されています。

特に春から秋にかけて、マダニの活動が活発になりますのでマダニにかまれダニ媒介性疾患を引き起こさないよう注意しましょう。

県内でも、ダニ媒介性疾患の一つである日本紅斑熱や、つつが虫病を発病する例が報告されています。外出するときは、ダニ予防に努めましょう。

● 予防対策

- ・ 森林や草地などマダニが多く生息する場所に入る場合には、長袖、長ズボン、足を完全に覆う靴などを着用し、肌の露出を少なくすること。
- ・ 屋外活動後は、マダニにかまれていないか確認すること。

- ・ 吸血中のマダニに気がついた際は、速やかに病院で処置すること。
- ・ マダニにかまれて発熱、発疹、倦怠感、頭痛、嘔吐下痢などの症状があった場合は内科、皮膚科を受診すること。

※マダニは、衣類や寝具に発生するヒヨウダニなど家庭内に生息するダニと異なります。

食中毒に注意しましょう

運動会やハイキングなど、イベントが多い季節になりました。気温が高くなると食中毒が起こりやすくなります。食品の衛生的な取り扱いを心がけましょう。特に生肉には食中毒菌が付いている可能性があるので注意しましょう。

● お弁当を作るときに注意点

- ・ 必ず食べる当日に作りましょう。

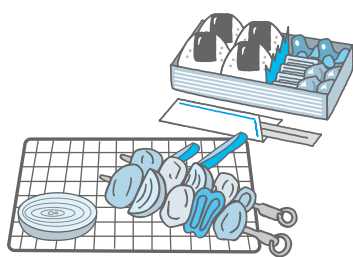

- ・ 作る前、食べる前には手をよく洗いましょう。
- ・ 食品は、中心部までしっかりと加熱し、十分に冷ましてから清潔な箸で弁当箱に詰めましょう。
- ・ お弁当は涼しいところで保管し、早めに食べましょう。
- ・ 食べ残しの食品は、思い切って捨てましょう。

● バーベキューをするときの注意点

- ・ 生肉と野菜は別々に盛りつけましょう。
- ・ 「焼くときの箸」と「食べるときの箸」は区別しましょう。
- ・ 肉は中心部まで十分に加熱して食べましょう。

燃やすごみの量を お知らせします

家庭から出る燃やすごみの量
(一人1日あたり)

平成23年度
(4月～2月)
461g

4g増

平成24年度
(4月～2月)
465g

(1gは、1円玉 1枚分です)

平成23年度(4月～3月)459g

※ごみ排出量については、東部清掃工場に収集車で搬入されるごみと直接搬入されるごみの量です。可燃性粗大ごみは含んでいません。

● ごみ減量のポイント

生ごみの約80%は水分と言われていて、10kgの生ごみを焼却するとき、約8kgの水分を燃やしていることとなります。

調理する材料は極力濡らさないようにして、野菜などの皮むきは洗う前に行なうと水分が付きません。

濡れたものは、三角コーナーや水切り器などで、よく水分をきって出しましょう。

人権擁護委員制度をご存じですか

6月1日は、人権擁護委員法が施行された日です

問い合わせ先

人権啓発教育課（御代志市民センター） ☎(242) 1190

人権擁護委員は、市民の皆さんの人権が侵されないよう見守り、人権が侵されたときに相談相手になるなど、わたしたちの間に正しい人権の考え方を広める活動をしています。

また、人権が尊重される社会を実現するため、法務省と全国人権擁護委員連合会では、啓発活動の重点目標を「みんなで築こう 人権の世紀」を考えよう 相手の気持ち 育てよう 思いやりの心」と定め、積極的な啓発活動を展開しています。

市には、市長から推薦され、法務大臣が委嘱した人権擁護委員が9人います。

合志市人権擁護委員

坂井眞壽子（若原）
上村 久枝（北）
桑原 典恵（群）
澤田 弘子（二子）
中村十九男（須屋）
宮崎 正喜（若原）
池頭由美子（栄温泉団地）
長尾 隆（新開）
澤田日出夫（二子）

平成25年度 合志市特設人権相談所開設

●とき

6月7日（金）、9月6日（金）
12月4日（水）

平成26年2月4日（火）

午前10時～午後3時

●ところ

泉ヶ丘市民センター・ふれあい館

※気軽に相談ください。相談は無料で、秘密は守られます。



人権イメージキャラクター
人KENまもる君 人KENあゆみちゃん

退職（失業）による国民年金保険料の特例免除制度

問い合わせ先

健康づくり推進課 国保年金班（西合志庁舎） ☎(242) 1183
熊本西年金事務所 ☎(355) 3261

厚生年金や共済年金に加入していた人が20歳以上60歳未満で退職（失業）すると、国民年金の第1号被保険者になる手続きを行ない、月額15,040円の保険料を納めることになります。

一方、保険料を納めることが経済的に困難な人には、申請によって保険料の納付を免除される制度があり、免除申請する年度または前年度に退職（失業）した人は、特例免除制度を利用できます（退職には自己都合退職も含まれます）。この特例免除では、通常は審査の対象となる本人の所得を除外して審査が行なわれます。また、被扶養配偶者だった人も、配偶

者が特例免除に該当すれば、同時に免除申請をすることによって、免除が認められることになっています。ただし、世帯主などに一定以上の所得があるときは免除が認められないことがあります。

手続きに必要なもの

- ①年金手帳など基礎年金番号がわかるもの
- ②認め印（本人が署名する場合は不要）
- ③失業していることを確認できる公的機関の証明の写し（雇用保険受給資格者証、離職票など）

国民年金保険料の免除期間・猶予期間がある人へ

「追納」をおすすめします

国民年金保険料の免除（全額免除・一部免除）・若年者納付猶予・学生納付特例の承認を受けた期間がある場合、保険料を全額納めたときよりも老齢基礎年金の受け取り額が少なくなります。

そこで、将来受け取る老齢基礎年金を増額するために、これらの期間の保険料は、10年以内であればさかのぼって納める（追納）ことができます。

ただし、免除などの承認を受けた期間の翌年度から起算して3年目以降に追納すると、当時の保険料額に一定の加算額が上乗せされます。

追納の申し込みは、熊本西年金事務所までお願いします。

第1回地域コミュニティブランド シンポジウム in 合志

地域コミュニティブランドは、星合隆成博士（崇城大学情報学部教授）が提唱する地域活性化・産業振興・コミュニティビジネスの具体的な手法であり、博士が1998年に提唱したブローカレス理論を理論的な支柱としています。シンポジウムでは、本市におけるコミュニティビジネス・ソーシャルビジネスの創発、起業サポートを目的に、有識者による基調講演、パネルディスカッションを開催します。

と き 5月25日(土) 午後1時～4時
と ころ ヴィーブル文化会館

●参加費 **無料**（申込不要）

なお、当日は併せて市物産品のスイカやブランド品の販売を行ないます

●プログラム

1 基調講演 **星合 隆成**さん（崇城大学情報学部教授）

演 題 **「コストゼロからの起業、
組織は後からついてくる」**

2 パネルディスカッション

パネラー **小保方 貴之**さん（桐生布テク協会理事長）

小野 泰輔さん（熊本県副知事）

松尾 洋さん（㈱くまもと健康支援研究所代表取締役）

内村 安里さん（熊本 Apps !）

荒木 義行 合志市長



**星合隆成さん
プロフィール**

ブローカレス理論提唱者
情報学者（工学博士）
崇城大学情報学部教授
早稲田大学大学院招聘研究員
元NTT研究所主幹研究員
（NTT参与）

問い合わせ先 まちづくり戦略室(合志庁舎) ☎248-1028

こんにちは
こちら
消費生活センターです

インターネット通販トラブル
ここに注意！

最近、海外のブランド品を通信販売で購入した際のトラブルが多発しています。トラブルの多くがお金を支払っても商品が届かないというものです。そこで、トラブルに遭わないための、通販サイトを見極める最低限のポイントを挙げてみました。

・連絡先として「住所」「電話番号」が記載されているか。

・記載された「住所」は存在するか。「電話番号」は本当につながるか。

・価格は安すぎないか。

・どんな場合に返品可能か。

・サイトの日本語表記がおかしいか。

消費者トラブルで困ったときや被害にあったときは、消費生活センターにご相談ください。

問い合わせ先

消費生活センター

（合志庁舎2階 総務課）

☎（248）5442

相談受付時間

平日 午前10時～午後4時

キャラクタードラフト会議

3月30日、熊本高専熊本キャンパスで、アニメクリエイター育成事業「熊本こうし響創塾」の成果発表会が行なわれ、塾生が製作したキャラクターを企業や団体にアピールしました。

昨年11月から24人の塾生がアニメ製作について学び、太陽をテーマにしたキャラクターを披露しました。企業などで使ってもらおうと、ドラフト会議の形式で行なわれ、6社が11作品に関心を示しました。



考案したキャラクターをアピールする塾生

全九州卓球選手権大会で優勝

2月16日、17日に宮崎市総合体育館で行なわれた、第13回全九州卓球選手権大会（中学生の部）で、大石卓球クラブ（黒石原）が男子団体戦で優勝しました。

選手たちは、日頃の練習の成果を十分に発揮し、力を合わせて頑張りました。

また、男子個人戦では、松出秀太さん（沖野台）がベスト8に入賞しました。



一生懸命頑張りました

ダンスコンテスト3位入賞

3月30日、辛島公園で行なわれたFMKダンスコンテストで、市内の小学生のチーム「Dande Lion（ダンデライオン）」が小学生の部で3位入賞しました。

結成1年目のチームで、毎週、ユーパレス弁天や先生のスタジオで練習しており、さまざまなイベントや大会に出場しています。今回、入賞して「みんなで一生懸命練習しているので嬉しい。もっと上を目指して頑張りたい」と話していました。



写真左から、津留京弥さん、楠田汰朗さん、庄野琳乃介さん
田中夢叶さん、田中こころさん

東京エレクトロン九州(株)助成金贈呈

3月19日、東京エレクトロン九州株式会社は、地域における社会的課題の解決に積極的に取り組むNPO法人などの団体を支援する目的で、公募で決定した3団体に助成金を贈呈しました。

この取り組みは、同企業と従業員が共同で実施している社内募金を原資として取り組んでおり、贈呈式では伊吹執行役員より「今後もより地域に根ざした活動を行ないたい」とあいさつがありました。



助成団体：オリーブの会、菊池管内環境活動協議会、クラブおおづ

新入社員合同研修会を開催

4月18日、ヴィーブルで、市と商工会の共催による第2回合志市内中小企業等新入社員合同研修会が開催されました。

社会人としての基礎的知識やマナーの習得、市内中小企業間の連携促進を目的として、市内中小企業の新入社員や市役所の新規採用職員を対象に、31人が地域経済の現状やビジネスマナーの基礎を学びました。



新社会人として頑張ります

合志 1300 年の歴史事業 春ウオークラリー大会

3月31日、春ウオークラリー大会を開催し、桜の散る中、161人の参加者が春を感じながら歩きました。

コースは、ヴィーブルふれあい緑地を起点に蛇ノ尾公園、竹迫城跡公園、竹迫日吉神社の合志の史跡を回るコース（約6km）で、参加者は途中設けられた歴史クイズやゲームをクリアしながら楽しく歩きました。ゴール後には、温かい豚汁に舌鼓を打っていました。



合志市の自然と歴史を感じる参加者

クラブにしごうしの 備品が増えました

総合型地域スポーツクラブ「クラブにしごうし」では、昨年度、スポーツ振興くじ（toto）助成金を活用してAEDや体力測定器具などを購入しました。

クラブにしごうしの会員の体力測定や健康相談もできるようになり、より健康で楽しく活動できる環境づくりができました。

プログラムは、親子体操や卓球、バドミントンなど16種目あります。随時入会受付中です。



テニスラケットも
新しくなりました



コミュニティ定期講座開講式

4月6日、御代志市民センターで、須屋・黒石・中央・野々島・合生の各コミュニティで開催される定期講座の合同開講式があり、約150講座の各講師とその講座生410人が参加しました。

講師代表の東武久さんのあいさつとハーモニカの即興演奏、講座生代表の前田章圭さんの元気なあいさつに会場が盛り上がり、参加者は新たな学習への取り組みに意欲を見せていました。



寿咲亜似さんによる熊本弁での民話の語り



お知らせ

戦没者追悼式を開催します

多くの皆様のご参列をお待ちしています。

▼とき 5月27日(月)

午前10時～

▼ところ

御代志市民センター

▼問い合わせ先

福祉課

社会福祉班(西合志庁舎)

☎(242)1149

バス停名を変更しました(循環バス須屋線)

須屋支所が須屋市民センターへ移転したことに伴い、5月1日から循環バス須屋線の「須屋支所」バス停名を「須屋駅前」に変更しました。

なお、運行日および運行ダイヤに変更はありません。

▼問い合わせ先

企画課 政策企画班

(合志庁舎)

☎(248)1813

第64回菊池郡市民体育祭

▼とき 5月19日(日)

※サッカー・陸上競技は5月26日(日)

▼ところ

合志市総合体育館、合志市総合運動公園など

▼競技種目

バドミントン・軟式野球・卓球・陸上競技・ボウリング・グラウンドゴルフなど16競技

競技・会場一覧はホームページをご覧ください。

<http://blogs.yahoo.co.jp/svo05/8894774.html>

▼問い合わせ先

生涯学習課スポーツ振興班

(ヴィーブル)

☎(248)5555

市県民税申告はお済みですか

税制改正により、「年金収入400万円以下で、かつ、その他の所得が20万円以下」の人は確定申告が不要となりました。

しかし、市県民税の生命保険料控除などの各種控除を受ける場合には、市県民税申告が必要となり、この市県民税申告をしないまましていると、例年に比べ市県民税が高額となる場合があります。

このような各種控除を受ける場合は、税務課で申告を受け付けますので早めにお越しください。

なお、すでに確定申告などをしていない人は改めて申告する必要があります。

▼問い合わせ先

税務課(合志庁舎)

☎(248)1114

自動車税の納付は5月31日までに

自動車税の納税通知書を5月初めに送付しています。

納期限の5月31日(金)までに、最寄りの金融機関やコンビニエンスストア、地域振興局税務課などで納めてください。

▼環境への配慮から自動車税の税額が増減されます

排気ガスや燃費性能が優れた環境負荷の小さい自動車(新車)は登録の翌年度の自動車税が軽減され、一定年数

を経過した環境負荷の大きい自動車は自動車税が加算されます。

●平成25年度に自動車税が加算(約10%)される自動車

・ガソリン・LPG車

平成12年3月31日以前の登録のもの

・ディーゼル車

平成14年3月31日以前の登録のもの

▼来年度から口座振替ができます

来年度から口座振替を希望する人は、電話でお申し込みください。

依頼用ハガキを送付します。

納付のために金融機関などへ出向く必要がなく、大変便利です。

▼問い合わせ先

菊池地域振興局 税務課

☎0968(25)4272

繁殖期の野鳥保護と指導取締強化月間

春は野鳥の繁殖期です。巣立ちしたヒナが落ちていても、必ず親鳥が保護しますので拾わないようにしましょう。

また、県では5月10日から1カ月間を指導取締強化月間と定め、違法捕獲などの防止に取り組んでいます。

なお、メジロの愛がん飼養については、鳥獣の乱獲を助長するおそれがあることから、新たな捕獲の許可はしないこととしています。詳しくは、お問い合わせください。

▼問い合わせ先

菊池地域振興局林務課

☎0968(25)2347

農政課(合志庁舎)

☎(248)1445

認知症家族のつらい

認知症のさまざまな症状からの行動に困惑したり、対応に悩んでいませんか。一人で悩まず、同じ介護をしている仲間と語り合いませんか。

▼とき 5月29日(水)

午後1時30分～3時30分

▼ところ

ふれあい館交流ホール

▼対象

認知症の人を介護している人、家族が認知症と診断された人

▼内容

意見交換

▼参加費 無料

▼申し込み・問い合わせ先

市社会福祉協議会

地域福祉係(ふれあい館)

☎(242)7000

歯とお口の健康展

▼とき

6月2日(日)

午前10時～午後3時

▼ところ

ゆめタウン光の森

1階イーストコート

▼内容

歯科健診・相談、栄養相談、衛生士会の健口コーナー、お口の中を見てみようコーナー、口臭測定など

▼問い合わせ先

菊池郡市歯科医師会

南歯科医院

☎(232)7541

高速道路沿いに土地を所有する皆さんへ

最近、強風により高速道路沿線から高速道路上に竹などが倒れこんで、高速道路を走行する自動車に衝突するといった事故が発生しています。

高速道路沿線に竹などを所有し、高速道路への危険が予知できるようにあれば、伐採をお願いします。

なお、高速道路上へ竹などが倒れ込む可能性があった場合、やむなく高速道路を管理

する西日本高速道路株式会社にて伐採する場合がありますので、ご了承ください。



▼問い合わせ先

西日本高速道路株式会社

熊本高速道路事務所

☎0965(39)0711

募集

子ども歴史・科学体験教室 「ミニたみ」づくり

たたみ職人と同じ技法で、八代産のイグサを使った「ミニたみ」を作ってみよう。

▼とき

5月25日(土)

午前9時～正午

▼ところ

ヴィーブル工芸実習室

▼対象

市内小学1～6年生

※1～3年生は保護者同伴

▼募集人数 24人

応募者多数のときは抽選

▼参加費(材料代) 200円

※当日徴集

▼申込期限

5月23日(木) 午後5時

▼申込方法

申込用紙に記入し、直接提出またはFAXしてください。

(申込用紙は各小学校・ヴィーブル・御代志市民センター・図書館にもあります。) 電話で仮申し込みもできます。

▼申し込み・問い合わせ先

生涯学習課(ヴィーブル)

☎(248)5555

FAX(248)5450

市営 西沖住宅・合志中央 団地入居者募集

【西沖住宅】

・所在地 栄3793・20

・募集戸数 2戸

・間取り 2DK

・構造 簡易耐火造

・学区 合志南小・合志中

・月額家賃

5,400円

8,400円/月

世帯の所得に依ります

・敷金 家賃3ヵ月分

・駐車場 空き地を利用

【合志中央団地】

・所在地 幾久富1101

・募集戸数 1戸

・間取り 3LDK

・構造 鉄筋コンクリート造

・学区 合志小・合志中

・月額家賃

46,000円

63,000円/月

世帯の所得に依ります

・敷金 家賃3ヵ月分

・駐車場 1,000円/月

(二世帯2台まで)

▼入居資格

・市内に住所がある人または勤務先が市内の人

・同居しようとする親族があること(合志中央団地のみ)

・西沖住宅については、申込者全員の所得合計が月額15万8千円以下。

・合志中央団地については、申込者全員の所得合計が、月額13万8千円を超え25万9千円以下。

・持家を有していないこと

・市税などの滞納がないこと

・申込者と同居親族が暴力団員でない世帯

・優先入居(西沖住宅のみ)

入居資格があり、次の世帯

に該当する場合は、優先して入居ができます。

・ハンセン病療養所入所者などの世帯の人

▼提出書類

・入居申込書(都市計画課備付) ※ホームページからダウンロードできます。

・住民票(統柄記載があるもの、入居者全員記載分)

・平成24年度住民税課税台帳等記載事項証明書(入居者全員分)

▼申込期間

5月20日(月)～31日(金)

午後4時まで

(土・日を除く)

▼抽選日時・場所

6月3日(月)

午後4時

合志市役所西合志庁舎

3階大会議室

※補欠番号は抽選日より1年間有効となります。なお、他の住宅を申し込みの場合、補欠番号は無効となります。

▼入居予定日

6月16日(日)

▼申し込み・問い合わせ先

都市計画課(西合志庁舎)

☎(242)1104

耐震診断・耐震改修を してみませんか

県建築士事務所協会の建築士による耐震診断の補助を行なっています。さらに改修が必要な建物には、耐震改修補助も始めました。

▼補助の対象となる建築物

- ・昭和56年5月31日以前に着工した、建築基準法に違反していない建物で、所有者が市税などの滞納が無い人
- ・地上階数が2階以下の在来軸組構法で建築された戸建木造住宅および木造集合所
- ・緊急輸送道路沿道の建築物
- ▼補助金・募集戸数（先着順）
- ・耐震診断

診断に要する費用の3分の2以内で、戸建木造住宅・集合所は限度額8万円（5棟）、緊急輸送道路沿道建築物は限度額20万円（1棟）

・耐震改修

戸建木造住宅で事業費の23%以内で限度額20万円（4棟）

▼申込期間

- ・耐震診断
- 5月20日（月）～
- 9月30日（月）
- 午後4時まで
- ・耐震改修

5月20日（月）～
（年度内に改修が終わるものに限り）

▼申し込み・問い合わせ先

都市計画課（西合志庁舎）
☎（242）1104



平成25年度（前期）県営 住宅補充入居待機者募集

▼募集案内書（申込書付）

配布期間

5月20日（月）～
6月4日（火）
午前8時30分～午後5時
※土・日は除く

▼配布場所

県住宅供給公社
都市計画課（西合志庁舎）

▼申込期間

6月5日（水）～11日（火）

▼受付場所

県住宅供給公社
（午前9時～午後4時）

▼問い合わせ先

県住宅供給公社
☎（382）5552

20歳代の期日前投票所の 投票立会人を募集

市選挙管理委員会では、投票率の低い若い人たちにもっと選挙を身近なものに感じていただくため、20歳代の選挙権のある人の中から期日前投票所の「投票立会人」を募集します。7月下旬には任期満了による参議院議員通常選挙が行なわれる予定です。

▼期日前投票立会人とは

選挙の告示日（国政選挙では公示日）の翌日から投票日の前日までに行なわれる期日前投票所において、投票事務が公正、適正に行なわれているかなどを見守る人です。

公職選挙法により期日前投票所に2人の立会人が必要となります。本市では、合志庁舎、西合志庁舎で期日前投票所を設けており、通常は、自治会長などに立会人をお願いしています。

▼申し込みについて

申し込みされた人を、事前に「期日前投票立会人名簿」に登録します。選挙の啓発が目的ですので、立会いは1日から2日程度を予定しています。選挙の日程が決定したのち、登録した人に立会いのお

願いを通知します。

▼資格要件

本市に在住の選挙権を有する20歳代の人

▼勤務時間

午前8時30分～午後8時

▼勤務場所

合志庁舎または西合志庁舎

▼報酬

日給11,700円

（交通費込み）

▼申込方法

期日前投票立会人申込書を市選挙管理委員会へ郵送または直接持参してください。申込書は、総務課窓口にあります。市ホームページにも掲載しています。

▼申込期限

参議院議員通常選挙の立会人は、5月20日（月）まで。それ以降の申し込みは、次の選挙の際にお知らせします。

▼申し込み・問い合わせ先

市選挙管理委員会
（合志庁舎総務課内）
☎（248）1112

参議院議員通常選挙に おける事務補助員を募集

市選挙管理委員会では、7月に予定されている参議院議員通常選挙の事務補助員を募

集します。

▼業務内容

選挙に関する事務補助、期日前投票所の設営撤去などの作業、期日前投票期間中の受付事務など。

▼資格要件

本市に住所があり、選挙権を有する人。また、特定の候補者の選挙運動に従事していない人。

▼募集人数・期間

①事務補助員

1人

6月中旬から7月下旬まで（予定）

②期日前投票所の受付事務

3人

7月上旬から7月中旬まで
選挙期間中のみ16日間

▼勤務時間

①事務補助員

午前8時30分～
午後5時15分

ただし、7月上旬～7月中旬（予定）の選挙期間中（16日間）は、午前8時～午後8時15分（途中交代も可）

②期日前投票所の受付事務員

午前8時～午後8時15分（途中交代も可）

▼勤務場所

合志庁舎または西合志庁舎

※あらかじめ指定しますが、

日によって変更となる場合があります。

▼報酬

午後5時15分までは

時給680円

午後5時15分からは

時給840円

交通費込みで、土日祝日は

割増時給となります。

▼申込方法

写真付履歴書を市選挙管理

委員会まで持参してください。

▼申込期限

5月24日(金)まで。申込

多数の場合は書類選考をしま

す。

▼申し込み・問い合わせ先

市選挙管理委員会

(合志庁舎総務課内)

☎(248)1112



認知症サポーター
養成講座

講座を通じて認知症の正しい知識や接し方を理解し、自分のできる範囲で認知症の人

を応援するのが認知症サポーターです。認知症について正しく学んでみませんか。

▼とき 5月27日(月)

午後1時30分～3時30分

▼ところ

ふれあい館交流ホール

▼内容

認知症の症状・支援方法・

診断・治療・接するときの心

構えなど

▼参加費 無料

▼申込方法

5月23日(木)までに電話

でお申し込みください。

▼申し込み・問い合わせ先

高齢者支援課

包括支援センター班

(西合志庁舎)

☎(242)1124

脳いきいき教室受講者
学習サポーター募集

読み書き・計算で脳の健康維

持増進(認知症予防)のための

教室受講者と、その運営を手

伝っていただくボランティア

(学習サポーター)を募集し

ます。

▼期間 6月～12月

▼ところ ふれあい館

▼申込期限 5月31日(金)

▼申込方法

電話またはFAXでお申し込みください。

【受講者】

▼対象

65歳以上の人で毎週1回学

習教室への参加と、毎日10分

程度の自宅学習が可能な人

▼時間

毎週水曜日

午前10時～11時10分

▼内容

教材を使って、簡単な読み

書き・計算

▼参加費

月額2,200円

(教材・保険料代)

▼募集人数 16人

定員を超えた場合は抽選

【学習サポーター】

▼対象

市民で、高齢者の心身の健

康増進に理解があり、事前の

研修会(6月)に参加可能な

人。(交通費程度支給)

▼活動時間

毎週水曜日

午前9時30分～2時間程度

▼活動内容

教室運営補助・受講者の学

習支援

▼申し込み・問い合わせ先

市社会福祉協議会

☎(242)7000

FAX(242)6635

高齢者の生きがいと
健康づくり事業「いきいき講座」

【木工教室】

▼とき

7月～ 第2、4土曜日

全16回

午前9時30分～正午

野々島公民館

▼ところ 野々島公民館

【男性の料理教室】

▼とき

6月～ 第4月曜日

全10回

午前10時～午後1時

ふれあい館

※両講座とも都合により日程の変更があります。

▼対象

市内在住のおおむね65歳以上

の人

▼参加費

1,000円(材料費別)

▼申込方法

講座名・氏名・住所・年齢・

電話番号を明記し、市社会福

祉協議会窓口へ直接または郵

送、FAXでお申し込みくだ

さい。

▼申込期限

6月14日(金)(必着)

定員を超えた場合は抽選と

なります。抽選の結果は郵送

にて通知します。

▼申し込み・問い合わせ先

市社会福祉協議会
地域福祉課(ふれあい館)
☎(242)7000
FAX(242)6635

ファミリーサポートセンター
協力会員募集

ファミリーサポートは、地域の中で子育ての応援をしてほしい人(利用会員)と子育ての応援をしたい人(協力会員)とが支え合う相互援助活動です。子育てを応援する一員になりませんか。

▼とき 6月16日(日)

午前9時～午後4時

▼ところ

ふれあい館交流ホール

▼内容

救急法・子どもの心身の発達について・ファミリーサ

ポートの支援活動について・

子どもとの関わり方と遊び

▼定員 20人

(託児あり要予約)

▼持参する物

筆記用具、証明写真2枚、

印鑑、弁当、飲み物

▼申込期限 6月7日(金)

▼申し込み・問い合わせ先

市社会福祉協議会

こども支援センター

☎(242)7008

第8回HFCワンデー パートナーフィッシング大会

HFC（ハートフルフィッシングクラブ）では、地域交流の一環として、母子・父子（ひとり親）世帯を対象にフィッシング大会を実施します。

▼とき 6月9日（日）

午前7時45分～

午後3時15分予定

▼ところ 上天草市

▼集合

午前7時45分

市役所合志庁舎玄関前

午前8時

J A 菊池西合志中央支所

▼対象

母子・父子（ひとり親）世帯の小学生（男女）先着25人程度 ※原則、保護者同伴

▼参加費 1人 500円

（1日保険料込み）

▼持参する物

飲み物・帽子・タオルなど
※弁当・釣竿・えさ・クーラーボックスなどは事務局で用意します。

▼申込期限 6月1日（土）

申し込みは火曜～土曜日に

お願いします

▼申し込み・問い合わせ先

HFC事務局 後藤
☎（242）0246



おもしろサイエンス わくわく実験講座

▼とき 5月18日（土）
午前10時～午後2時

▼ところ

熊本高専熊本キャンパス

▼参加料 無料

▼内容

いろいろな科学実験や工作を体験できます。

※材料に限りのあるものは、当日、受付にて整理券を配布します。詳細は、ホームページをご覧ください。
<http://kagaku.kumamoto-nct.ac.jp/>

▼問い合わせ先

熊本高専熊本キャンパス
わくわく実験講座担当

☎（242）6433

年金受給者会員のつどい

▼とき 6月17日（月）

午後1時30分開会

▼ところ ユーパレス弁天

▼問い合わせ先

熊本県年金受給者協会
合志市部会会長 有働勝也

☎（242）4397

非常勤職員募集

学校司書

業務内容 小学校の図書館事務など

募集人数 1人

条件資格 司書資格を有する人

勤務先 合志小学校

勤務内容 週5日間（週29時間未満）以内とし、
学校長が指定した日

原則として午前8時30分～午後3時15分

報 酬 日額4,600円

提出書類 申込書（学校教育課に有）、写真付き履歴書、
司書資格証明書の写し

申込期限 5月22日（水）

勤務開始予定日 6月3日（月）

選考方法 書類審査と面接により選考します

その他 社会保険、雇用保険に加入（個人負担あり）

申し込み・問い合わせ先

学校教育課 学務指導班（西合志庁舎）

☎242-1230

図書館司書

業務内容 図書館業務全般

募集人数 2人程度

条件資格 司書資格を有する人

勤務先 市立図書館

勤務内容 原則午前9時30分～午後6時15分（変更有）
月16日（土日祝日勤務可能な人）

報 酬 日額6,160円

提出書類 申込書（市立図書館に有）、写真付き履歴書、
司書資格証明書の写し

申込期限 5月22日（水）

選考方法 書類審査と面接により選考します

その他 社会保険、雇用保険に加入（個人負担あり）

申し込み・問い合わせ先

生涯学習課 図書館班

（西合志図書館）☎242-5555

（合志図書館）☎248-5754

自衛官募集

募集種目	受付期限	試験日	受験資格
技術海上幹部 技術航空幹部	5月17日（金）	7月 1日（月）	大卒38歳未満の人
技 術 海 曹		6月28日（金）	20歳以上の人で国家免許資格取得者など

申し込み・問い合わせ先 自衛隊熊本地方協力本部 菊池分駐所 ☎0968-24-2772



樋口 良平
商工振興課
H25.4.1 採用

市民の皆さんの力になり、より活気に満ちた合志市になるよう一所懸命に頑張ります。



清田 麻莉
税務課
H25.1.1 採用

合志市のために、市民の皆さんのために、自分ができることを一生懸命頑張ります。



宮尾 和樹
学校教育課
H25.4.1 採用

いち早く仕事に慣れ、合志市に貢献できるよう努力して行きます。



中村 考智
生涯学習課
H25.4.1 採用

市民の皆さんのために、明るく元気よくをモットーに一日でも早く力になれるよう頑張ります。



佐藤 浩明
福祉課
H25.4.1 採用

合志市をさらに住みよい市にするために、あいさつと学びの姿勢を大切に頑張っていきます。

合志市職員募集（中途採用：一般事務身体障がい者対象）

●試験職種・採用予定人数

区分	職種	採用予定数
高等学校卒業程度	一般事務	2人程度
勤務先・職務内容		
市長部局などに勤務し、行政一般事務に従事する		

地方公務員法に定める欠格事項に該当する人および日本国籍を有しない人は受験できません。

●採用予定日 10月1日（火）

●受験資格

- ①昭和49年4月2日から平成7年4月1日までに生まれた人
- ②身体障害者手帳の交付を受けている人
- ③自力で通勤でき、かつ、介護者なしに一般事務職として職務が可能な人
- ④活字印刷文による出題に対応できる人
- ⑤口頭による面接試験に対応できる人
- ⑥キーボード入力およびマウス操作によるパソコン技能検査に対応できる人

●試験日・試験会場

第1次試験

と き 8月4日（日）午前8時30分
ところ 合志市役所合志庁舎

第2次試験

と き 8月下旬予定
ところ 合志市役所合志庁舎

●受付期間

6月3日（月）～14日（金）（土日祝日を除く）
午前8時30分～午後5時15分

*試験実施要領と申込用紙は、合志庁舎総務課、西合志庁舎総合窓口、泉ヶ丘支所、須屋支所に5月14日（火）から用意します。市ホームページにも掲載します。

●申し込み・問い合わせ先

総務課 人事班（合志庁舎）

☎ 248-1112

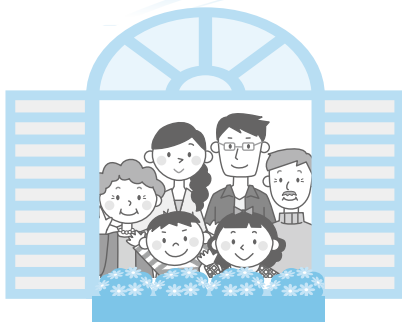

スマイル☺ライフ

～健康・福祉・子育て情報～

「健康のすすめ」のコーナーをリニューアルしました。これまでの健康情報にプラスして、「子育て情報」や「福祉の情報」などを月ごとにお届けします。

予防はできる ～健診がいちばんの道しるべ～

生活習慣病を確認する健診でポイントとなること、それは「動脈硬化」の危険リスクです。動脈硬化を進める要因となるのは、日々の生活習慣が主な原因になる高血圧、高血糖、高コレステロールなどです。これらは、自覚症状はあまりありませんが、年月をかけて着実に動脈硬化を進行させます。血管の壁が傷つき、糖や脂質が傷にたまって動脈が硬くなり、血栓ができたり、血液の通り道が狭くなってしまい、右記の疾患になる可能性が高くなります。これらを予防するために健診を受けて、自身のカラダの状態を確認することが健康づくりの第1歩となります。

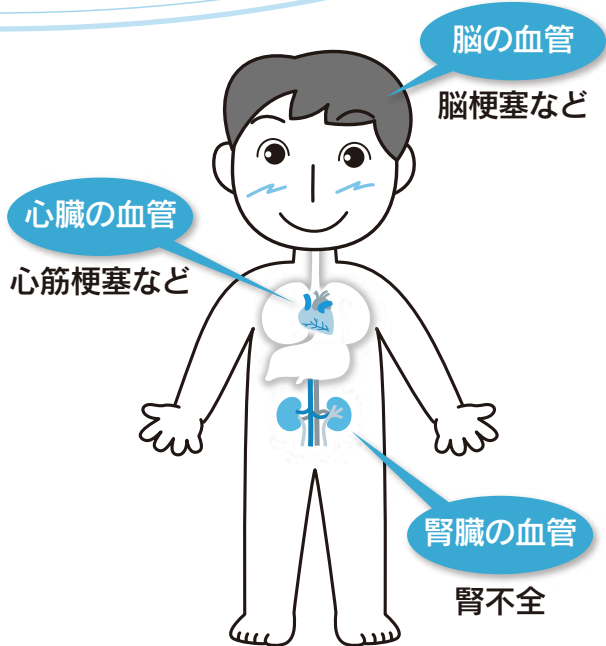

健診種類	若人健診	生活習慣病健診	特定健診		後期高齢者健診
対象年齢	25歳～29歳	30歳～39歳	40歳～74歳		75歳以上
対 象	加入の社会保険や職場などで健診を受けることができない人		合志市国民健康保険加入の人	社会保険加入の人	後期高齢者医療保険(合志市)加入の人
実施主体 (問い合わせ先)	健康づくり推進課 健康推進班		健康づくり推進課 健康企画班	保険証に記載されている保険者	高齢者支援課
料 金	1,500円		1,500円	加入の保険者に確認してください	800円
問診票の送付	な し	国保加入者のみ郵送	郵 送	な し	対象者のみ郵送

※詳細は、5月下旬頃に発送する案内と問診票を確認してください。その他、受診希望の人はお問い合わせください。

無料クーポン券で健診を受けてみよう (40歳、61歳の合志市国民健康保険加入者)

本年度から、節目の年となる40歳と61歳の人に無料クーポン券を送付します。40歳は特定健診を受診することができる最初の年齢であり、61歳は仕事を退職して社会保険から国民健康保険に加入する人が多い年齢です。この機会にぜひ特定健診を受けましょう。

●対 象 平成25年4月1日現在、国民健康保険加入者で本年度以下のいずれかの年齢になる人

40歳……昭和48年4月1日～昭和49年3月31日生まれ
61歳……昭和27年4月1日～昭和28年3月31日生まれ

●配布方法 5月下旬頃に郵送、もしくは訪問にて配ります。

問い合わせ先 健康づくり推進課 健康企画班(西合志庁舎) ☎242-1183

今月の健康人 ～けんこうびと～

不定期ですが、健康づくりを頑張っている人を紹介します。

松崎 和寛さん(64歳) すずかけ台区長

市の健康づくりモデル事業「すずかけ台ウエストサイズ大作戦」に参加して、4カ月でウエスト11cm 減、体重7kg 減を達成。血圧も少しずつ下がってきた。

●松崎さんの健康づくりのポイント

- ①NHK 朝ドラを見ながら15分のステップ運動
- ②食事では、何にでもマヨネーズをかけていたが控えるようになった

会う人会う人に「痩せましたね」と言われます。続けるコツはテレビを見ながら、カラダを動かすこと。私にできたので市民の皆さんもできるはず。私も維持するためにこれからも続けていきます。



ヒブ・小児用肺炎球菌・子宮頸がん予防ワクチンが定期予防接種になりました



これらの予防接種については、昨年度までは任意接種でしたが、予防接種法の改正により、定期予防接種となりました。対象者は予防接種を受けましょう。これらの予防接種がお済みの人は、再接種の必要はありません。

- 接種料金 無料
- 対象

ワクチン種別	対 象	回 数
ヒブワクチン	生後2カ月～6カ月	4回
	生後7カ月～11カ月	3回
	1歳～4歳	1回
小児用肺炎球菌ワクチン	生後2カ月～6カ月	4回
	生後7カ月～11カ月	3回
	1歳	2回
	2歳～4歳	1回
子宮頸がん予防ワクチン	小学校6年生～高校1年生の女子	3回

※ヒブワクチン・小児用肺炎球菌ワクチンの標準的な接種は生後2カ月～6カ月、子宮頸がん予防ワクチンの標準的な接種は中学校1年生です。

※原則、保護者が同伴してください。ただし、子宮頸がん予防接種対象者の高校1年生で、保護者が同伴できない場合は、同意書（健康づくり推進課に有り）が必要になります。

●持参する物

母子健康手帳、予診票（市内委託医療機関に有り）

●接種場所 市内委託医療機関

必ず、事前に予約をして受診してください。ワクチンの入荷・在庫状況などありますので、予約は早めにしましょう。各医療機関で接種日時は異なります。

医療機関名	電話番号	ヒブ	小児用肺炎球菌	子宮頸がん予防
いけざわこどもクリニック(野々島)	242-6633	○	○	○
山下胃腸科クリニック(須屋)	345-0600			○
ナカシマセブンクリニック(須屋)	288-0777	○	○	○
成松内科医院(須屋)	345-5151			○
まつおか小児科内科(須屋)	227-6213			○
まつもとこどもクリニック(須屋)	338-8960	○	○	○
大森医院(竹迫)	248-0003	○	○	○
宮川内科医院(栄)	248-2155			○
緒方整形外科医院(幾久富)	248-8181			○ 中学生以上
池田クリニック(幾久富)	248-8600			○
みやの小児科(幾久富)	248-5800	○	○	
千年内科クリニック(幾久富)	273-7227	○	○	○

※上記以外にも委託医療機関があります。詳しくは健康推進班にお問い合わせください。

問い合わせ先 健康づくり推進課 健康推進班（西合志庁舎） ☎242-1183

ぞうきん

河野 進 著 幻冬舎 刊

ベストセラー「置かれた場所で咲きなさい」で紹介された、河野進の詩集著者は、岡山県玉島協会の牧師と保育園の園長を兼ね、また、岡山ハンセン病療養所での慰問伝道にたずさわりながら、多くの詩を残した。

表題作「ぞうきん」をはじめ、その詩からは、あらゆるものに対するあたたかい愛のまなざしが感じられる。



一般書

無名人のひとりごと…………… 永 六輔 著
 その後のふたり…………… 辻 仁成 著
 王妃の帰還…………… 柚木 麻子 著
 イノセントブルー 記憶の旅人…………… 神永 学 著
 ほかの惑星への気楽な旅…………… テッド・ムーニイ 著
 福岡八カセの本棚…………… 福岡 伸一 著
 名作うしろ読み…………… 齋藤 美奈子 著
 猫弁と指輪物語…………… 大山 淳子 著
 一瞬に生きる…………… 小久保 裕紀 著
 よりぬきサザエさん 1～6…………… 長谷川 町子 著
 花粉症がみるみるよくなる 62 の対策
 世界遺産ガイド 危機遺産編…………… 古田 陽久 著
 あまったパンで魔法のレシピ…………… 尾田 衣子 著
 はじめての簡単キャラ弁…………… 学研ライフ&フーズ編集室 編

児童書

がんばれゆうくん一年生…………… 西本 鶏介 著
 ねこのたからさがし…………… さえぐさ ひろこ 著
 夜空のダイヤモンド…………… あんびる やすこ 著
 10分で読めるとんち・わらい話…………… こざき ゆう 著
 予知夢がくる! 心をとどけて…………… 東 多江子 著
 妖怪の日本地図 4…………… 千葉 幹夫 著
 かがやいてる いのちのまつり…………… 草場 一壽 著
 動物おもしろ実験クイズ…………… 今泉 忠明 監修
 あいうえおのせきがえ…………… 宮下 すずか 著
 かがくのえほん からだのふしぎ…………… 村山 哲哉 著
 みどりのスキップ (絵本)…………… 安房 直子 さく
 あわてんぼ うさちゃん (絵本)…………… ティモシー・ナップマン さく
 ようこそぼくのおともだち (絵本)…………… 野中 柊 さく
 ニニロのおとしもの (絵本)…………… いうひろし さく

新着本

新刊お薦め本

本、だ～いすき！

ジュディ・シエラ 著 新日本出版社 刊

図書館ではたらくモリーは、移動図書館車をまわって動物園に入れてしまう。モリーが本を読み出すと、動物たちが次々に集まって来る。みんな、本を見てワクワクドキドキ！自分で本を書く動物もあらわれて…。動物たちの「本、だ～いすき！」という声が聞こえてきそうな色彩豊かな絵本。動物たちを、夢中にさせた本の紹介もあり参考になる。



台所から子どもたちへ

山本 ふみこ 著 オレンジページ 刊

ご飯を炊く。味噌汁をつくる。3人の子どもたちが8歳の誕生日を過ぎる頃、著者はそれぞれにこのことを教え込んだという。一生の仕事の礎(いしずえ)になると考えたからだ。日々の暮らしと重ねて紹介される、スープや八宝菜のレシピもおもしろい。台所が、家族にとって大切な場所であることを気づかせてくれる。山本さんの愉快的家事手帖シリーズの6巻目である。

市立図書館ホームページ蔵書の検索 <http://www.koshi-lib.jp/>携帯電話からの蔵書検索 http://www.koshi-lib.jp/_m/QRコード
対応機種で
利用できます

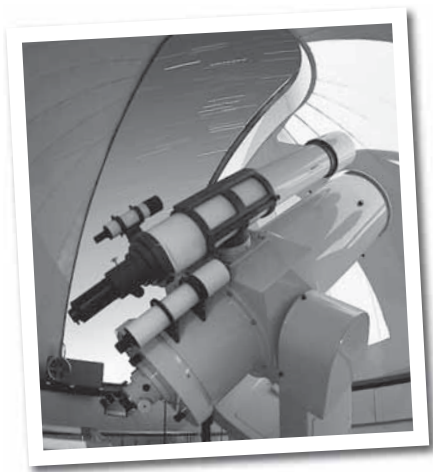

星空観望会

と き 毎週土曜日
 受付時間 午後7時30分～9時
 と ころ 西合志図書館“天文台”
 ※雨天・曇天の場合は中止します。
 来館前に電話でご確認ください。
 問い合わせ先 西合志図書館

☆ 自宅で見る5月の星空 ☆

春の星座といえば**北斗七星**。北の空を見上げると、ひしゃくの形に並んだ7つの星が見えるはず。『斗』とはひしゃくを意味する言葉です。『星の案内役』とも言われるこの星座は、方角を知らせ、他の春の星座を探す手がかりとなることでも有名です。

お知らせコーナー

西合志図書館

マインドシアター

と き 5月25日(土) 午後2時～
 と ころ 集会室
 題 名 「フランダースの犬」

おはなし会

と き 毎週土・日曜日 午後2時～
 と ころ おはなしの部屋
 ※5月25日(土)はありません。
 ★5月18日(土)・6月15日(土)は、
 「小学生のためのおはなし会」です。

合志図書館

おはなし会

と き 毎週土曜日 午後2時30分～
 と ころ おはなしコーナー

赤ちゃんのためのラッコちゃんおはなし会

と き 毎月第3木曜日 午前11時～
 (30分程度)
 と ころ ヴィーブル1階 福祉会館休養娯楽室

移動図書館車(ひまわりドンちゃん号)巡回



※移動図書館車の貸出し時間は、約20分です。
 早めにお越しください。

月 日	巡 回 地	時 間	月 日	巡 回 地	時 間	月 日	巡 回 地	時 間
5月15日 (水)	まつおか小児科内科駐車場 新開区公民館 黒石区公民館 黒石市民センター 農研宿舍 A 棟前	13:30 14:00 14:30 15:00 15:30	5月28日 (火)	(元) つどいの広場 橋ノ元街区公園入口 ユトリック区公民館前 北区構造改善センター	13:30 14:00 14:30 15:00	6月12日 (水)	まつおか小児科内科駐車場 新開区公民館 黒石区公民館 黒石市民センター 農研宿舍 A 棟前	13:30 14:00 14:30 15:00 15:30
5月21日 (火)	南陽区公園前 西須屋団地区集会所前 県営住宅区5棟前駐車場 榎ノ本元気な家ひまわり前	13:30 14:00 14:30 15:00	6月4日 (火)	灰塚区構造改善センター 合生文化会館 黒松区公民館 上生区禁酒記念碑前	13:30 14:00 14:30 15:00	6月18日 (火)	南陽区公園前 西須屋団地区集会所前 県営住宅区5棟前駐車場 榎ノ本元気な家ひまわり前	13:30 14:00 14:30 15:00
			6月5日 (水)	くぬぎ園・ケアハウス菊香園	14:00			
5月22日 (水)	ふれあい館ディセンター 合志中央団地前 みどり館 辻久保区学習センター 弘生区集落センター	10:10 13:30 14:00 14:30 15:00	6月11日 (火)	みずき台東側公園 みずき台集会所予定地 東須屋区公民館 須屋市民センター 上須屋学習センター	13:30 14:00 14:30 15:00 15:30	6月19日 (水)	ふれあい館ディセンター 合志中央団地前 みどり館 辻久保区学習センター 弘生区集落センター	10:10 13:30 14:00 14:30 15:00

5・6月の休館日は 35 ページのお知らせカレンダーをご覧ください。

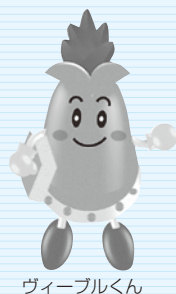

ヴィーブル & コミュニティ 情報

ヴィーブルトレーニングルーム・合志歴史資料館・合志図書館 月末休館日 5月31日(金)

問い合わせ先 ヴィーブル ☎248-5555

合志市勤労青少年ホーム主催講座 受講生募集

市勤労青少年ホームでは、市内で働く若者に、日頃のストレス解消や、多くの仲間と交流してもらうため、下記のとおり講座を開催します。

ぜひ受講してみませんか。

バスケットボール講座

- 開催場所 西合志中学校体育館
- 開催日時 6月～9月までの毎週火曜日
午後8時～10時
(開講日 6月11日予定)
- 参加費 保険料 1,850円
友の会費 100円(初回のみ)

料理講座

- 開催場所 御代志市民センター料理教室
- 開催日時 6月～9月までの毎月第2・4水曜日
※変更することがあります
午後7時～9時30分
(開講日 6月12日予定)
- 参加費 材料代 8,000円(計8回分)
友の会費 100円(初回のみ)

- 対象 市内在住もしくは在勤の18～35歳程度までの人
- 申込期限 5月29日(水)
- 申込方法 ヴィーブルに電話でお申し込みください



前売券
好評
発売中

文化芸術自主事業／劇団あとむ 音楽劇 気のいいイワンと不思議な小馬

協力／合志市子ども劇場

ロシアの民族楽器バラライカの生演奏に乗せてロシアの民話を音楽劇でお届けします。「ばか」と言われる少年と彼に忠実に仕える小馬が繰り広げる奇想天外なお話です。

- とき 6月16日(日)
開場 午後2時～
開演 午後2時30分～
- ところ ヴィーブル文化会館
- 入場料 (全席自由)
前売券 親子ペア券 ……………2,000円
(一般と中学生以下)
一般券 ……………1,500円
中学生以下券 ……………1,000円
※当日券は各500円増しです。

●プレイガイド

ヴィーブル・御代志市民センター・泉ヶ丘支所・須屋支所・各コミュニティー(野々島・須屋・黒石)・合生文化会館・ユーパレス弁天・ムサシプラザ
※各施設の休館日は券の購入はできません。



高齢者教養講座・ことぶき大学 合同開講式

- とき 5月22日(水) 午前10時～
- ところ ヴィーブル文化会館
- 内容 市長講話「市政について」
合志市長 荒木 義行

※どなたでも受講できます。



児童館だより

児童館は、児童に健全な遊び場・機会を提供し子どもの心身ともに豊かな発達ができるように支援するところです。行事の詳しい内容については各児童館にお問い合わせください。

※お金やゲーム機など貴重品は持ってこないように、また、持たせないようにしてください。



東児童館

☎248-5203

開館時間／午前8時30分～午後5時
休館日／月曜日、第2日曜日、祝日

みんなでつくろう おいしいどらやき

- と き 5月19日(日) 午後1時30分～
- 対 象 小・中学生および幼児・小・中学生の親子10組
- 参加費 1人100円

- 内 容 ホットプレートを使って、どら焼き作りをします。
- 申込開始 5月7日(火)
*定員になり次第締め切ります。



泉ヶ丘市民センター児童館

☎248-3453

開館時間／午前8時30分～午後5時
休館日／月曜日、第2日曜日、祝日

アイロンビーズで作ろう

- と き 5月25日(土)
午前10時～11時30分
- 対 象 幼児(保護者同伴)、小学生、中学生
- 参加費 無料

- 定 員 50人
- 内 容 カラフルなビーズを並べて、ステキなマスコットを作ります。



西児童館

☎242-7008

開館時間／午前8時30分～午後5時15分
休館日／祝日、第4日曜日

田んぼであそぼう どろリンピック☆2013

- と き 6月8日(土)午前10時～午後1時
午前9時50分ふれあい館に集合
- と ころ ふれあい館近くの田んぼ
- 対 象 幼児～中・高校生、またはその家族
- 参加費 1人100円・米1合
※予約時、ご持参ください
- 定 員 50人程度
- 内 容 どろリンサッカーやビーチフラッグなど思いきりどろんこになって遊び、遊んだ後はみんなでおにぎりを食べましょう。

●持ってくる物

水着(捨ててもよい服装)、サンダル、ゴーグル、着がえ、汚れ物入れ、バスタオル、遊び道具、飲み物、雨具

- 申込開始 5月16日(木)午前9時～ふれあい館窓口で入金後、本予約となります。(電話で仮予約可)



素敵な人生 素敵なパートナー



市男女共同参画
推進懇話会委員
渡邊千恵子

私は女性連絡協議会まちなつとセラヴィから懇話会に参加しています。1月に合志市男女共同参画まちづくり講座「気づきあなずきフェスティバル」が行なわれ、講師の中嶋玲子さんが「世代を超え 性別にかかわらずともに創る合志市」という演題でお話をされました。私たちも、まちづくり人づくりに頑張っています。総合センターヴィーブルができてから、合併時にお休みをしましたが、合志市文化芸術自主事業「ドレミの広場・ヴィーブルちゃんと歌う600人の大合唱」という歌の広場を手づくり企画で開催しています。これは参加者や協力してくだ

さる人を合わせると180人ほどのスタッフで、幼稚園児から高齢者、男女を問わずみんなで創り上げているものです。会場のお客さん600人とステージ、皆一緒に一つになり、大きな声で心を込めて歌う歌は思い出でもあり希望でもあります。

企画から何カ月もかかって創り上げているので、皆の思いもひとしおです。たくさんの仲間とのふれあいの中で、ともに助け合い協力し、思いやりの心を持つことの大切さを学んでいます。家族も地域の仲間もみんな私の人生の素敵なパートナーです。ありがとう。

よみ人こうし

須屋俳句会 村上正子 選

流すもの昨夜の落花の外はなし 正子
門柱に筆墨あざやか卒業式 邦雄
三月や悲喜交際の別れあり 規子
敷石を隈無く染める落花かな 美和子
三月やこころに刻む震災忌 順子
三月は外へ外へと向かひけり 嘉子
啓蟄に湖まで足を伸ばしけり 頼美
啓蟄や野はゆつくりと立ちあがる 千代子
啓蟄や世の中のことまだ見えず 雅子
菜の花に治療を終へし歩みかな 由紀子
斧を振る父の背広し春の日に 金魚鳥
啓蟄の兆し静かな雨誘ふ 準子

若葉句会 西村泰三 選

巡拝の險しき道ややぶ椿 ちづえ
風光る柵へすり寄る孕牛 ちづえ
護摩木焚く煙流るる春の山 むつ子
火渡りへ長蛇の列や梅日和 むつ子
命日の妻の墓前に初音聞く 史朗

合志川柳同好会 安永理石 整理

添え竹や蕾の数の庭牡丹 千ズ子
床の軸雛にかけ替え茶の稽古 ちすえ
利休忌や蹲淨め水を張る ちすえ
火渡りの終りて里の春立てり 浩子
黄砂くもり海に背を向け神父像 みつ子
春寒や地球儀で見る戦の地 トヨ子
放牛の群れの遙かに木の芽吹く トヨ子

言い訳を考えている帰り道 千夜子
志半ばの挫折子の無念 宣男
酒の所為記憶して無し掠り傷 一郎
言い訳より先ずお互いに話し合う 竹泉
公約の言い訳いらぬ十年後 翠石
ご都合で言い訳ばかり通らない 伸也
悪いのは親の所為だと決めつける 征二
言い訳も妻には笑みで返される 賢治
叱られた子の言い訳を聞く余裕 輝子
目をそらし下手な言い訳する夫 遊心
指紋には言い訳出来ぬ被告人 高德
渋滞の言い訳いつも使えない 理石

間違いさがし

上・下の絵から「7つ」違いを探し、答えをハガキに書いて送ってください。正解者の中から10人に、「ユーパレス弁天商品券（500円分）」をプレゼント。

- 締め切り 5月31日(金)必着
- 応募方法 ハガキに必要事項を記入して、ご応募ください。

<裏面>

5月号

①□□□□ ⑤□□□□
②□□□□ ⑥□□□□
③□□□□ ⑦□□□□
④□□□□

住所・氏名・年齢・
電話番号
ご意見、ご感想など

8611195

合志市役所
「間違いさがし」
係

先月号の答え

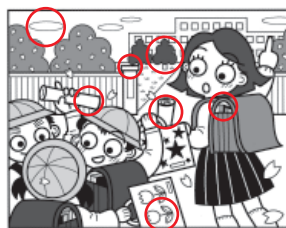

※当選者の発表は発送をもって代えます。



絵 佐藤峰子さん（黒石団地）

新たにブランド認証品とうまかもん店が決定



3月28日に開催された地域ブランド協議会で、新たに合志ブランド認証品2品目と、うまかもん店3店舗が決まりました。今後「地プラ事務局が行く！」のコーナーで紹介していきます。

- 第6期合志ブランド認証品
「黒の大豆（品種：クロダマル）」株式会社ひまわり
「創作木工品」 野々島まないた工房
- うまかもん店
肥後そう川手延べ麺 光の森店
居酒屋 新慈
焼鶏家 吾山

給食レシピ 西合志中

タイピーエン

熊本名物として有名な「タイピーエン」。春雨とたくさんの野菜が入った、ヘルシーな献立です。



作り方

- ①春雨は水で戻しておく。
- ②材料は食べやすい大きさに切る。（短冊切りや千切り）
- ③ショウガ・豚肉・イカ・エビ・ニンジン・玉ネギ・しいたけを炒める。
- ④水を加えひと煮立ちさせ、あくをとり、Aの調味料を入れる。
- ⑤春雨・かまぼこ・うすらの卵を入れ、塩こしょうで味を整える。
- ⑥もやし・キャベツ・小口切りにしたネギを入れて仕上げる。

材 料（4人分）

豚肉	60g	かまぼこ	20g	おろしショウガ	3g
イカ短冊	40g	ニンジン	60g	塩	小さじ1
むきエビ	40g	もやし	60g	こしょう	少々
緑豆春雨	40g	玉ネギ	75g	チンマイ	10g
（乾）しいたけ	2枚	ネギ	20g	A 薄口しょうゆ	大さじ1と1/2
うすらの卵（煮）	8個	キャベツ	100g	酒	大さじ1
栄養価（1人当たり）			148kcal		

お知らせ **カレンダー**

●コミュニティ施設休館

(御代志市民センター・須屋市民センター・黒石市民センター・野々島公民館)

▲ヴィーブル休館・市民体育館休館 ●みどり館休館

★市立図書館休館 ■老人憩の家休館 ◆ふれあい館休館

軽自動車税の納期限は5月31日(金)です

口座振替も5月31日です

5月	6月	7月	8月	9月	10月	11月
窓口証明業務 日曜日開庁市税 9:00～13:00 合志庁舎 休◆	献血健 9:30～12:00 西合志庁舎 休■◆	3歳児健診健 13:15～13:45 泉ヶ丘市民センター 休●▲★◎		3歳児健診健 13:15～13:45 ふれあい館 図書館延長開館西 20:00まで 西合志図書館	健康育児相談健 9:30～11:00 泉ヶ丘市民センター 法律・心配ごと相談社 10:00～14:30 みどり館	星空観望会西 19:30～21:00 西合志図書館天文台 ふれあいスポーツ広場生 10:00～12:00 ヴィーブル
12月	13月	14月	15月	16月	17月	18月
窓口証明業務 日曜日開庁市税 9:00～13:00 合志庁舎 子ども読書まつり合 10:00～16:00 合志図書館	休●▲★■◆	1歳6カ月児健診健 13:15～13:45 泉ヶ丘市民センター 休◎	マタニティ学級健 13:30～15:30 ふれあい館	1歳6カ月児健診健 13:15～13:45 ふれあい館 図書館延長開館西 20:00まで 西合志図書館	健康育児相談健 9:30～11:00 ふれあい館	星空観望会西 19:30～21:00 西合志図書館天文台 ふれあいスポーツ広場生 10:00～12:00 ヴィーブル
19月	20月	21月	22月	23月	24月	25月
窓口証明業務 日曜日開庁市税 9:00～13:00 合志庁舎 第64回菊池郡市民体育祭生 ヴィーブルほか	法律・心配ごと相談社 10:00～14:30 西合志庁舎 休●▲★■◆	休◎	7カ月児健診健 13:15～13:45 ふれあい館 高齢者教養講座・ことぶき大学合同開講式生 10:00～12:00 ヴィーブル	4カ月児健診健 13:15～13:45 ふれあい館 図書館延長開館西 20:00まで 西合志図書館	4カ月児健診健 13:15～13:45 泉ヶ丘市民センター	星空観望会西 19:30～21:00 西合志図書館天文台 地域コミュニティブランドシンポジウム生 13:00～16:00 ヴィーブル
26月	27月	28月	29月	30月	31月	6/1月
窓口証明業務 日曜日開庁市税 9:00～13:00 合志庁舎 休●▲★■◆	休◎	7カ月児健診健 13:15～13:45 泉ヶ丘市民センター 休◎		図書館延長開館西 20:00まで 西合志図書館	休★	星空観望会西 19:30～21:00 西合志図書館天文台
2月	3月	4月	5月	6月	7月	8月
窓口証明業務 日曜日開庁市税 9:00～13:00 合志庁舎 休●▲★■◆	休●▲★■◆	3歳児健診健 13:15～13:45 泉ヶ丘市民センター 法律・心配ごと相談社 10:00～14:30 泉ヶ丘市民センター 休◎		3歳児健診健 13:15～13:45 ふれあい館 図書館延長開館西 20:00まで 西合志図書館	マタニティ学級健 9:30～13:00 泉ヶ丘市民センター 特設人権相談所人 10:00～15:00 泉ヶ丘市民センター・ふれあい館	星空観望会西 19:30～21:00 西合志図書館天文台

消費生活センター

相談方法……電話・来庁 ☎ 248-5442 ところ……合志庁舎 総務課内 消費生活センター

家庭児童・女性相談窓口

相談方法……電話・来庁 ☎ 242-1240 ところ……西合志庁舎 子育て支援課内 家庭児童・女性相談室

黒石原演習場関係

総務課 総務・男女共同参画班 ☎ 248-1112

合志市役所

 合志庁舎……☎ 248-1111(代)
 〒 861-1195 合志市竹迫 2140
 西合志庁舎……☎ 242-1111(代)
 〒 861-1193 合志市御代志 1661-1

 須屋支所……☎ 345-4400
 泉ヶ丘支所(市民センター) ☎ 248-3453
 御代志市民センター ☎ 242-1190
 ヴィーブル……☎ 248-5555
 みどり館……☎ 248-0400

 ふれあい館……☎ 242-7000
 三つの木の家……☎ 248-6277
 老人憩の家……☎ 242-2030
 西合志図書館……☎ 242-5555
 合志図書館……☎ 248-5754

 ユーパレス弁天……☎ 348-2626
 人権ふれあいセンター ☎ 248-3893
 合生文化会館……☎ 242-3218

 健康づくり推進課 ☎ 242-1183 市民課 ☎ 248-1113 税務課 ☎ 248-1114 西合志図書館 ☎ 242-5555 まちづくり戦略室 ☎ 248-1028
 合志市社会福祉協議会 ☎ 242-7000 生涯学習課 ☎ 248-5555 合志図書館 ☎ 248-5754 人権啓発教育課 ☎ 242-1190

市民のひろば

100歳

おめでとうございます

3月に満100歳を迎えた人に、市長からのお祝いメッセージと祝金が贈られました。



鳴海 ツヤさん
大正2年3月30日生

田村 ツタエさん
大正2年3月27日生

※ご本人の希望で写真はありません

オオキンケイギクは特定外来生物です

外来生物法では、日本の生態系に重大な影響を及ぼすおそれがある動植物を「特定外来生物」に指定し、栽培、運搬、販売、野外に放つことなどを禁止しています。

オオキンケイギクは繁殖力が大変強く、一度定着すると他の野草を駆逐し、あたりの景観を一変させてしまいます。5月～7月頃にかけて、鮮やかな黄色の花をつけ、道端や河原などでよく見かけますが、庭や花壇に絶対に植えないでください。



オオキンケイギクの花は黄色で、葉はへら状に長く伸びた形をしています。



辻久保地区歩道開通式

4月7日、辻久保地区の県道で歩道開通式が行われました。歩道は、県道大津植木線の国道387号線と交わる辻久保交差点から西側に幅2.5m、全長220mで、3月末に完成しました。この区間には歩道がなく、交通量は増える一方、通学路にもなっていることから、地域の皆さんが県に道路整備を要望していました。

当日は、テープカット、渡り初めをし、長年待ち望んだ歩道の開通を祝いました。



約50人が集まり開通を祝いました

「くまもと歴町50選」に選ばれました

上庄・竹迫地区の歴史的町並みがくまもと歴町50選に選ばれました。

この事業は、県内に残る優れた歴史的・伝統的な町並みを県民の誇るべき文化遺産として保全・再生に取り組み、地域資源の磨き上げや地域振興の活性化を図るという目的で県が行なっているものです。

今後とも合志市の歴史ある町並みの保全にご協力をお願いします。



竹迫日吉神社(市指定文化財)

※3月末現在
()内は前月比

人口 57,501 (- 2)

世帯 21,472 (+ 33)

出生……53 転入……487

死亡……41 転出……501

※平成24年7月9日の住民基本台帳法の改正により、外国人を含んだ数になります。

発行/合志市
編集/まちづくり戦略室
☎248-1111
〒861-1195
熊本県合志市竹迫2140
ホームページアドレス
<http://www.city.koshi.lg.jp>
発行日/平成25年5月2日

広報こうしへのご意見は

まちづくり戦略室
秘書広報班(合志庁舎)へ
☎248-1028



▼「ゴールデンウィーク、いかがお過ごしでしょうか。慌ただしく4月が過ぎ、ほっと一息ついている人も多いかと思いますが、五月病にならないように、ゆつくり休養して、心と体をリセットしましょう。」

▼今回、合志1300年の歴史について掲載しています。学生のときは歴史が苦手、その当時はなかなか頭に入ってきませんでした。改めて町史や資料を見ていると興味深く感じました。4ページに掲載している「合志郡絵図」は合志歴史資料館にあります。文化財マップを手に資料館や遺跡などを巡って、あなたの知らない「合志」を見つけてみてはいかがでしょうか。

ちどりふで