

9

September 2013
Number 91

広報

ごうし



ちびっこ力士の
熱い戦い

みんなでつくろう 差別のない明るい合志市

第8回合志市人権教育研究大会

手話通訳、託児あり

市民一人ひとりが人権問題とのかかわりをより深く認識し、人権教育の輪を広げ、差別のない明るい社会を築き、「人権と共生の世紀」の実現をめざすよう本大会を実施します。



- と き 9月21日(土)
- と ころ ヴィーブル
- 日 程 開会 午後1時～

第1部 記念講演 午後1時15分～2時45分

講師 わたなべ ちかこ 渡辺 千賀子 さん
ベル・カント ソプラノ(オペラ)歌手

演題 おはなしコンサート
～差別のない明るい社会をつくるために～

渡辺千賀子 プロフィール

ベル・カント ソプラノ(オペラ)歌手として、国内外で活躍中。イタリア公演で高い評価を得た「天性のベル・カント=美しい歌声」を駆使したアリアは聴く人の心に癒しと勇気を与える。

平成19年12月10日「国連世界人権デー」に、日本人では初めて、ニューヨーク国連内ハマーショルドホールでのコンサートに招請され反響を呼んだ。

また、子どもたちにもわかりやすい言葉で人間の平等を訴え、人権の大切さを伝えるフォークソング中心の「小さな手のひらコンサート」を全国各地で展開。全国でのコンサートもすでに1,000回を超え、昨年は20周年を迎えた。

第2部 分科会 午後3時～4時30分

分科会	場所(ヴィーブル内)	内 容
1 就学前教育	文化会館	差別を見抜き、差別をしない、させない、子どもを育てる保育の実践など
2 学校教育① 学校教育②	中央公民館研修室	全ての子どもたちの人権意識を高め、さまざまな人権問題の解決など
	福祉会館大広間	
3 社会教育	中央公民館 多目的研修室	人権教育について、社会教育の中で果たすべき役割など
4 企業内教育	中央公民館日本間	企業における人権意識を高め、差別のない明るい職場づくりなど

問い合わせ先 人権啓発教育課(御代志市民センター) ☎242-1190

今月の表紙



8月4日、ヴィーブルで行なわれた、市商工会主催のワンバクすもう大会。

まわしを締めた子どもたちの白熱した取組に、保護者からの熱い声援が飛び交いました。

詳しくは、13ページをご覧ください。

今月の主な話題

- 特集 地域で支える こうしのこそだて…………… 4
- 環境通信…………… 8
- コレステロール・中性脂肪を下げるコツを学ぼう
こうし健康塾 血管若返り教室…………… 10
- 市民のひろば…………… 12

第8回合志市スポーツフェスティバル

参加者募集

スポーツに最適なこの季節、楽しく体を動かしてリフレッシュしてみませんか。たくさんの参加をお待ちしています。詳細は、各協会にお問い合わせください。



大会名	とき	ところ	申込締切	内容など（参加費の記入がない大会は無料）
ビーチボールバレー・ ペタンク大会	10/12 (土)	ヴィーブル メイン・サブアリーナ	9/25 (水)	対 象 市内在住者（各区対抗） 申・問 各区長・スポーツ推進委員会 （生涯学習課スポーツ振興班） ☎248-5555
合志市親善 ソフトボール大会 （スローピッチ大会）	9/22 (日)	総合運動公園 多目的グラウンド 中央運動公園 グラウンド	9/18 (水)	対 象 市内の会社、協会登録チームなど 参加費 1万円 申・問 ソフトボール協会 野邑 ☎242-1149（市役所福祉課直通） 初参加チームは9/13（金）までにご連絡ください ※監督者会議…9/18（水）午後7時30分 御代志市民センター集会室
グラウンドゴルフ大会	10/5 (土)	総合運動公園 多目的グラウンド	9/25 (水)	対 象 日本グラウンドゴルフ協会登録会員 申・問 グラウンドゴルフ協会 合志支部 吉岡 ☎248-1346 西合志支部 松本 ☎242-3336
ソフトテニス初心者 大会	10/5 (土)	みずき台テニスコート	9/25 (水)	対 象 小学生～一般までの初心者 （中学生、高校生、一般の現役選手は不可） 申・問 ソフトテニス協会 後藤 ☎080-1795-6337 ※ペアは当日抽選で決定
ウォーキング大会	10/10 (木)	ヴィーブル東駐車場 →竹迫城跡公園・近辺 →ヴィーブル東駐車場	9/27 (金)	対 象 歩行可能な健康な人 申・問 歩こう会 藤森 ☎248-2648 ※会員は弁当代として500円徴収 会員以外は弁当・飲料水を各自持参
ゲートボール大会	10/10 (木)	恵楓園ゲートボール場	10/1 (火)	対 象 ゲートボール愛好者 申・問 ゲートボール協会 松本 ☎248-2329
剣道合同練成会	10/12 (土)	西合志南中学校体育館	9/19 (木)	対 象 剣道愛好家（子どもから大人まで） 申・問 剣道協会 大賀 ☎242-2754
ミニバレーボール大会	10/13 (日)	ヴィーブル メインアリーナ	9/19 (木)	対 象 市内在住者・市内勤務者 申・問 ミニバレーボール協会 杉谷 ☎090-2517-8248 ※組合せ抽選会…9/19（木）午後7時30分 ヴィーブル研修室
大分県九重黒岩山 泉水山ハイキング	10/14 (月・祝)	大分県九重 黒岩山・泉水山	9/27 (金) 定員になり 次第締切	対 象 ハイキング可能な健康な人（小学生も可） 参加費 3,500円 定員 40人 申・問 ヴィーブル、御代志市民センター jr6brt@nifty.comにメールまたは電話でお申し込み ください。 合志山岳クラブ 浦田 ☎090-8766-9530
合志市杯争奪弓道大会	10/14 (月・祝)	総合運動公園弓道場	10/4 (金)	対 象 市内・近郊市町村弓道愛好家 申・問 弓道協会 古荘 ☎090-3079-6631
バウンドテニス秋季 大会 体験教室	10/14 (月・祝)	泉ヶ丘体育館	10/7 (月)	対 象 秋季大会は協会会員 体験教室は未経験者（高校生以上） 申・問 バウンドテニス協会 河野 ☎248-2175



地域で支える NEW こころのこそだて

NEW 新しい子育て支援 保育ママ事業スタート

社会情勢や生活様式の変化、核家族・共働きの増加により、子育ての環境が変わってきています。また、子育て家庭の保護者の働き方が多様化する中で、求められる保育サービスの種類も増えています。

市では、保育環境を充実させるために、就労と育児の両立を支援し、安心して預けることができる体制づくりに向けて、さまざまな取り組みを行なっています。その取り組みの一つとして、昨年度、家庭的保育事業(保育ママ事業)を始めました。

家庭的保育とは、保育士の資格を持つ「市が認定した」家庭的保育者(保育ママ)が自宅や賃貸アパートなどで保育する少人数制保育のことです。

対象年齢が3歳未満なこと、定員が少ないこと、施設が専用の施設として作られたものではなく「家庭」に近い環境であることなど、小さい子どもが自宅での生活と似た環境で過ごせるのが家庭的保育の魅力です。

現在、市内に保育室は3カ所あり、温かい家庭的な雰囲気の中で、一人ひとりの発達にあったきめ細やかな保育を行なっています。

●対象

市内に住む生後おおむね0歳から3歳までの乳幼児で、家庭での保育が困難と市が認める子ども(年度途中で3歳に達した場合、当該年度の3月末まで)

●保育日時

月曜～金曜日、昼間の8時間。午前7時30分～午後6時までの間で家庭的保育者が設定した時間。(土日祝日、年末年始は休み)現在、午前8時30分～午後4時30分で設定している。
※延長保育あり

●保育料

保護者の所得に応じて支払う。給食費、延長保育料は別途料金。オムツ、ミルクなどは自己負担。

●利用手続き

子育て支援課へ申し込み、市が利用決定する。

どんなところ?

保育室の一日

8:30 登園
健康視診、検温

9:15 朝の会
おやつ

9:45 主活動
(リズム運動、わらべ歌遊び、園外散歩、
園庭あそび、工作など)
その日の体調や気候に合わせ柔軟にプ
ログラムを組んでいます。

10:45 昼食
着替え、排せつ
食事・排せつ・衣服の着脱・手洗いなど
の自立を積極的に援助します。一人ひ
とりの子どものリズムを大切にしながら、
丁寧に同じ手順で繰り返し伝え、急
がずにしっかりと身に付けるようにし
ます。

12:30 昼寝

14:30 目覚め
排せつ

15:00 おやつ
帰りの準備
帰りの会
健康チェック

16:30 降園

早朝保育・延長保育あり

毎月の行事

- ・避難訓練
- ・身体測定
- ・連携保育園での集団保育
(お誕生日会 ほか)

主な年間行事

- ・入園式
- ・園外保育(ミニ遠足)
- ・クリスマス会、節分豆まき
- ・親子遠足
- ・お別れ会 ほか



—サポート体制も充実—

● 連携保育所

子どもたちの健康診断や連携保
育所である「すずかけ台保育園」
で、合同保育をします(月1回
以上)。孤立化を防ぎ、開かれ
た保育室を支援します。



私たちも協力しています

● 家庭的保育支援者

市の認定を受けた、長年の保育
士経験をもつ支援者が、各家庭
的保育室を巡回し、保育者を支
援します。



家庭的保育支援者
(はっぴいの園代表)

佐藤 レイ子さん

子どもの遊びのひとコマ。2歳児のR
ちゃんたちは、押入れからままご
との布団と大きな枕を引っ張り
出し、寝転んでお昼寝ごっこを始
めました。そこへ、ニヤニヤしな
がら1歳児のYちゃんが布団の上
に登ってきて「もうしないで」(本
当は、もつとしてと言わんばかり
に)とわざとふざけていました。
たわいもない関わりですが、子ど
もの心の成長を垣間見る一瞬に感
動を覚えます。

家庭的保育室には、0歳から2
歳までの乳幼児が在園していま
す。「三つ子の魂百まで」と言わ
れるように、心身ともに成長する
大切な時期です。保育室では常に
子どもの遊びに寄り添い、一人ひ
とりを受け止め、丁寧に関わって
います。各保育室の特徴を大切に
しながら、子どもたちが安心して
生活し、笑顔いっぱい保育室と
なるよう支援していきます。

子どもたちの
健やかな育ちを支援

家庭的保育室紹介

- 住所 須屋297-15
☎344-5766
- 入所児童数 10人
- 保育者 2人
- 補助者 2人



保育者
大矢 直美さん

0歳～2歳児を少人数でお預かりするので、一人ひとりとゆっくり関わることができ、ちょっとした成長もすぐに発見できます。

ホームページやブログがありますのでご覧ください。



はっぴいの園

ひかり園



- 住所 幾久富1909-1456
☎248-8652
- 入所児童数 5人
- 保育者 1人
- 補助者 1人

少人数保育の利点を生かし、一人ひとりの園児や保護者と密な関わりが持てます。

「ありがとう ごめんなさいが言える素直な子」を保育目標に、子どもの目線に合わせた言葉かけをしています。



保育補助者
中村 梓さん

- 住所 須屋1121-1
☎345-5443
- 入所児童数 15人
- 保育者 3人
- 補助者 3人



保育者
田崎 美樹さん

毎日、子どもたちの笑顔に癒されながら楽しく仕事をしています。

学ぶことも多く、離乳食やおやつも職員で作り、私自身、将来母親になったときに預けてみたいと思う園です。



ぽっぽ保育室須屋

利用者の声



山下 友乃さん
璃乃ちゃん
(上須屋)

親しみやすく安心感がある

親戚の家に預けているような感じなので、園に早く慣れ、早寝早起きなど生活のリズムができ、自分のことは自分でできるようになりました。

また、先生との関わりが密で、今日あった出来事をしっかり話してくれて、体調が悪いときも対応してくれるので、とても安心できます。



原田 愛さん
楽々ちゃん
(武蔵野台)

行きたくなる家庭的な雰囲気

先生はベテランママなので教えてもらうことが多く、相談するといろいろアドバイスをくれて、一緒に子育てしているような感じがします。

さまざまな年齢の子どもがいるので小さい子、大きい子の認識が早く、年齢関係なく仲良くなり、休みの日も「ぼっぼ」と言って行きたがります。



石原 扶佐子さん
早倅ちゃん
(永江団地)

一人ひとりに合った関わり

人見知りが激しかったのですが、一人ひとりの特徴を分かって、じっくり関わってもらってよくなっていきました。安心して預けられます。

園では、年齢が上なので小さい子の世話をするようになったり、行儀が良くなったりと家庭ではできないことを覚えてくるようになりました。

子育てにやさしいまちを目指して

保育ママやかえでの森こども園は、新しい保育の形態であり保護者の選択の幅が広がります。地域に密着したアットホームな雰囲気です。日々成長する子どもたちを地域で支援し、温かく見守りましょう。

他にも、一時保育、ショートステイ、トワイライトステイ、病児・病後児保育などの保育サービスもあります。また、平成26年度の認可保育園入園案内は、広報10月号に掲載します。

- 問い合わせ先
子育て支援課 (西合志庁舎)
☎242-1159



認可保育所と同等の設備および職員配置に関する基準を満たす、質の確保された認可外保育所「かえでの森こども園」を活用した保育事業を昨年の11月から行なっています。
認可保育所と同じように市が入所決定します。

NEW 認可外保育所を活用した保育サービス

かえでの森こども園

菊池恵楓園の中にある保育施設です。広くてきれいな保育所で、施設のまわりは美しい緑と広い遊び場が魅力です。

対象

市内に住む0歳から6歳までの乳幼児で、家庭での保育が困難と市が認める子ども。

保育日時

月曜日～土曜日、午前7時～午後6時(日曜、祝日、年末年始は休み)延長保育あり。土曜日の延長保育は要相談。

定員

30人程度

保育料

保護者の所得に応じて支払う。

申し込み先

子育て支援課

環境通信

ENVIRONMENT

問い合わせ先 環境衛生課(合志庁舎) ☎248-1202

浄化槽を利用している 皆さんへ

浄化槽は、トイレ・台所、洗濯排水などを微生物の働きなどできれいな水にして放流するための処理設備です。きれいな川や海を守るため、浄化槽の保守点検・清掃・法定検査を行ないましょう。

※市個別排水処理施設条例に基づく合併処理浄化槽は市で行ないます。

●保守点検

浄化槽管理者は、浄化槽が十分に機能を発揮し良好な状態を維持しているか、定期的に点検する必要があります。

浄化槽保守点検業者(県登録業者)に保守点検を委託しましょう。

●清掃

浄化槽を使用していると汚泥の堆積や浮遊物が発生するので、毎年1回(全ばっ気方式は6カ月ごとに1回)汚泥などを除去し機器類の洗浄・清掃する必要があります。浄化槽の清掃は、市指定の浄化槽清掃業者に依頼してください。

市浄化槽清掃指定業者

(株)セイブクリーン

☎0120(812)583

●法定点検

浄化槽を使い始めてから3カ月から8カ月の間に行なう設置状況および水質検査と、毎年1回行う定期検査を受けることが法律で定められています。

県指定機関

県浄化槽協会

☎(284)3355

燃やすごみの量を 減らしましょう

家庭から出る燃やすごみの量 (一人1日あたり)

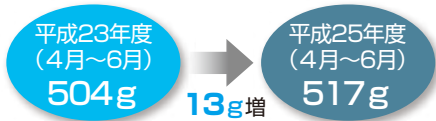

1gは、1円玉1枚分です
平成24年度4月~6月は505g

※ごみ排出量については、東部清掃工場に収集車で搬入されるごみと直接搬入されるごみの量です。可燃性粗大ごみは含んでいません。

●ごみ減量のポイント

燃やすごみの中に資源物J(プラスチック類)が混ざっていないませんか。資源物Jは、プラスチック再生樹脂の原料や固形燃料として再利用されます。分別することで枯渇資源である化石燃料の削減とCO2の発生を抑制することができます。

ほとんどのプラスチック類が資源物Jとして出すことができます。汚れを落として出してください。詳しくは、ごみの分け方・出し方(平成23年4月(保存版))を参考にしてください。

これらも資源物Jです



▲カップ麺の容器類



▲ジュース、洗剤、酒の紙パック類



▲レシートなどの感熱紙類

きれいな川づくり

河川清掃活動

7月27日、市民や企業、市職員など約300人が「くまもと・きれいな川と海づくりデー」に伴う県下一斉清掃活動として塩浸川、上生川の清掃を行ないました。

暑い中での作業となりましたが、軽トラック3台分のごみと雑草がなくなりきれいな川になりました。



上生川での清掃活動

秋の狂犬病予防集合注射

問い合わせ先

環境衛生課 (合志庁舎)

☎(248)1202

狂犬病予防法により、飼い犬は登録と年1回の狂犬病予防注射が義務付けられています。今回の対象は、本年度に予防注射をしていない犬に限ります。

(5月に市が実施した注射、動物病院での注射が済んでいる犬は受ける必要はありません)

通知ハガキを持って注射会場へお越しください。なお、犬の登録をしていない人は注射会場で受け付けできません。

※犬が死亡している、または人に譲り渡している場合は、ご連絡ください。

犬の登録・狂犬病予防集合注射会場

●とき 10月26日(土)

時間	会場
午前9時～9時40分	泉ヶ丘市民センター 須屋市民センター
午前10時～10時40分	西合志庁舎 黒石公園(駐車場側)
午前11時～11時30分	野々島公民館 栄グラウンド
午前11時40分～正午	合生文化会館 合志小跡グラウンド

●料金

- 登録料 3,000円
(既に登録している犬は不要)
- 注射料 2,500円
- 注射済票 500円



こころは こころ

消費生活センターです

消費生活センターってどんなところ？

Q. 消費生活センターは何を
つとめているのですか。

A. 消費生活センターでは、主に次の3つの仕事を行っています。

- ① お金(借金)、契約トラブルに関する相談
- ② 商品の危険・安全に関する相談
- ③ 無料出前講座・パンフレット配布などの啓発活動・情報発信(出前講座は土日可)

Q. 相談の受付は誰がしているのですか。

A. 専門相談員が対応しています。個人の情報は守られますので、安心してご相談ください。相談内容に応じて、適切な窓口の紹介や業

者との交渉を行なう場合もあります。

Q. どんなときに消費生活センターに相談すればよいのですか。

A. 実際にトラブルに遭ったときはもちろん、消費生活に関する疑問や困ったことがある場合にも気軽に相談ください。

Q. 相談するのに費用はかかりませんか。

A. 消費生活センターへの相談は無料です(電話料金は発信者負担です)。

Q. どのような相談が多いですか。

A. 借金問題、アダルトサイト・出会い系サイト・家のリフォーム工事・賃貸住宅・訪問販売に関する事、悪質商法(送り付け商法)などの相談があります。

※業者が発行した契約書や領収書などがあれば、手元を用意しましょう。スムーズに相談を進めることができます。



問い合わせ先

消費生活センター

(合志庁舎2階総務課内)

☎(248)5442

相談受付時間

平日 午前10時～午後4時

コレステロール・中性脂肪を下げるコツを学ぼう こうし健康塾 血管若返り教室

問い合わせ先 健康づくり推進課 健康企画班（西合志庁舎）

☎(242) 11833

こうし健康塾は、皆さんの健診結果やカラダの状態に合った教室に参加して効果的に改善できるように「健康アップ」「メタボ」「糖」と3つのテーマにわけて教室を実施しています。第4弾のテーマは「脂質」です。本市は、この脂質の中でもLDL(悪玉)コレステロール値が高い人が多い傾向にあります。

少しくらい高くても大丈夫とそのままにしておく、血管を痛める原因になります。健診結果のLDLコレステロールや中性脂肪の値が高い人、最近上がり始めた人はぜひご参加ください。食事や運動のコツを知ることによって効果的に下げることができますよ。

- **ところ** ヴィーブル
- **時間** 午後2時～3時30分
- **定員** 30人
- **参加費** 無料
- **申込方法**

9月30日(月)までに、健康づくり推進課健康企画班へ電話もしくは窓口にお申し込みください。

日にち	タイトル	内容
10/9 (水)	成功者が実践したコレステロールを下げる5つの方法を伝授 ～今日からやる気になる1回目～	自分の脂質の高さを知ろう コレステロールを下げて血管を若返らせる5つの方法を紹介
10/16 (水)	運動の日 コレステロールが下がる運動	コレステロールが下がる歩き方を知ろう 正しい姿勢と速歩のフォームにトライ
10/23 (水)	食事の日 コレステロールが下がる食事	実は「アブラ」を食べ過ぎていた?! アブラが増えた食生活を知る おやつのカロリーを知っておこう
10/30 (水)	これからも頑張り続ける秘訣	中性脂肪、コレステロールを下げるコツをpushさえる しなやかで若々しい血管を維持しよう



▲こうし健康塾

事務事業検証会判定結果を公表します

問い合わせ先 企画課 政策企画班（合志庁舎）

☎(248) 18133

合志市事務事業検証会を実施し、事務事業の内容の検証と精査を行ないました。対象となった各事務事業の判定結果は次のとおりです。今回の結果は、今後、庁内で検討する際の参考にしていきます。

NO	事業名	結果	NO	事業名	結果
1	議会広報発行事業	市実施(改善)	17	広報紙発行事業	市実施(改善)
2	電算システム運用事業	市実施(現状)	18	ホームページ管理・運営事業	市実施(改善)
3	自衛隊父兄会運営支援事業	民間・市民による実施	19	湯ったり乗ったり弁天カード入浴料補助事業	民間・市民による実施
4	防犯灯設置等助成事業	市実施(改善)	20	翔陽高校線路線バス運行事業	市実施(改善)
5	民生・児童委員活動事業	市実施(改善)	21	社会資本整備総合交付金事業	市実施(現状)
6	ハンセン病啓発事業	市実施(現状)	22	市道改良事業	市実施(現状)
7	老人クラブ活動支援事業	市実施(改善)	23	奨学資金貸付事業	市実施(改善)
8	閉じこもり予防事業	市実施(現状)	24	小中学校給食提供運営事業	市実施(現状)
9	庁用自動車管理事業	市実施(改善)	25	市税・国民健康保険税滞納整理事業	市実施(現状)
10	庁舎管理運営事業	市実施(現状)	26	日本水道協会等参画事業	市実施(現状)
11	中小企業等活性化推進事業	市実施(改善)	27	生ごみ処理機器設置補助事業	市実施(改善)
12	商工会運営支援事業	市実施(現状)	28	公害防止対策事業	市実施(現状)
13	児童館運営事業	市実施(改善)	29	市民農園維持管理事業	市実施(現状)
14	児童館母親クラブ活動支援事業	市実施(現状)	30	農業委員会だより発行事業	市実施(改善)
15	検診事業	市実施(現状)	31	都市公園施設修繕事業	市実施(現状)
16	勤労青少年ホーム運営事業	廃止(不要)	32	熊本都市計画見直し申請事業	市実施(現状)

合志市教育委員会教育委員を紹介します

問い合わせ先 学校教育課 総務施設班（西合志庁舎）

☎（242） 1112

教育委員会は、「地方教育行政の組織及び運営に関する法律」の定めにより、教育に関する事務を処理するため、都道府県、市町村などに設置される合議制の執行機関です。5人の委員で構成されており、市長が議会の同意を得て任命し、任期は4年です。6月28日付けで新しい体制になりましたので、あらためて全委員を紹介します。



たかむら ひでお
高村 秀夫 教育長
任期 H22.6.28 ~
H26.6.27



のだ ひろゆき
野田 博之
委員長職務代理者
任期 H22.7.22 ~
H26.7.21



たかみ ひろふさ
高見 博英 委員長
任期 H23.6.28 ~
H27.6.27



さかもと なつみ
坂本 夏実 委員
任期 H25.6.28 ~
H29.6.27



たなか やすこ
田中 安子 委員
任期 H24.6.28 ~
H28.6.27



ICTを活用した地域活性化を目指して NTT西日本と包括連携協定を締結

7月25日、NTT西日本熊本支店と市は、情報通信技術（ICT）を活用したまちづくりと住民サービスの向上をすすめ、地域コミュニティの活性化や豊かな生活の実現を図るため、協定を結びました。

今後は、魅力あふれる合志市の実現に向けて両者で力を合せ、最新の技術を生かし、健康づくりや防災、農商工の振興などの分野で地域と一体となった取り組みを推進していきます。



NTT西日本熊本支店の上山圭司支店長（右）

地域のチカラが犯罪や非行を防ぐ 社会を明るくする運動

7月1日、西合志庁舎で、第63回社会を明るくする運動推進大会が行なわれ、関係団体から多数の参加がありました。

この運動は、すべての国民が犯罪や非行のない明るい社会を築こうとの趣旨で行なわれている全国的な運動で、7月を強調月間としています。

本運動の推進活動として、市内の中学校や店舗前で啓発用品の配布などを行ないました。



合志中学校での活動

市民のひろば

敵は我なり 今の我なり Vリーグ坂梨選手講演会

7月19日、西合志中学校体育館で、Vリーグ大阪堺ブレイザーズ所属の坂梨朋彦選手が、「敵は我なり 今の我なり」の演題で講演を行ないました。

坂梨選手は、小学生のときにバレーボールを始め、平成15年3月に同校を卒業、高校、大学と実績をあげ、現在、リベロとして活躍し、昨年末のトップリーグでは優勝しました。講演では「夢は逃げない 逃げるのはいつも自分だ」と生徒たちへエールを送りました。



坂梨選手の今後の活躍を応援します

アジア選手権 400 m障害で準優勝

7月3～7日、インドのプナーで開催された第20回アジア陸上競技選手権大会で、女子400m障害の日本代表として出場した吉良愛美選手(西合志南中出身・中央大学)が57秒78のタイムで見事銀メダルに輝きました。また、1600mリレーにも出場し、3位入賞しました。

8月9日、吉良選手は市役所を訪れ、市長にメダル獲得の報告を行ない、今後の活躍を誓いました。



銀メダル、銅メダルを胸に掲げる吉良選手

合志工業団地協同組合 厚生労働大臣表彰を授与

合志工業団地協同組合は、平成6年から19年間にわたり組織的に献血に協力しており、年2回採血車を受け入れています。また、献血の重要性・必要性を確認しあい、組合員に積極的に呼びかけて献血に協力してきました。その功績が認められ、7月22日、厚生労働大臣からの感謝状が贈呈されました。

また、合志ライオンズクラブも献血功労団体表彰として熊本県支部長感謝状が贈呈されました。



左から合志工業団地協同組合 松本繁理事長、熊本県業務衛生課 今村均課長、合志工業団地協同組合 坂本昇勇事務局長

被災地へ届け 園児の思い 豪雨災害募金活動

7月12日、竹迫みのり保育園でチャリティバザーが行なわれました。これは、昨年の九州北部豪雨災害を風化させないようにと保護者会が企画したもので、園児たちは被災地の写真を見るなど事前学習を行ない、募金活動をしました。

集まった募金や収益金は、7月16日に阿蘇市役所へ園児が直接届けました。阿蘇市長は「1日でも早く復興できるよう大切に使います」と園児に伝えました。



早く元気になってください

100歳おめでとうございます

7月に満100歳を迎えた人に、市長からの祝いメッセージと祝金が贈られました。



坂本 友江さん
大正2年7月20日生

ちびっこ力士大活躍 ワンパクすもう大会

8月4日、ヴィーブルで市商工会主催の第24回ワンパクすもう大会が開催され、市内の園児と小学生342人が参加し、熱戦が繰り広げられました。

各部門の優勝者

幼稚園・保育園

- 年少の部 渡邊 陽太（尚綱幼稚園）
- 年中の部 木村 暁大（合志中部保育園）
- 年長の部 田中 悠斗（こうしおんがく保育園）

小学生

- 1年生の部 可徳 雅仁（合志小）
- 2年生の部 後藤 悠馬（西合志東小）
- 3年生の部 永井 来喜（西合志第一小）
- 4年生の部 中村 晟琉（南ヶ丘小）
- 5年生の部 吉永 恵二郎（合志南小）
- 5・6年生女子の部 詫田 美沙希（西合志第一小）
- 6年生の部 長野 良明（西合志南小）



真剣なまなざし

給食を身近に感じて 給食センター見学会

7月23日、学校給食センターで見学会を行ない、配送校の子どもたちや保護者など約170人が参加しました。給食センターでは、合志南小・南ヶ丘小・合志小・合志中学校の給食約2,700人分を作っています。

参加者は、実際に使っている機械や器具に触れ、感触や重さを体感しました。子どもたちは「釜やお玉、ひしゃくなど全てが大きくてびっくりした」「これからは残さずに食べよう」と話していました。



大きくて重たいよ

宝くじ助成事業で 笹原自治会が備品を購入

コミュニティの健全な発展を図ることを目的としたコミュニティ助成事業により、コミュニティ活動に使用するカラオケプレーヤーやスピーカーなどの備品が整備されました。

この、コミュニティ助成事業は、宝くじ普及広報事業費を財源として財団法人自治総合センターが助成決定を行なうものです。今後の笹原自治会のますますの活性化が期待されます。



購入したカラオケプレーヤー・スピーカー

吟詠コンクール九州大会で入賞

7月28日、長崎県諫早市で開催された、全国吟詠コンクール九州地区大会で、本木暖さん（黒石団地・西合志東小3年）が幼年の部で、田尻直樹さん（上須屋・西合志南中2年）が少年の部で入賞しました。

県大会を勝ち抜いて出場した、本木さんと田尻さんは、吟題「九月十日」を吟じました。

二人は、須屋市民センターの「清吟流子ども詩吟」教室で宮原侑曲師範の指導の下、練習しています。



左から田尻さん、本木さん、宮原さん

全日本テコンドー選手権大会で準優勝

7月28日、長野県の松本市総合体育館で開催された、第6回 JOC 全日本ジュニアテコンドー選手権大会で、合志小学校4年の白石光さん（二子）が、小学4年男子重量級の部で準優勝しました。

今大会初出場の白石選手は、激戦区の中、順調に決勝戦まで勝ち上がり、決勝では惜しくも敗れましたが、見事銀メダルを獲得しました。来年の全日本選手権では金メダルを獲れるよう、日々練習に励んでいます。



銀メダルを獲得した白石選手

市内企業夏祭り

従業員や地域との交流を目的として、7月27日、三菱電機株式会社（御代志）と8月10日合志技研工業株式会社（豊岡）で、夏祭りが開催されました。

それぞれの夏祭りの会場では、趣向を凝らしたステージイベントや屋台が並び、天気にも恵まれて多くの家族連れや子どもたちが参加し、楽しい真夏の一夜となりました。



市ひよっとこ保存会
と新入社員がコラボ
(三菱電機) ▶

◀スコップ三味線
(合志技研工業)

合志市消防団夏季訓練

7月28日、中央運動公園グラウンドで合志市消防団夏季訓練を行ない、消防団員463人が参加しました。

今回の訓練では、玉落とし競技を行ない、各分団から全28チームが出場し、地上18mに設置されたかごの玉を落とすまでのタイムレースに挑みました。

優勝 第11分団（大池・若原・御代志）

準優勝 本部機動班（市役所）

第3位 第9分団（東・湯ノ端・外園・中尾・灰塚）



優勝した第11分団▶

◀実際に放水することで、ポンプ操作などの基本的操作を再確認することを目的としています



合生地区夏まつり

8月17日、西合志第一小学校体育館で、合生地区夏まつりが開催されました。地域連携と活性化を目的として行なわれており、今年で20回目になります。

愛泉保育園児のダンスや西合志中学校吹奏楽部による演奏、ラムネ早飲み競争、カラオケ、夜店などがあり、多くの来場者でにぎわいました。最後は、英太郎ものまねショーで盛り上がり、総踊りで会場が一つになりました。



西合志中学校吹奏楽部による演奏

西合志東小ウインドオーケストラ部 九州大会へ4年連続出場

7月28日、熊本県立劇場で行なわれた第57回熊本県吹奏楽コンクールで西合志東小学校ウインドオーケストラ部が、5年連続金賞を受賞しました。

また、8月16日に福岡県福岡市で行なわれた第58回九州吹奏楽コンクールでも、喜歌劇「ロシアの皇太子」を演奏し、銀賞に輝きました。

なお、指揮者の島崎猛雄教諭は、九州吹奏楽コンクール10回出場の指揮者表彰を受けました。



演奏を終えてホッと一息

童話を豊かに表現 菊池郡市童話発表大会

8月20日、大津町で菊池郡市童話発表大会が開催され、市の代表として3人の児童が出場しました。練習の成果を発揮し、感情豊かに表現して暗唱しました。

最優秀賞の木村莉子さんは、10月5日に開催される県大会に菊池郡市代表として出場します。

- 最優秀賞 木村 莉子さん（合志南小5年）
入賞 井 愛弥さん（西合志東小6年）
入賞 中原 佳音さん（西合志東小4年）



左から木村さん、中原さん、井さん

犯罪の起きにくいまちづくり 安全安心まちづくりアドバイザー

7月31日、熊本テルサで熊本県安全安心まちづくりアドバイザーの登録決定通知書交付式があり、黒石団地区防犯パトロール隊の児玉琢磨さんと青山隆幸さんが登録されました。

このアドバイザーは、防犯活動の活性化を図り、安全安心まちづくりを推進するために、自治会や学校などの団体が開催する講習会で、組織づくり、パトロールや広報など防犯活動に関する助言を行ないます。



児玉さん（左）と青山さん（右）



お知らせ

住まいから 描く日本の未来地図 住宅・土地統計調査

10月1日を基準日として5年に一度の住宅・土地統計調査を行います。

この調査は全国約350万世帯を対象とした大規模な調査です。調査の結果は、住生活基本計画の成果指標の設定、耐震や防災を中心とした都市計画の策定、空き家対策条例の制定などに幅広く利用されています。

一部の世帯に統計調査員が調査票の記入のお願いに伺いますので、調査票への記入、またはインターネットでの回答をお願いします。なお、調査票の記入内容は、「統計法」により厳重に保護され、統計の作成・分析以外の目的に使用することはありません。

者と高校卒業予定者は対象外
※事前申込不要

参加企業

50社(予定)

問い合わせ先

熊本労働局職業安定部

職業安定課

☎(211)1703

母子健康手帳の交付

保健師が、妊婦の体調などを聞きながら母子健康手帳の使い方や妊婦健康診査について説明し交付します。

とぎ

午前8時30分～午後5時

平日のみ

ところ

健康づくり推進課

※健康育児相談でも交付しています。日時などは31ページのお知らせカレンダー、市ホームページをご覧ください。

持参するもの

印鑑

医療機関から発行された妊娠届出書

問い合わせ先

健康づくり推進課

健康推進班(西合志庁舎)

☎(242)1183

小児救急電話相談

夜間の子どもの急な病気への対応や応急処置などを相談できる窓口です。

相談時間

毎日、夜間

午後7時～午前0時

問い合わせ先

☎#8000

※ダイヤル回線・IP電話・光電話からは
☎(364)9999

地域密着型特別養護老人ホームの開所

市介護保険事業計画により市が事業者を募集し、整備を進めてきた地域密着型特別養護老人ホーム(定員29人)が、10月からサービスを開始します。

施設名

ヒューマン・ケア

こうしの社

豊岡2000-190

事業者名

社会福祉法人 慈敬会

問い合わせ先

ヒューマン・ケア

こうしの社 準備室

☎(273)6767

年金相談は 予約ができます

熊本西年金事務所では、年金の請求や支払、各種届出について予約制による年金相談を行なっています。

年金相談の予約は、相談希望日の1ヵ月前から電話や年金相談窓口で受け付けています。予約受付の際に、相談者氏名や基礎年金番号、相談内容を確認します。

予約受付時間

午前8時30分～午後5時

平日のみ

予約相談時間

平日

午前8時30分～

午後4時30分

・第2土曜日

午前9時30分～

午後3時30分

予約・問い合わせ先

熊本西年金事務所

☎(353)0142



**登記相談が
予約制になります**

10月1日から、熊本地方
務局阿蘇大津支局での登記相
談は、事前に予約が必要にな
ります。

▼予約受付開始日

9月24日(火)～

▼相談日

月曜～金曜日

午前8時30分～午後5時15分

土日祝日・年末年始除く

▼問い合わせ先

熊本地方務局

阿蘇大津支局

☎(293)2272

**全国一斉
法務局休日相談所**

▼とき

10月6日(日)

午前10時～午後4時

受付 午後3時30分まで

(事前予約必要)

▼ところ

熊本地方務局

阿蘇大津支局

▼相談内容

相続、遺言、不動産登記、
戸籍、供託、人権に関する事
項など

※相談は無料で、秘密は固く

守られます。

▼問い合わせ先

熊本地方務局

阿蘇大津支局

☎(293)2272

行政書士無料相談会

行政書士による無料の相談
会を開催します。秘密は厳守
されます。

▼とき

10月3日(木)

午前10時～午後3時

▼ところ

市役所合志庁舎2階庁議室

▼相談内容

遺言、相続、生前贈与、離婚、
老後への備え、交通事故など

▼問い合わせ先

行政書士西塔正弘事務所

☎(232)7030

**国の情報公開・個人情報
保護総合案内所**

国の行政機関や独立行政法
人などの情報公開制度や個人
情報保護制度について、案内
や情報提供を行なっています。
制度の仕組みや開示請求の手
続きなど気軽にお問い合わせ
ください。

▼場所

総務省熊本行政評価事務所
熊本市中央区二の丸1-2
熊本合同庁舎1号館5階

▼開設時間

午前8時30分～午後5時15分

土日祝日、年末年始を除く

▼問い合わせ先

熊本行政評価事務所

☎(212)9377

計量器の定期検査

商取引や証明に使用する計
量器は法律(計量法第19条)
により2年に1回の定期検査
を受け、合格したものでなけ
ればなりません。
該当する計量器をお持ちの
人は受検してください。

▼とき・ところ

○10月17日(木)

・三つの木の家

・午前9時30分～11時30分

・妙泉寺体育館

・午後1時～2時30分

・菊池恵楓園

・午後3時～4時

○10月18日(金)

・市商工会支所

・午前10時～正午

・JA西合志中央支所

・午後1時30分～3時

▼持参するもの

計量器(質量計など)
手数料(1台あたり)
(500円～2,200円)

▼検査対象計量器

・商店などで商品の売買に使
用するはかり
・病院、薬局などで使用する
調剤用のはかり
・学校、病院、保育園などで
使用する体重測定用のはか
り

・農協、漁協など流通物資の
集荷、出荷などに使用する
はかり

・宅配など運送業者などが貨
物の運賃算出用に使用する
はかり

・農業、漁業などの生産者が
生産物などの売買に使用す
るはかり

▼問い合わせ先

商工振興課(合志庁舎)

☎(248)1115

ユूपレス 弁天

12月中旬まで本館は休館

大規模改修工事のため、温泉や屋内プールがある本館は、9月～12月中旬まで休館します。休館やリニューアルオープンに関する情報は、ホームページや物産館の掲示板でお知らせします。

物産館は元気に営業中

新鮮な野菜や加工品を販売しています。お弁当や惣菜も豊富に品ぞろえしています。

- 営業時間 午前9時～午後7時
- 定休日 毎月第2・4木曜

問い合わせ先

ユूपレス弁天 ☎348-2626

ホームページ <http://www.u-benten.jp/>

第27回動物愛護祭り

動物の愛護と適正な飼養について関心と理解を深めるためにさまざまなイベントを行います。

▼とき

9月22日(日)

午前9時～午後2時

▼ところ

農業公園カントリーパーク

▼内容

動物慰霊祭、盲導犬の理解・啓発、犬猫の飼い方教室、長老犬表彰、動物愛護図画作品表彰と展示、高校生の動物愛護主張、○×クイズ、譲渡会、犬とのふれあいコーナー、警察犬・災害救助犬の模範実演など

▼入園料 300円

(高校生以下無料)

※ペットの同伴は不可。

▼問い合わせ先

菊池保健所 衛生環境課

☎0968(25)4135

第17回民謡の集い

恵楓園盲人会主催の民謡の集いを開催します。入場は無料です。

▼とき

9月25日(水)

午後1時～

▼ところ

菊池恵楓園 恵楓会館

▼出演者

成世昌平・高崎裕士

▼問い合わせ先

菊池恵楓園盲人会事務局

☎(248)1131

内線250

募集

住宅リフォーム助成事業 募集中です

住宅リフォーム助成事業の受付期間は9月30日までです。助成は、対象工事に要した経費の1割(上限20万円)を、市内登録店舗で利用できる商品券として交付します。対象の工事、指定工事店、その他の要件は、広報6月号、市ホームページで確認してください。

▼申込期限

9月30日(月)

土日祝日除く

▼問い合わせ先

商工振興課(合志庁舎)

☎(248)1115

2013こっし市秋祭り 弁天さま募集

10月6日に開催する、こっし市秋祭りでのイベント「弁天行列」の「弁天さま」を募集します。自薦他薦を問いません。多数の応募をお待ちしています。

▼応募資格

市在住または、市内に勤務する18歳以上の女性

▼応募方法

応募用紙に記入し、市商工会に提出してください。応募用紙は、商工会・商工振興課(合志庁舎)にあります。

▼申込期限

9月20日(金)

▼問い合わせ先

市商工会

本所☎(242)0733

支所☎(248)0622



親子の絆づくりプログラム 赤ちゃんがきた(BP)

初めての赤ちゃんを育てている母親のための仲間・きずな・学びの講座、ベビープログラム(BP)を開催します。

▼とき

10月4日(金)、11日(金)

18日(金)、25日(金)

午前10時～正午

▼ところ

ふれあい館交流ホール

▼対象

市内在住の平成25年5～7月生まれの第1子を持つ親で、4回の講座を受講できる人。

▼定員 16人

定員になり次第締め切り

▼参加費 無料

別途テキスト代840円

▼申込期限

9月20日(金)

詳細は、市ホームページ子育てサイトをご覧ください。

▼申し込み・問い合わせ先

市社会福祉協議会

子ども支援センター

☎(242)7008



介護職員初任者研修 受講者募集

住み慣れた地域で介護の仕事や家族の介護を行なうための知識・技術を身につけることを目的に介護職員初任者研修を開催します。

▼とき

10月3日(木)～12月26日

(木)の間で、平日夜間帯を中心に開催

▼ところ

ふれあい館

▼対象

高齢者・障害者福祉に関心があり、心身ともに健康で在宅・施設を問わず、介護の仕事に従事しようとする人

▼研修受講料

50,000円

(テキスト代、保険代込)

▼申込方法

申込用紙に記入し、れんがの家・ふれあい館まで提出してください。申込用紙はふれあい館・れんがの家・みどり館・福祉会館にあります。

▼申込期限

9月20日(金)

▼申し込み・問い合わせ先

れんがの家

☎(242)2271

ふれあい館

☎(242)7000

**耐震診断・耐震改修
募集中です**

県建築士事務所協会の建築士による耐震診断の補助を行なっています。さらに改修が必要な建物には、耐震改修補助もあります。詳しくは、お問い合わせください。

▼申込期限

9月30日(月) 午後4時

▼問い合わせ先

都市計画課(西合志庁舎)
☎(242)1104

クラブにこころし会員募集

総合型地域スポーツクラブ「クラブにしごうし」では、子どもからお年寄りまで幅広い年代の人が気軽にスポーツを楽しむことができます。

秋の訪れとともに、あなたもスポーツを始めませんか。無料体験もできますので、気軽にお問い合わせください。

▼種目

硬式テニス・ソフトテニス・ヘルシーエアロビクス・グラウンドゴルフ・バウンドテニス・バドミントン・ジュニアバドミントン・卓球・ミニバレー・親子体操・弓道・子ども

も水泳教室・アクアビクス・水中運動教室・ジュニアサッカー・キッズエアロビクス

▼問い合わせ先

クラブにしごうし事務局
(御代志市民センター内)
☎(242)1190

**FUNFUNトランポリン
体験会**

総合型地域スポーツクラブ「ヴィーブルFUNクラブ」では、子どもを対象にトランポリンの体験会をします。

▼とき

10月5日(土)

午前10時30分～11時30分

▼ところ

泉ヶ丘体育館2階多目的室

▼内容

小学生・幼児(保護者同伴)

▼参加費 200円

▼申込方法

当日、午前10時～10時30分に受付

▼問い合わせ先

ヴィーブルFUNクラブ
事務局(ヴィーブル内)
☎(248)5555



**アカザ・アマランサス
栽培に関する現地勉強会**

茎が固く杖になる野草「アカザ」と栄養価の高い雑穀「アマランサス」の収穫期を迎えますので、現地勉強会を開催します。興味のある人はご参加ください。

▼とき

9月21日(土)

午前9時30分～11時30分

▼ところ

上庄から泗水桜山団地方面に行く高台の畑(詳しくはお問い合わせください)

▼参加費 無料

種子を差し上げます

▼問い合わせ先

アジア小農法研究所
主宰 坂本
☎090(5930)5249

お詫びと訂正

広報8月号28ページ「親子で楽しく魚釣り」の記事に誤りがありました。正しくは次のとおりです。お詫びして訂正します。

【誤】 高本文雄 会長

【正】 高村文雄 会長

**九州電力からのお知らせ
台風時の停電に備えましょう**

●停電への備え

強風で飛ばされるおそれがあるものは、あらかじめしっかり固定しましょう。

《停電時に必要なもの》

携帯ラジオ・懐中電灯・飲料水・乾電池
携帯電話の充電器(電池式)・ため水など

●災害が起きたら

切れた電線は感電のおそれがあり、大変危険です。絶対に触らず、九州電力にご連絡ください。

●台風時の停電情報をチェック

台風による停電時には、電話がつながりにくくなることがあります。停電情報はホームページでも確認できます。

携帯電話版ホームページ

<http://kyuden.jp/>

パソコン版ホームページ

<http://www.kyuden.co.jp/>



2次元コード

**住まいのことならお任せください
すまい アレコレ こうしたい**



市内の業者が協力し、迅速できめ細やかな対応・サービスをします。住まいの困りごとなどなんでもご相談ください。

●住まい・店舗

新築・増改築・リフォーム・建築相談など

●屋内工事

インテリア・フローリング・障子の張替など

●屋外工事

屋根・外装塗装、雨漏り、ウッドデッキなど

●電気工事

空調・照明・アンテナ工事、太陽光発電など

●水回り工事

給排水設備、台所・浴室・トイレの改修など

問い合わせ先

すまいアレコレこうしたい(市商工会内)

☎242-0733



スマイル😊ライフ

～健康・福祉・子育て情報～

脳を若々しく保つために



認知症とは？

脳の病気により記憶力や判断力が低下することで、日常生活に支障が出ている状態を認知症と言います。認知症を引き起こす疾患は数多くあり、その症状もさまざまです。

また、認知症の中には治療可能なものや、発症を予防できる認知症があります。しかし、たとえ治る認知症でも、治療が遅れると完全には元に戻りません。早期発見と早期治療が重要となってきます。



認知症はとても身近な病気です

誰もがかかる可能性があります。



上記の割合で、認知症が出現する可能性があると言われています。

もしかしたら認知症予備群？

以下のことができていますか？

- | | |
|--|--|
| <input type="checkbox"/> 自分で電話番号を調べて、電話をかけることができる。 | <input type="checkbox"/> 請求書の管理や公共料金の支払いなどが自分でできる。 |
| <input type="checkbox"/> ひとりでバスや電車を利用、あるいは車を運転して、出かけることができる。 | <input type="checkbox"/> 日用品の買い物をすることができる。 |
| <input type="checkbox"/> 見知らぬ場所へひとりで計画を立てて旅行することができる。 | <input type="checkbox"/> 貯金の出し入れが自分でできる。 |
| <input type="checkbox"/> 地域や趣味の会の活動を手伝うことができる。 | <input type="checkbox"/> 自分で食事の用意ができる。 |
| <input type="checkbox"/> 自分で薬を忘れずに飲むことができる。 | <input type="checkbox"/> 自分で掃除ができる。 |
| | <input type="checkbox"/> 家の中の片付けが自分でできる。 |
| | <input type="checkbox"/> 手紙や日記を書くことができる。 |

普段からの取り組みが生活機能低下を防ぎます。

また、認知症予防に大切なことは、日々の「生活習慣での予防」と「早期発見・早期治療」です。

今から始める認知症予防

1. 頭を使う生活をしよう

認知症になる前に低下し始める脳の機能が3つあります。

- ①「昨日の夕ご飯に〇〇を食べた」というように、体験を記憶して思い出す機能

鍛える方法

- ・日記をつける。(できれば2日後)
- ・家計簿をつけてみる。(思い出しながら)

- ② 2つ以上のことを同時に行なうとき、適切に注意を配る機能

鍛える方法

- ・何品か料理をする。
- ・てきぱきと仕事を片付ける。

- ③ 新しいことをするとき段取りを考えて実行する機能

鍛える方法

- ・旅行の計画を立てる。
- ・新しい料理を考える。
- ・効率のいい買い物の順序を考える。

3. どんな食べ物が効果的なのか

野菜、果物に含まれるビタミンC、ビタミンE、ベータカロチンには、抗酸化作用があり、認知症の予防に効果があると言われています。

また、魚を食べている人は認知症になりにくく、特にサバなどの青魚は、脳の血行をよくしたり、脳の神経伝達をよくする働きがあります。

2. 有酸素運動をしよう

有酸素運動をよくしている人は、していない人に比べて、アルツハイマー型認知症になる危険度が半分になっていると言われています。

～なぜ有酸素運動が効果的なのか～

脳に酸素が取り込まれ、前頭前野や海馬の血流が増すため、認知症に関係している脳内の老人斑の量が少なくなります。ウォーキングや水泳、体操、サイクリングなどの運動が効果的です。

認知症予防に効果的なウォーキングの目標

- ・1日に7,000歩から8,000歩
- ・1日に30分早歩きを週5日程度
- ・ややきついと感ぜられるくらいで、歩幅を1～2割広げて歩く

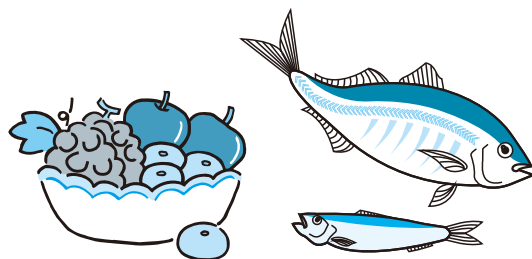

認知症について相談したいときは

市内の認知症専門医療機関

菊池病院 福原 208 ☎248-2111
中山記念病院 須屋 702 ☎343-2617

同じ悩みをもつ人に相談したい

認知症の人と家族の会 ☎223-0825
午前9時～午後5時(月～金曜日)

認知症についての困りごとなど

こうし高齢者相談センター ☎242-1124
午前8時30分～午後5時15分
(土日祝日除く)
熊本県認知症はっとコール ☎355-1755
午前9時～午後6時(水曜日以外の毎日)

認知症家族のつどい

- とき 9月25日(水)
午後1時30分～3時30分(予定)
- ところ ふれあい館交流ホール
- 対象 認知症の人を介護している人
家族が認知症と診断された人
- 内容 意見交換
県コールセンター相談員による相談ほか
- 参加費 無料
- 申し込み先 市社会福祉協議会 地域福祉係(ふれあい館)
☎242-7000

- 問い合わせ先 こうし高齢者相談センター
高齢者支援課 包括支援センター班(西合志庁舎) ☎242-1124



新着本 new title



新刊お薦め



ひしょ 不緒の鳥 十二国記

小野 不由美 著
新潮文庫 刊

1991年に初刊が発行され、シリーズ累計750万部以上が売れているという人気シリーズ待望の新刊。古代中国世界をイメージさせる異世界ファンタジー。

壮大なスケールの物語と魅力的な登場人物が男女・年齢問わず人気。前作が出版されてから12年。待ち焦がれたファンも多いはず。今回は短編集ということで、まだまだ本編完結までは先が長そうだが、これでまた新たなファンが増えることは必至。未読の人にもこれを機会に「十二国記」の世界へ足を踏み入れてみては？



西の窓辺へお行きなさい

武田 鉄矢 著
小学館 刊

武田鉄矢さんといえば、「母に捧げるバラード」やドラマ「3年B組金八先生」を思い浮かべる。個性豊かな芸能人である。人生の折り返しを意識したのは、48歳の時。そして、2011年の東日本大震災に心を寄せ、この年の10月に心臓の手術を受けたことにより、思いを書き綴ったものが、この一冊となっている。

折り返し地点から、自分らしく過ごす秘訣を教えてください。

折り返し地点から、自分らしく過ごす秘訣を教えてください。

一般書

- | | |
|-------------------|--------------|
| ドミノ倒し | 貫井 徳郎 著 |
| 高校入試 | 湊 かなえ 著 |
| 図書室のキリギリス | 竹内 真 著 |
| 言葉が立ち上がる時 | 柳田 邦男 著 |
| 献心 | 堂場 瞬一 著 |
| ベスト・エッセイ 2013 | 日本文藝家協会 編 |
| 法服の王国 上・下 | 黒木 亮 著 |
| 誰かさんと誰かさんがネギ畑 | 吉木 りさ 著 |
| あとかた | 千早 茜 著 |
| ちょっとそこまでひとり旅だれかと旅 | 益田 ミリ 著 |
| 料理侍 | 和田 はつ子 著 |
| ご機嫌な老活 | 生島 ヒロシ 著 |
| 世界も驚くニッポン旅行 100 | 吉田 友和 著 |
| 皇室ゆかりの逸品厳選 47 | 鮫島 敦 著 |
| シルバー川柳 満員御礼編 | みやぎシルバーネット 編 |
| 鳥は主を選ばない | 阿部 智里 著 |

児童書

- | | |
|-----------------------|----------------|
| 不思議な声のする町で | ほしお さなえ 著 |
| 奇跡はつばさに乗って | 源 和子 著 |
| はれたたまごぶた | 矢玉 四郎 著 |
| かいけつゾロリなぞのスパイと100本のバラ | 原 ゆたか 著 |
| 風の国の小さな女王 | 倉橋 耀子 著 |
| にじ・じいさん | くすのき しげのり 著 |
| 富士山の大図鑑 | 富士学会 監 |
| パノラマふしぎ探検図鑑 | 成美堂出版編集部 編 |
| コビトが案内する楽しい人体図鑑 | ダン・グリーン 著 |
| 名作よんでよんで世界の昔ばなし 20話 | |
| パンダ救出作戦 | メアリー・ポープ・O 著 |
| おいしいおほしさま (絵本) | 林 木林 さく |
| 海賊 (絵本) | 田島 征三 さく |
| なないろどうわ (絵本) | 真珠 まりこ さく |
| のせてのせて100かいだてのバス (絵本) | マイク・スミス さく |
| 空とぶペーター (絵本) | フィリップ・ヴェヒター さく |

西合志図書館

マインドシアター

とき 9月28日(土) 午後2時～
ところ 集会室
題名 「恐竜大研究」

おはなし会

とき 毎週土・日曜日 午後2時～
ところ おはなしの部屋

※9月28日(土)はありません。

★9月21日(土)は、「小学生のためのおはなし会」です。

合志図書館

おはなし会

とき 毎週土曜日 午後2時30分～
ところ おはなしコーナー

赤ちゃんのためのラッコちゃんおはなし会

とき 毎月第3木曜日 午前11時～
(30分程度)

ところ ヴィーブル1階 福祉会館 休養娯楽室

市立図書館ホームページ蔵書の検索 <http://www.koshi-lib.jp/>
携帯電話からの蔵書検索 http://www.koshi-lib.jp/_m/

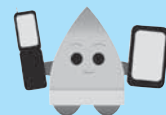

QRコード
対応機種で
利用できます





西合志図書館天文台より

西合志図書館

中秋の名月特別観望会

秋といえば中秋の名月。中秋とは、旧暦の8月15日を指します。今年の中秋は9月19日です。澄んだ秋の空気の中、家族や友人と美しい満月を觀賞しませんか。

と き 9月19日(木) 午後7時~9時

星空観望会

と き 毎週土曜日 午後7時~9時

※入場無料。事前の申し込みは必要ありません。
※雨天・曇天の場合は中止します。事前に電話でご確認ください。



読書講座のごあんない

合志図書館

あかちゃんのためのおはなし会

と き 9月29日(日) 午前11時~ 1時間程度

ところ ヴィーブル2階 和室・茶室

講師 子育て支援ワーカーズ

対象 ペペペらん代表 高野 和佳子さん

対象 0歳~1歳半くらいのあかちゃんと保護者やあかちゃんおはなし会に関心のある人

ふれあい読書講座

と き 10月2日(水) 午後2時~

ところ ヴィーブル2階 研修室

講師 星永 文夫さん(俳誌「霏霏(ひひ)」主宰)

題目 大江健三郎「飼育」



Library Report

7月-8月



読み聞かせ塾

7月24日、ヴィーブル研修室で読み聞かせ塾を開催しました。

読み聞かせの本を介して、読み手と子どもの出会いやことばとのふれあいの大切さについて、実際に絵本を読みながら講話をしてもらいました。



夏休みスペシャルおはなしかい

8月23日、西合志図書館集會室で、小・中学生のボランティアによる夏休みスペシャルおはなしかいを開催しました。

81人の参加があり、人形劇・パネルシアター・ハンドベル演奏などを楽しみました。

移動図書館車巡回 ひまわりドンちゃん号



※移動図書館車の貸出し時間は、約20分です。早めにお越しください。



月日	巡回地	時間	月日	巡回地	時間	月日	巡回地	時間
9月11日(水)	まつおか小児科内科駐車場 新開区公民館 黒石区公民館 黒石市民センター 農研宿舍A棟前	13:30 14:00 14:30 15:00 15:30	9月24日(火)	(元)つどいの広場 橋ノ元街区公園入口 ユトリック区公民館前 北区構造改善センター	13:30 14:00 14:30 15:00	10月9日(水)	まつおか小児科内科駐車場 新開区公民館 黒石区公民館 黒石市民センター 農研宿舍A棟前	13:30 14:00 14:30 15:00
			9月25日(水)	ふれあい館	10:10			
9月17日(火)	南陽区公園前 西須屋団地区集会所前 県営住宅区5棟前駐車場 榎ノ本元気な家ひまわり前	13:30 14:00 14:30 15:00	10月1日(火)	灰塚区構造改善センター 合生文化会館 黒松区公民館 上生区禁酒記念碑前	13:30 14:00 14:30 15:00	10月15日(火)	南陽区公園前 西須屋団地区集会所前 県営住宅区5棟前駐車場 榎ノ本元気な家ひまわり前	13:30 14:00 14:30 15:00
			10月2日(水)	くぬぎ園・ケアハウス菊香園	13:30			
9月18日(水)	合志中央団地前 みどり館 辻久保区学習センター 弘生区集落センター	13:30 14:00 14:30 15:00	10月8日(火)	みずき台東側公園 みずき台集会所予定地 東須屋区公民館 須屋市民センター 上須屋学習センター	13:30 14:00 14:30 15:00 15:30	10月16日(水)	合志中央団地前 みどり館 辻久保区学習センター 弘生区集落センター	13:30 14:00 14:30 15:00

西合志図書館 ☎ 242-5555 合志図書館 ☎ 248-5754 泉ヶ丘市民センター図書館 ☎ 247-1315

※9・10月の休館日は31ページのお知らせカレンダーをご覧ください。



ヴィーブル & コミュニティ情報

ヴィーブルトレーニングルーム・合志歴史資料館・合志図書館 月末休館日 9月30日(月)

申し込み・問い合わせ先 ヴィーブル ☎248-5555

子ども歴史・科学体験教室

古代の土器を作ってみよう

古代の人たちが作っていた土器作りにチャレンジ。粘土で形を作り、乾燥させ、たき火による土器焼きで焼き上げます。土器焼きの際には、火起こし体験も行ないます。

- **と き** 「形づくり」
9月28日(土) 午前9時～正午
「火起こし・土器焼き」
11月23日(土) 午前9時～正午
- **と ころ** 「形づくり」 ヴィーブル工芸実習室
「火起こし・土器焼き」
ヴィーブル東側家庭菜園空地
- **対 象** 2日とも参加できる市内小学生(24人)
※小学1～3年生は保護者同伴
- **参 加 費** 50円(材料代)
- **申 込 方 法** ヴィーブルまで電話でお申し込みください。(後日、申込用紙に記入してもらいます)
- **申 込 期 限** 9月25日(水) 午後5時まで
※申込多数の場合は抽選



熱い戦い

子ども会スポーツ大会を開催

8月3日、市子ども会スポーツ大会が行なわれ、各子ども会から多数の子どもたちが参加し、日頃の練習の成果を存分に発揮し元気にプレーしました。

- **結 果**
ビーチボールバレー女子の部
優勝 花組(第一小校区子ども会)
ビーチボールバレー男女混合の部
優勝 福原A(福原子ども会)
ソフトボールの部 Aクラス
優勝 永江キングパンサー(永江団地子ども会)
ソフトボールの部 Bクラス
優勝 新開ドラゴンファイターズ(新開子ども会)
アジャタの部
優勝 新本村区子ども会チーム(本村子ども会)

また、8月18日に人吉市で開催された県大会では、永江キングパンサーがソフトボールの部で準優勝しました。



第8回 合志市子どもフェスティバル

小・中学生の子ども実行委員がつくりあげる子どもによる子どものためのお祭りです。

- **と き** 10月20日(日)
午前9時～午後2時30分
- **と ころ** ヴィーブル全館
- **内 容** サイエンスワールド・おばけ屋敷
レッツクッキング・チャレンジ広場
ブラックパネルシアター ほか
- **参 加 費** 一部コーナーを除き無料

※当日は児童生徒対象の市内巡回バスを運行しますが、混雑が予想されますので、できるだけ保護者の送迎やコミュニティバスの利用をお願いします。

※各コーナーの時間や内容・事前申込の有無、巡回バスの時間や順路については、後日、各学校や公共施設にチラシを配布しますのでご覧ください。

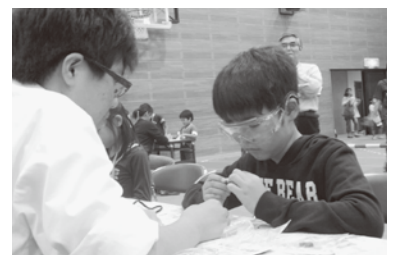



児童館だより

児童館は、児童に健全な遊び場・機会を提供し子どもの心身ともに豊かな発達ができるように支援するところです。行事の詳しい内容については各児童館にお問い合わせください。

※お金やゲーム機など貴重品は持ってこないように、また、持たせないようにしてください！



東児童館

☎248-5203

開館時間／午前9時30分～午後6時
休館日／月曜日、第2日曜日、祝日

アイロンビーズでつくろう

- と き 9月15日(日) 午前10時～午後4時
- 対 象 誰でも参加できます(幼児は保護者同伴)
- 参加費 無料
- 内 容 色とりどりのビーズですてきなマスコットを作ります。



泉ヶ丘市民センター児童館

☎248-3453

開館時間／午前9時30分～午後6時
休館日／月曜日、第2日曜日、祝日

アロマでサイエンス

- と き 9月21日(土) 午前10時～正午
- 対 象 小学生
- 定 員 15人
- 参加費 250円(材料費の一部として)
- 内 容 自然の香りを使って、バスボムを作ります
- 持ってくるもの お手ふきタオル
- 申込開始 9月10日(火)～代金を添えて、直接児童館にお申し込みください。定員になり次第、締め切ります。



西児童館

☎242-7008

開館時間／午前8時30分～午後5時15分
休館日／祝日、第4月曜日

ドラムレッスン パート2

- と き 10月5日(土) 午後2時～4時
- 対 象 市内中学生・高校生
- 定 員 10人程度
- 参加費 無料
- 内 容 ドラムや音楽を通じて和気あいあいと楽しみましょう。

※現在受付中。ふれあい館窓口または電話でお申し込みください

みんな集まれ ふれあい館フェスティバル☆2013

- と き 10月20日(日) 午前10時～午後4時
- 対 象 誰でも参加できます
- 内 容 おもちゃの「とり+かえっこ」
ふれあいバザーなど
- 持ってくるもの 自宅で使わなくなったおもちゃ
(手づくりのおもちゃ、壊れているもの、カード・ゲーム類は不可)

※「かえっこカード」をお持ちの人はご持参ください

合志市人権フェスティバル 人権啓発標語・ポスター募集

いじめや部落差別、高齢者に対する差別、障がい者に対する差別などさまざまな人権問題の解決や、人権尊重の社会づくりを訴える標語とポスターを募集します。

●応募対象 市民

●規格

- ①標語：規格はありません。
- ②ポスター：画用紙は、四つ切(542×382mm)または八つ切り(382×271mm)で、文字、画材などの表現方法は自由です。

●応募方法

郵送または直接提出

※裏面に住所・氏名・年齢・電話番号を明記し、提出してください。標語は、メールでも応募できます。

●審査・表彰

人権フェスティバル実行委員会で審査を行ない、12月7日(土)に開催する第8回人権フェスティバルで表彰し、記念品を贈呈します。

●その他

作品はそれぞれ1人1点で未発表の

ものに限ります。どちらかだけの応募もできます。標語は人権フェスティバル当日に、ステージに掲示します。ポスターは11月25日～12月15日までヴィーブルに展示します。

●募集期限 10月4日(金)

●提出先

〒861-1104

合志市御代志1661-16

御代志市民センター内

合志市人権フェスティバル

実行委員会事務局

Eメール jinken@city.koshijg.jp

●問い合わせ先

人権啓発教育課

(御代志市民センター)

☎(242)1190



昨年の受賞作品です



人権教育シリーズ 18

市では人権教育の推進のため、さまざまな活動や啓発に取り組んでいます。ここでは、取り組みの内容や情報を定期的に お知らせしていきます。

女性警察官、女性消防士、男性保育士。女性の溶接工、女性の生コンミキサー車運転手。いずれも市男女共同参画啓発情報誌「いっぽ」に登場した本市関係者です。

まさか「女のくせに、男のくせに」なんて言う人はいないでしょう。むしろ「いちいち『女性』『男性』と付ける必要はない」と直感的に感じていただけだと思います。そして、自分が女性だから・男性だからという理由であきらめたり逃げたりせず、真正面から立ち向かって努力を重ね、希望を叶えていただければ幸いです。

景気後退や人口減少・労働力減少などによる行き詰まりを打破するカギは、女性の活躍促進だと言われています。これは同時に、男性の家事・育児・介護を社会的に奨励することでもあります。「男女共同参画社会」は法律上「男女が社会の対等な構成員として、自らの意思によって社会のあらゆる分野における活動に参画する機会が確保され、もって男女が均等に政治的、経済的、社会的及び文化的利益を享受す

ることができ、かつ、共に責任を担うべき社会」と堅い言葉で規定されていますが、要は「すべての人にとって生きやすい、働きやすい社会」のことです。

本市では、一人ひとりの幸せに生きる権利を大切にし、市民が協力し、支え合い、思いやりのあるまちづくりを進め、「男女共同参画社会」の実現を目指しています。

(総務課 総務・男女共同参画班)



「いっぽ」は年1回発行しています

素敵な人生 素敵なパートナー



市男女共同参画
推進懇話会委員
工藤 綾子

私は、母子保健推進員の代表として、今回初めて懇話会に参加しています。

母子保健推進員は、乳幼児健診や、お母さんたちが安心して妊娠・出産・育児ができるように身近な子育てサポーターとして活動しています。

私は、子育てに携わっている立場から、男女共同参画の実現には、男女が共にあらゆる分野に参加していくことが求められ、そのための環境を整える取り組みが必要だと思っています。

男性の育児参加を考えたとき、例えば長時間労働の問題、家事育児に対する考え方、固定的な意識からの脱却、地域参加の理解など、

多くのことが考えられます。

最近新聞で、ある会社の「男性の育休、全員取得」の記事が目にとまりました。内容は、男性社員全員に、一週間の育児休暇を取得させるということでした。各企業も男女共同参画の意味を理解し、努力されている様子がよく分かりました。

子どもたちの個性と能力が発揮できる大事な役割を担うパートナー・男性の育児参加が子どもたちの将来の鍵を握るとも言われています。男女が対等の立場で地域社会とつながり、社会全体で子育てを支えていく社会が広まるといいと思います。

よみ人こうし

須屋俳句会

村上正子選

重さうに軽さうに行く登山靴 正子
山見えぬ登山口前バス停まる 邦雄
葛饅頭つると喉を通りけり 規子
吹く風に田水の匂ふ夕涼み 美和子
あこがれのままに終わりぬ富士登山 美代子
ふところに願ひは深く富士登山 ルリ子
富士登山ヘッドライトの続きけり 嘉子
登山口険しき山を仰ぐのみ 千代子
虫干や袖も通さぬ形見分け 雅子
子のリュック鈴の音軽く登山道 由紀子
たんばのははじけそうな球になり 準子
日に風に翻しけり半夏生 頼美

若葉句会

西村泰三選

マネキンの木綿の白の涼しかり 浩子
讚美歌の流るる森の合歓の花 浩子
名月の千切れて揺るる安芸の海 ちず子
縄跳びの子等にまじりて秋たのし ちず子
親鸞に惹かれよみつぐ秋灯火 ミツ子

合志川柳同好会

安永理石整理

縄文の大賀蓮咲く古墳径 ミツ子
窯訪ふや水音澄める峡の道 ちづえ
一刻を残す終電夏の夜 チヅエ
潮騒の轟く宿のはまおもと トヨ子
惚ぶ人多き浜辺や盆の月 むつ子
一服の郵便バイク片陰に 史朗
田水湧く風風ぐ昼の学校田 史朗
久し振り話すことがら多過ぎて 千夜子
来た話蹴って親子でせめぎ合う 一郎
両隣り噂話に花が咲く 竹泉
悪いこと耳に栓して聞いたふり 伸也
内緒話見て来たような嘘ばかり 征二
もやもやも友に話すと晴れてくる 朝子
場違いで話す相手が見つからぬ 賢治
わが国を歩いて米中話し合う 翠石
問診もお国訛りの掛りつけ 遊心
話すのは止すよ離婚の深い訳 高德
ひとり言語す相手は膝の猫 輝子
同僚の瘦せた話に寄ってくる 理石

間違いさがし

上・下の絵から「7つ」違いを探し、答えをハガキに書いて送ってください。正解者の中から10人に、「ユーパレス弁天商品券(500円分)」をプレゼント。

- 締め切り 9月30日(月)必着
- 応募方法 ハガキに必要な事項を記入して、ご応募ください。

<裏面>

9月号

①	□□□□	⑤	□□□□
②	□□□□	⑥	□□□□
③	□□□□	⑦	□□□□
④	□□□□		

住所・氏名・年齢・
電話番号
ご意見、ご感想など

8611195

合志市役所
「間違いさがし」係

先月号の答え



※当選者の発表は発送をもって代えます。



絵 佐藤峰子さん(黒石団地)

地ブラ事務局が行く!

この「のぼり」を目印にお越しください!

うまかもん店シリーズ
第15弾

新鮮な素材を使った刺身やサラダなど、120種類以上のメニューがある「居酒屋 新慈」を紹介します。

居酒屋 新慈



オススメ商品



ナスチーズグラタン
619円

合志市産の赤ナスを使ったナスチーズグラタン。とろ〜りアツアツのチーズがナスとからんで、おいしくいただけます。

旬の野菜の味をご賞味ください。



店主 新本敏彦さん

刺身の鮮度はもちろんのこと、一品一品愛情込めて作っています。ご来店お待ちしております。

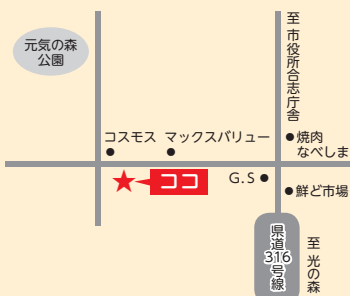

住/幾久富1866-676
☎/248-8683
営/午後5時~午前0時
休/月曜日

問い合わせ先 合志市特産品地域ブランド推進協議会事務局(合志庁舎 商工振興課内)
☎ 242-1270 ホームページ <http://www.kinasse-koshi.jp>

お知らせ カレンダー

- コミュニティ施設休館
(御代志市民センター・須屋市民センター・黒石市民センター・野々島公民館)
- ▲ヴィーブル休館・市民体育館休館 ○みどり館休館
- ★市立図書館休館 ■老人憩の家休館 ◆ふれあい館休館

市県民税 第4期
国民健康保険税 第4期
固定資産税 第4期 } の納期限日は9月30日(月)です。
口座振替も9月30日です。

9/5 木	6 金	7 土
3歳児健診 13:15～13:45 ふれあい館 図書館延長開館 20:00まで 西合志図書館	健康育児相談 9:30～11:00 泉ヶ丘市民センター 特設人権相談 10:00～15:00 ふれあい館 泉ヶ丘市民センター	星空観望会 19:00～21:00 西合志図書館天文台

8月	9月	10月	11月	12月	13日	14日
窓口証明業務 日曜日開庁 9:00～13:00 合志庁舎	休 ●▲★◆	1歳6カ月児健診 13:15～13:45 泉ヶ丘市民センター 休 ○	こころの相談 13:45～要予約 西合志庁舎 法律・行政・心配ごと相談 10:00～14:30 みどり館	図書館延長開館 20:00まで 西合志図書館		星空観望会 19:00～21:00 西合志図書館天文台
窓口証明業務 日曜日開庁 9:00～13:00 合志庁舎	休 ■◆	健康育児相談 9:30～11:00 ふれあい館 休 ●▲★○	7カ月児健診 13:15～13:45 ふれあい館 ブックスタート 14:00～16:30 ふれあい館 合志・熊日名人寄席 14:00～ ヴィーブル文化会館	1歳6カ月児健診 13:15～13:45 ふれあい館 図書館延長開館 20:00まで 西合志図書館 中秋の名月観望会 19:00～21:00 西合志図書館天文台	4カ月児健診 13:15～13:45 泉ヶ丘市民センター 法律・行政・心配ごと相談 10:00～14:30 西合志庁舎	星空観望会 19:00～21:00 西合志図書館天文台 人権教育研究大会 13:00～16:30 ヴィーブル
窓口証明業務 日曜日開庁 9:00～13:00 合志庁舎	休 ■◆	休 ●▲★○	7カ月児健診 13:15～13:45 泉ヶ丘市民センター ブックスタート 14:00～16:30 泉ヶ丘市民センター	4カ月児健診 13:15～13:45 ふれあい館 図書館延長開館 20:00まで 西合志図書館		星空観望会 19:00～21:00 西合志図書館天文台 合志市エコまつり・ 菊池川の日 9:30～16:00 ヴィーブル
窓口証明業務 日曜日開庁 9:00～13:00 合志庁舎	休 ●▲★◆	休 ○	3歳児健診 13:15～13:45 泉ヶ丘市民センター 法律・心配ごと相談 10:00～14:30 泉ヶ丘市民センター	3歳児健診 13:15～13:45 ふれあい館 図書館延長開館 20:00まで 西合志図書館	マタニティ学級 9:30～13:00 泉ヶ丘市民センター	星空観望会 19:00～21:00 西合志図書館天文台
窓口証明業務 日曜日開庁 9:00～13:00 合志庁舎 あかちゃんのための おはなし会 11:00～ ヴィーブル和茶室	休 ●▲★◆	休 ○	1歳6カ月児健診 13:15～13:45 泉ヶ丘市民センター	1歳6カ月児健診 13:15～13:45 ふれあい館 図書館延長開館 20:00まで 西合志図書館 法律・行政・心配ごと相談 10:00～14:30 みどり館	健康育児相談 9:30～11:00 泉ヶ丘市民センター	星空観望会 19:00～21:00 西合志図書館天文台 スポーツフェスティバル 9:00～ ヴィーブル 第4回ふれあいコンサート 10:00～ ヴィーブル文化会館

消費生活センター 相談方法……電話・来庁 ☎ 248-5442 ところ……合志庁舎 総務課内 消費生活センター
 家庭児童・女性相談窓口 相談方法……電話・来庁 ☎ 242-1240 ところ……西合志庁舎 子育て支援課内 家庭児童・女性相談室
 黒石原演習場関係 総務課 総務・男女共同参画班 ☎ 248-1112

合志市役所 合志庁舎……☎ 248-1111(代) 〒861-1195 合志市竹迫 2140 西合志庁舎……☎ 242-1111(代) 〒861-1193 合志市御代志 1661-1	須屋支所……☎ 345-4400 泉ヶ丘支所(市民センター) ☎ 248-3453 御代志市民センター ☎ 242-1190 ヴィーブル……☎ 248-5555 みどり館……☎ 248-0400	ふれあい館……☎ 242-7000 三つの木の家……☎ 248-6277 老人憩の家……☎ 242-2030 西合志図書館……☎ 242-5555 合志図書館……☎ 248-5754	ユーパレス弁天……☎ 348-2626 人権ふれあいセンター ☎ 248-3893 合生文化会館……☎ 242-3218
健康づくり推進課 ☎ 242-1183 市民課 ☎ 248-1113 税務課 ☎ 248-1114 西合志図書館 ☎ 242-5555 環境衛生課 ☎ 248-1202 合志市社会福祉協議会 ☎ 242-7000 生涯学習課 ☎ 248-5555 合志図書館 ☎ 248-5754 人権啓発教育課 ☎ 242-1190			

合志1300年の歴史事業

2013

こうし市秋祭り

～合志市サンデーピクニック～



とき

10月6日(日)

開場 午前9時～

開会 午前10時～

終了予定 午後5時30分

※悪天候時は中止

ところ

農業公園カントリーパーク

入場無料

プログラム

- 10:00～ 西合志南中学校
吹奏楽部演奏
- 11:00～ ご当地キャラPR
- 12:00～ 弁財天行列
- 12:30～ ご当地キャラ運動会1部
- 13:00～ 弁天太鼓演奏
- 13:30～ 黒石神楽演奏
- 14:00～ ご当地キャラ運動会2部
- 15:00～ くまモンステージ
- 15:30～ 竹とんぼギネスチャレンジ
- 16:30～ 合志市音頭総踊り

※進行に応じて開始時間が前後する場合があります。

詳細は、市ホームページをご覧ください。なお、花火は実施しません。

主なイベント

ご当地キャラ大集合

県内外からご当地キャラが大集合。

くまモンも来るよ。

合志よかもん・うまかもん博

市内をはじめ、県内外から地域のよかもん・うまかもんが出店します。

みんなでバーベキュー

バーベキューセットを持参すれば、会場内特設エリアでバーベキューができます。

当日受付。先着100グループまで。

(1グループは5人程度)

※食材セット(肉・野菜など)や炭は現地で販売します。

竹とんぼで世界記録に挑戦

竹とんぼを一斉に飛ばして、世界記録を目指します。

(参加費無料)

※竹とんぼは主催者で準備します。申し込みは不要です。

問い合わせ先 合志市祭り実行委員会(合志庁舎まちづくり戦略室内) ☎248-1028

※7月末現在
()内は前月比

人口 57,675 (+ 65)

世帯 21,624 (+ 31)

出生……51 転入……205
死亡……32 転出……159



発行/合志市
編集/まちづくり戦略室
☎248-1028
〒861-1195
熊本県合志市竹迫2140
ホームページアドレス
<http://www.city.koshi.lg.jp>
Eメール machizukuri@city.koshi.lg.jp
発行日/平成25年9月5日



携帯用サイト

ちどりふで

この夏、学生時代の同級生や職場の元同僚などと久々に会う機会がありました。会うのが何年ぶりか全然思い出せず、友達の子どもを見て「こんなに大きくなった」と。じゃあ2年ぶりだね」と子どもの成長を見て思い出します。

「あのときはこうだったよね」と懐かしい話で盛り上がり、近況報告など話が尽きません。大人になり、生活環境も変わり、それぞれの悩みがありますが、根本的なところは昔と変わらず、なんか居心地がよく感じました。

いろんなことを思い出しながら、家に帰って現実に戻り、私も頑張らなくてはという気になりました。

しかし、顔は覚えていても名前が出てこなくなったり、その逆もあつたりで、年を取ったなあ……。

㊦