

10

October 2014

Number 104

広報

こらし

感じるよ
いのちの重さ



支え合い、共に歩んで50年 金婚夫婦表彰伝達式

9月5日、御代志市民センターで第56回熊日金婚夫婦表彰伝達式及び合志市金婚夫婦表彰式を行ないました。

これは、熊本日日新聞社が天皇皇后両陛下のご成婚を記念して、1959年（昭和34年）に始めたものです。今年は1964年（昭和39年）に結婚した夫婦が対象で、当日は57組が出席しました。

式では、荒木市長が代表の迫松夫さん、キヌヨさん夫妻（南須屋）に表彰状と記念品を手渡し、「家に帰ったら是非、お互いに向かい合い、感謝の言葉を交わし合ってください」と祝辞を述べ、結婚50年を祝いました。

迫さん夫妻は「現状に満足することなく、長い期間培ってきた知識、経験を生かし、夫婦で手を取り合って市の発展に少しでも役立つように努めていきたいと思っております」と謝辞を述べました。



今月の表紙



9月21日、動物愛護月間に合わせ、農業公園カントリーパークで行なわれた第28回動物愛護祭り。

ふれあいコーナーでは菊池農業高校の生徒が犬の抱き方や接し方などを教え、たくさんの子どもが犬とのふれあいを楽しみました。

今月の主な話題

平成27年度 保育所・幼稚園入園案内	4
市民のひろば	9
インフォメーション	12
スマイル ☺ ライフ 特定健診 40代男性の低い受診率	16

インフルエンザ予防接種を開始します

市では、インフルエンザ予防接種の費用を補助します。体調がよい時に早めに接種し、インフルエンザの流行に備えましょう。

- **実施期間** 10月～12月
※接種開始日は、医療機関によって異なる場合があります。

- **対象** 1歳以上で、本市に住民票がある人

接種回数	接種対象者	接種回数
	13歳未満	2回
	13歳以上	1回

- **委託医療機関**

必ず、早めの予約をして受診してください。予診票は委託医療機関にあります。

医療機関	接種曜日・時間	医療機関	接種曜日・時間
いけざわこどもクリニック ☎242-6633	月～土（木・土は15:30まで） 8:10-11:30、14:00-17:40	成松内科医院 ☎345-5151	月・火・木・金 14:00-17:30 水・土 9:00-12:00
大森医院 ☎248-0003	月～土（水・土は午前のみ） 9:00-12:00、13:30-18:00	ひかりヶ丘眼科・内科医院 ☎348-6305	月・水・木 14:00-17:00 土 9:00-11:30
緒方整形外科医院 ☎248-8181	月～土（土は午前のみ） 9:00-12:30、14:00-18:00	平山内科クリニック ☎273-6104	月～土（水・土は午前のみ） 8:30-11:30、14:30-17:30
温耳鼻咽喉科医院 ☎248-6188	月・火・木・金 9:30-12:00、15:00-17:30	まつもとこどもクリニック ☎338-8960	月・火・木・金・土 14:00-15:00
かたやま内科・漢方クリニック ☎273-6960	月～土（水は午前のみ） 10:00-12:00、15:00-18:00	三隅胃腸科内科外科医院 ☎248-6161	月～土（木は午前のみ、土は16:00まで） 9:00-11:30、14:00-17:00
合志第一病院 ☎242-2745	予約時にご相談ください	宮川内科医院 ☎248-2155	月～土（木・土は午前のみ） 9:00-12:00、13:30-17:00
柴田整形外科 ☎346-5500	月～土（土は12:00まで） 9:00-13:00、14:00-17:00	みやの小児科 ☎248-5800	月・水・木・金 14:30-15:00 土 13:30-15:00
庄嶋医院 ☎242-3388	月～土（土は午前のみ） 9:00-12:00、14:00-17:00	むさし眼科クリニック ☎248-6390	予約時にご相談ください
須屋クリニック ☎344-4833	月・水・金・土 8:30-11:30	森本整形外科医院 ☎242-2231	月～土（土は11:00まで） 9:00-11:30、13:00-17:00
千年内科クリニック ☎273-7227	月～土（水・土は午前のみ） 9:00-12:00、14:00-17:30	山岡胃腸科内科 ☎248-9001	月・火・木・金 14:00-17:30
ナカシマセブクリニック ☎288-0777	月・水・木・金 9:00-12:00、16:00-18:00 土 10:00-12:00	山下胃腸科クリニック ☎345-0600	月～土（水・土は午前のみ） 9:00-12:00、14:00-17:00

※65歳以上の人で、委託医療機関以外で受ける場合、各庁舎・支所で事前に手続きが必要です。（印鑑持参）

※65歳未満の人で、委託医療機関以外で受ける場合は、全額自己負担となりますのでご了承ください。

※菊池市、菊陽町、大津町にも委託医療機関があります。詳しくは市ホームページをご覧ください。

●料 金

年齢	接種費用	市補助額	自己負担額
1～64歳	3,600円	2,100円	1,500円
65歳以上		2,600円	1,000円

※生活保護受給者は全額補助します。事前の手続きが必要です。（印鑑持参）詳しくは福祉課（☎242-1149）までお尋ねください。

●持参するもの

- ・健康保険証や運転免許証など住所が確認できるもの
- ・母子健康手帳（小学生以下は必ずお持ちください）

●問い合わせ先 健康づくり推進課 健康推進班（西合志庁舎） ☎242-1183

平成27年度 保育所・幼稚園入園案内

●問い合わせ先 子育て支援課（西合志庁舎）
☎242-1159

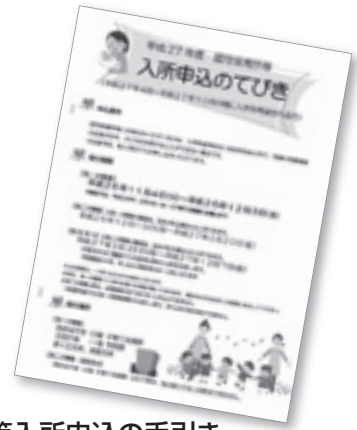

平成27年度 認可保育所等入所申込の手引き

保育所一覧や入園手続きについて、
詳しくは手引きをご覧ください。
入所申し込み用紙と一緒に配布しています。

子ども・子育て支援 新制度がスタート

平成24年8月、日本の子ども・子育てをめぐるさまざまな問題を解決するために、「子ども・子育て支援法」という法律ができました。

来年4月から本格運用される予定の新制度では、これまで多く利用されてきた幼稚園や保育所に加え、0～5歳児を保育する、幼稚園と保育所の特徴をあわせ持った「認定こども園」を普及していきます。



新制度がスタートすると
今までと何が変わるの？

入所・入園手続きがこれまでと大きく変わるわけではありませんが、申し込みの際、平成27年度から保育の必要性などについて、市の認定を受ける必要があります。



認定区分が必要となるのは
どのような施設なの？

- ① 保育所
（認可保育所や家庭的保育室など）
- ② 新制度を利用する幼稚園
（本市にはまだありません）
- ③ 認定こども園



どのような認定を
受ける必要があるの？

保護者の就労状況など、各家庭の状況に応じて保育の必要性などを3つに分けて認定します。

3つの認定区分

認定区分	対象	利用できる主な施設
1号認定 (教育標準時間認定)	満3歳以上で、教育を希望する場合	幼稚園 認定こども園
2号認定 (保育認定)	満3歳以上で、保育の必要な理由（保護者の就労など）に該当し、保育所などでの保育を希望する場合	保育所 認定こども園
3号認定 (保育認定)	満3歳未満で、保育の必要な理由（保護者の就労など）に該当し、保育所などでの保育を希望する場合	保育所 認定こども園 地域型保育 (家庭的保育室など)

※2号・3号認定については、保育標準時間認定（最大11時間/日）と保育短時間認定（最大8時間/日）のいずれかが適用されます。



合志市でも、すべての保育所・幼稚園で認定が必要なの？

保育所・認定こども園に入園を希望する場合のみ認定が必要となります。市内の幼稚園に入園を希望する場合、今のところ認定は必要ありません。



今まで通っていた保育園に
継続して通うときも
認定が必要なの？

認定申請は必要です。ただし、申込書の配布・提出先は保育園になります。

また、現在通っている園とは別の保育所に通いたい場合は、新たな入申し込みと共に認定申請が必要です。



平成27年度
入所申し込み

保育所

(認可保育所・
家庭的保育室)

平成27年4月～10月の入所希望者は、この受付期間内に市にお申し込みください。11月以降の入所希望者は、平成27年2月下旬からの随時募集でお申し込みください。
受付期間外の申し込みでは入所できない場合がありますのでご注意ください。

— 保育所入所申し込み手続き —

- 申込用紙配布・受付期間
11月4日(火)～12月3日(水)
- 配布場所・申込先
・子育て支援課(西合志庁舎) ・須屋支所
・市民課総合窓口(合志庁舎) ・泉ヶ丘支所

入所申し込みの流れ

- ①市役所に入所申し込み
(11月上旬～12月上旬)
- ②面接と必要書類に関する通知
(12月下旬)
- ③面接(1月下旬～2月上旬)
- ④認定審査、利用調整(2月)
- ⑤認定結果通知、入園決定通知
(2月末頃)

● 入所要件

日中、次のいずれかの理由で両親が子どもを保育することができないこと。

- ① 家庭外労働・家庭内労働、就学
- ② 病気や怪我による療養
- ③ 病人の看護など
- ④ 母親の出産など
- ⑤ 家屋の災害による復旧のためなど
- ⑥ その他

※詳しくは手引きをご覧ください。

● 申込方法

受付期間内に、市の所定の窓口で申込書類を提出してください。

● 申込書類

- ・新規入所申込書
- ・家庭状況調査書
- ・平成27年度保育所入所希望の方へ(要署名)
- ・認定申請書

● 転園の取り扱い

現在在籍している保育所とは別の保育所に入所したい場合は、受付期間中に新たに申し込みを行ってください。

● 継続入所の場合

現在在籍している保育所で書類を受け取り、保育所に提出してください。

平成27年度
入園申し込み

幼稚園 認定こども園

幼稚園 ● 申込方法

入園希望先の幼稚園に、申込書類を直接提出してください。受付開始は11月初旬の予定です。
詳しくは幼稚園にお尋ねください。

入園申し込み の流れ

- ①幼稚園に
入園申し込み
- ②入園内定
利用契約

認定こども園

本市の認定こども園は、平成27年4月に1カ所新設する予定です。
申込先など、今のところ未定です。
詳しくは手引きをご覧ください。

くらしを支える 基礎年金

問い合わせ先 健康づくり推進課

熊本西年金事務所

国保年金班 (西合志庁舎)

☎ (242) 1183

☎ (353) 0142

公的年金の給付は、老齢基礎年金・障害基礎年金・遺族基礎年金の3種類があります。

老後を支える

老齢基礎年金

65歳以降、国民年金から「老齢基礎年金」を終身にわたって受け取ることができます。

保険料を納めた期間が長ければ長いほど(上限は40年・480月)、老後に受け取る年金額も多くなり、短ければ受け取る年金額は少なくなります。 ※厚生年金に加入していた期間については、老齢厚生年金が上乘せされます。年金額は、過去報酬と加入期間に応じて決まります。

障がいの状態になったとき 障害基礎年金

病気やけがが原因で障がいの状態になったときに受け取ることができる年金です。

受給要件

① 20歳～60歳までの国民年金の被保険

者期間中に初めて受診した病気やけがが原因で、一定の障がいの状態になったとき

② 被保険者の資格を失ったあと、60歳以上65歳未満で一定の障がいの状態になったとき

③ 20歳前に初めて受診した病気やけがで、一定の障がいの状態になったとき ※障害基礎年金は、すでに老齢基礎年金をもらっている人は請求することができません。

④ 一家の働き手が亡くなったとき

遺族基礎年金

国民年金の加入者が亡くなったとき、その人によって生計を維持していた「子のある配偶者」や「子」に支給されます。また、配偶者に支給されるときは、子どもの人数によって加算があります。

なお、会社員や公務員であるときの障がいや死亡の場合には、厚生年金や共済年金からも支給されます。詳しくは年金事務所へお問い合わせください。

‘みんなですすめるまちづくり’ 自治基本条例

自治基本条例



事業の必要性を検証 事務事業検証会

市事務事業検証会を実施し、市が行なう事業の必要性や進め方が適正であるかどうか、市事務事業検証委員会で検証しました。

検証の対象とした16事業のうち、9事業で改善の必要性などが指摘されました。この結果は、庁内で今後の事業の在り方を検討する際の参考にしていきます。

●改善が求められた事業

●現状維持のまま取り組むことが求められた事業

- ・妊婦健診事業
- ・図書館運営司書配置事業
- ・庁用共通物品管理事務
- ・消防施設設置事業
- ・菊池地域農協農業振興事業
- ・障がい者団体等活動支援事業
- ・熊本電鉄安全輸送設備等整備協議会参画事業

事業名	指摘や改善要望の内容
子ども医療費助成事業	助成対象年齢を引き上げ、厳しい財政状況をふまえて所得制限を設けるなど市独自政策も検討を。
地域再生拠点創造事業	地域に広めてほしい。達成度がわかりやすいよう、目標設定などを工夫して成果報告を。
ふれあい館、みどり館維持管理事業	指定管理者の公募による民間のノウハウ導入の検討、より厳密な施設管理委託料・経費の精査を。
企業誘致活動事業	企業誘致のための規制緩和に向け、国や県へ積極的な働き掛けを。
道路維持事業	要望などへの早急な対応はよいが、優先順位やその基準を明示するなどの対応も必要。
都市公園総括型管理事業	公園ごとの委託内容を見直し、管理コストの削減を念頭に置いた適正な管理を。
小中学校教育活動指導員配置事業	指導員の役割成果の評価基準をもっと明確に。介護補助員配置事業などとの統合も検討を。
人権啓発運動団体運営支援事業	まだまだ必要な事業ではあるが、各団体の活動や会計処理など厳密に精査したうえで予算措置を。
生涯学習講座開催事業(趣味講座)	経費や公平性の観点から、本当に必要な講座かどうか常に点検を。

●問い合わせ先 企画課 企画広報班 (合志庁舎) ☎248-1813

第62回精神保健福祉 普及運動週間

ストレスを抱え込んでいませんか

問い合わせ先 福祉課 障がい福祉班 (西合志庁舎)

☎(242) 1149

皆さんは心の健康について考えたことはありますか。10月27日(月)から11月2日(日)まで、第62回精神保健福祉普及運動が全国一斉に開催されます。

私たちは、日常生活の中で知らないうちにストレスをためてしまうことがあります。不安やストレスを抱え込むことで心の病気になる恐れがあります。心の病気は特別な人がかかるものではなく、誰でもかかる恐れのある病気です。

一人で抱え込まず、まずは身近な人や相談機関などに相談してみましよう。この機会に心の健康について考えてみませんか。



相談機関

心の悩み相談

・ 社会福祉法人 熊本のちの電話
☎(353) 4343

※毎月10日はフリーダイヤル
☎0120(738)556

・ 県精神保健福祉協会

熊本こころの電話
☎(285) 6688

心の健康相談

・ 菊池保健所
☎0968(25) 4138

・ 県精神保健福祉センター

☎(386) 1166
※月～金 午前9時～午後4時

(祝日・年末年始を除く)

夏秋作のウリ類・トマトを栽培する農家・市民の皆さんへ

害虫対策でウイルス病のまん延を防ぎましょう

タバココナジラミやミナミキイロアザミウマは、ウリ類の退緑黄化ウイルスやメロン黄化えそウイルス、トマト黄化葉巻ウイルスなどを媒介します。

作物がウイルスに感染すると、深刻な品質低下や収量の減少を招きます。産地をウイルス病から守るために、栽培終了後は閉め込みなどの対策を行ない、病気を媒介する害虫を野外へ出さないようにすることが重要です。



タバココナジラミ
体長 0.8 mm



ミナミキイロアザミウマ
体長 0.8～1.4 mm



退緑えそ病で枯れたスイカの葉

●栽培終了後の対策

閉め込みができるほ場

- ・ 栽培終了後は、ハウスを開放せずに閉じた状態で株を抜き取るか地際を切断し、内部を除草します。
- ・ 植物が枯れてしまった状態でハウスを閉め込んでおくと、中の害虫は餌がなくなり死滅します。
- ・ 閉め込みの期間は、10月からの気温低下後は2週間以上、可能であれば1カ月間閉め込みます。

閉め込みができないほ場(露地栽培、家庭菜園も含む)

- ・ 対象害虫がいる場合は害虫が他の作物のほ場に移動するのを防ぐため、農薬を散布した後、株を抜き取るなどして速やかに枯らしてください。
- ・ ウイルス病が発生している場合は、植物を抜いて袋などに入れ、密閉しましょう。



緑色の葉の黄化や斑点、内側への巻き込み、株全体の黄化などが見られたら、ウイルス病の危険性を疑いましょう。

●問い合わせ先 農政課 農政班 (合志庁舎)

☎248-1445

環境通信

ENVIRONMENT

問い合わせ先 環境衛生課(合志庁舎) ☎248-1202

合志市エコまつり

こうし市秋祭りと同時間開催で、市エコまつりを開催します。環境保護についての関心と理解を深めるために、エコに関する体験型のイベントやフリーマーケットなどを行ないます。

●とき

10月25日(土)
午前9時～午後5時

●ところ

農業公園カントリーパーク

●内容

環境団体によるごみ分別クイズ、フリーマーケット、ダンボール工作、ペットボトル水槽の作製、ペットの手づくり迷子札作り、ドッグトレーナーによるしつけ相談など



大好評、リサイクル自転車の抽選会

ペットに迷子札をつけて殺処分を減らしましょう

一昨年度、県内で4、318頭の犬と猫が殺処分されました。ペットの飼い主には、その動物が命を終えるまで適切に飼養する「終生飼養」の責任が法律で義務付けられています。ペットが迷子になつて、そのまま殺処分につながる例もあります。ペットがどこで保護されてもすぐ飼い主が分かるよう、迷子札を付けましょう。最後まで愛情と責任をもって飼いましょう。



首輪につけた迷子札

※エコまつりでも迷子札作りを行ないます。この機会にぜひ作ってみてください。

●問い合わせ先

動物愛護推進協議会

(菊池保健所内)

☎0968(25) 4135

リサイクルボードを活用しませんか

「使えるけれど不要になった品物を譲りたい」「新品でなくてもいいから譲ってほしいものがある」など、市ではリユース・リサイクルのごみ減量を目的に交流の場を設けています。リサイクルボードは環境衛生課前、ワイーブ、市ホームページで確認できます。詳しくはお問い合わせください。

リサイクルボードに掲載している物品の一部

譲りたい	もらいたい
<ul style="list-style-type: none"> ● EPSON用インクカートリッジ ● ワープロインクリボン ● カセット一式 ● 皿とお箸のセット ● 電動マッサージイス ● 大人用紙おむつ ● 国民の歴史(本) ● 男児用トレーナー(サイズ110) 	<ul style="list-style-type: none"> ● チャイルドシート ● Wラジカセ(録音可) ● 合志中制服(女子用)・体操服 ● リズム幼稚園関連道具 ● 三輪車・乗用玩具 ● 18インチ自転車 ● ミシン

燃やすごみの量を減らしましょう

ごみの約85%が燃やすごみです。燃やすごみを減らすことが、ごみの減量に最も効果的です。

家庭から出る燃やすごみの量

(一人1日当たり)

平成23年度
(4月～7月)
491g

12g増

平成26年度
(4月～7月)
503g

1gは1円玉 1枚分です

平成25年度4月～7月は510g

※ごみ排出量は、東部清掃工場に収集車で搬入されるごみと直接搬入されるごみの量です。可燃性粗大ごみは含まれません。

●燃やすごみの分別を徹底しましょう

燃やすごみの中に、空き缶や鍋、工具など、鉄・金属類が混入している事例が多発しています。処分場の機械が故障する原因になるため、金属類は資源物として分別してください。

分別は燃やすごみの減量にもつながります。皆さんのご協力をお願いします。

全日本小学校バンドフェスティバル出場 西合志東小オーケストラ部

8月22日、大分市で行なわれた第59回九州吹奏楽コンクール小学校の部で西合志東小オーケストラ部が金賞を受賞し、九州代表として全国大会に出場することが決まりました。

本県から九州代表が選出されるのは初めてのこと。11月に大阪で行なわれる第33回全日本小学校バンドフェスティバルでの活躍が期待されます。

なお、全国大会出場壮行会は、10月23日（木）午後6時30分から西合志東小体育館で行なわれる予定です。



全国大会でも笑顔でがんばります。

3年間の成果を発揮 全国高校総体 剣道大会優勝

8月2日～4日、神奈川県で開催された全国高等学校総合体育大会剣道大会・第61回全国高等学校剣道大会少年女子の部で、阿蘇中央高等学校3年の渡邊サチさん（須屋）が優勝しました。

渡邊さんは「3年間コツコツと頑張ってきた結果が出た。出場が決定している国体でも結果を残したい」と今後の抱負を語りました。10月の長崎国体成年女子の部には、姉のタイさんも出場が決まっています。



優勝祝賀会であいさつをする渡邊さん

中体連の大舞台へ 出場選手が市長を表敬訪問

7月31日、市内3中学校の生徒や先生たちが市長を表敬訪問しました。

生徒たちは中学校総合体育大会の菊池郡市大会・県大会を勝ち抜き、県代表として九州大会・全国大会へ出場。選手紹介のあと、各中学校代表生徒がそれぞれ決意表明しました。市長からは、「試合はみんなが緊張しています。まわりをよく見て元気を出し、試合を楽しんでください」とエールが送られました。



大会出場に向けて決意表明する生徒たち。夏休み中に行なわれた大会本番では、それぞれが全力を尽くし精一杯頑張りました

九州大会・全国大会出場者一覧

学校名	部活名	出場選手名など	出場大会
合志中	新体操部 (女子)	(団体) 飛永七海、築池美里 右田紗也、田内綾音、中村涼香	九州大会
	陸上部 (男子)	(個人) 江越蒼馬	九州大会
	テニス部 (男子)	(団体・個人) 玉田聖規、東 大貴 笹渕 大、田嶋克樹、米山佳希 鈴木颯人、佐々木優史、高木裕作 安永颯太郎、宇都宮康太	九州大会
	卓球部 (男子)	(個人) 福田隼士	九州大会 全国大会
西合志中	柔道部 (男子)	(個人・73kg級) 大島寛生	九州大会
	陸上部 (男子)	(個人・棒高跳び) 花田拓也 森田海斗	九州大会
西合志南中	陸上部 (女子)	(個人・ハードル) 仁尾麻由	九州大会
	体操部 (男子)	(団体) 佐藤 葵、甲斐田伊吹 劔持耕太郎	九州大会
	柔道部 (女子)	(団体) 松岡夏希、内倉舞美 砂光涼乃、後藤菜月 (個人・44kg級) 砂光涼乃 (個人・52kg級) 後藤菜月	九州大会 全国大会

中学生と市長が意見交換 合志市子ども会議

8月25日、地域のまちづくりについて市内の中学生が考え、その将来像を市に提案する子ども会議を開催しました。

市内3校の代表生徒18人が参加し、ワークショップ形式で活発に意見を出し合いました。「地域に商店を増やしてほしい」「ヴィーブルくんをもっとかわいくしてほしい」などさまざまな提案が飛び出し、市長らと一緒に市の未来を考えました。



熱い議論が交わされました

黒石区で保存活動 地域で守るムクノキ

8月24日、黒石区で区のシンボルとして長い間親しまれているムクノキ周辺の清掃活動が行なわれました。この木は高さ約30m、幹回り約6.5mで、樹齢は推定300年ともいわれています。先端などが枯れ始めたため、今回、国土緑化推進機構の助成金を活用し、区で保存に取り組み始めました。

この日は小雨のなか、区の役員や民生委員など約30人が清掃に汗を流しました。

今後もこの木が長生きできるよう、清掃や剪定、樹木医による消毒など、定期的に行なっていきます。

ムクノキは、国道387号線沿いの菊南斎場駐車場脇に立っています。



交通安全は母の願い 交通安全標柱が寄贈されました

9月9日、今年3月に解散した市地域婦人会を母体とする交通安全母の会から、交通安全の標語がペイントされた標柱が市に寄贈されました。

これまで、交通安全母の会は早朝の交通指導や交通安全用品の配付、保育園での交通安全教室などの活動を行ってきました。今後は、市PTA連絡協議会を母体とする新しい交通安全母の会に引き継がれ、活動を続けていきます。



標柱は合志庁舎の正面駐車場入り口に設置されています

ママさんバレーボール 九州大会・全国冬季大会に出場

ママさんバレーボールチームの西合志クラブが、全国大会と冬季大会の県予選を突破し、沖縄県で行なわれる九州ブロック大会と群馬県で行なわれる全国冬季大会の切符を手に入れました。

メンバーは、忙しい仕事や家事の合間をぬって日頃から練習を積み重ねています。監督の飯塚さんは「2つの大会に向けて、持ち前の元気を生かし、チーム一丸となって頑張ります」と意気込みを語りました。



西合志クラブの皆さん

100歳おめでとうございます

9月に満100歳を迎えた人に、市長からのお祝いメッセージと祝金が贈られました。



田中 やをさん
大正3年9月1日生



吉田 シツエさん
大正3年9月5日生

※ご本人の希望により写真は
ありません。

株式会社フレッシュ工房 御代志に青果物の加工施設を新設

9月1日、株式会社フレッシュ工房の青果物加工場の新設に伴う立地協定調印式が行なわれました。

御代志に新設される同社の工場では、12月から量販店や外食産業向けにカット野菜やカットフルーツの製造が行なわれ、九州一円に販売される予定です。

契約栽培による農家との連携強化にも取り組むほか、市との協定には地元からの新規雇用が盛り込まれるなど、今後の地域の活性化も期待されます。



調印式で握手する市長と藤本泰弘専務（右）

安心して水を使ってほしい 御代志第2配水池が完成

水道水の安定した配水を確保するため、御代志配水池の隣に御代志第2配水池が完成しました。

配水池は水源地でくみあげた地下水をため、各家庭に配水しています。季節や時間などで変動する配水量の調節や、非常時に貯水量を利用して断水の影響を少なくするという役割もあります。御代志第2配水池は最大で1日に4,000㎡の配水ができます。10月から稼働し、安全な水を安定してお届けします。



御代志第2配水池は、市で初めてのステンレス製配水池です

学びの秋 自分磨きで美しく

9月10日、生涯学習課が主催する女性セミナーの企画として、女性のためのスキンケア・メイクアップ講座が開催されました。

登録受講生26人が参加し、若々しく見えるメイク術やメイクが人に与える印象、豊かな表情の作り方など、生き生きとした自分になれるコツを学びました。参加者は「メイクで顔に立体感が出た」「まるで別人のよう」と楽しみながら受講していました。



日々を楽しむことも、素敵な自分になる大事な要素



お知らせ

ボランティア表彰式

ボランティア活動を通じて社会に貢献している個人や団体の労をねぎらい、さらなる活躍を期待するとともに、広くボランティアの精神を浸透させていくために、県ボランティア月間である11月に表彰式を開催します。

ボランティア連絡協議会、学校長、各区から区長を通じて推薦された被表彰者へ感謝状の交付と活動発表を予定しています。入場は無料です。ぜひお越しください。

▼とき 11月8日(土)
午前10時開式

▼ところ
ヴィーブル 文化会館

▼問い合わせ先
企画課 企画広報班
(合志庁舎)
☎(248)1813

秋の行政相談週間

10月20日(月)から26日(日)まで、秋の行政相談週間が全国一斉に展開されます。本市でも10月10日(金)と20日(月)に行政相談所を開設します。行政に対する意見・要望などがありましたら、行政相談委員または熊本行政評価事務所までご相談ください。相談は無料で、秘密は固く守られます。

また、同日に法律・心配ごと・人権相談も開設しています。

※相談日・場所は広報こうし「お知らせカレンダー」に毎月掲載しています。

▼問い合わせ先
総務課(合志庁舎)
☎(248)1112
熊本行政評価事務所
☎(324)1662

風しん抗体検査費を助成します

県では、無料で風しん抗体検査を実施しています。

▼対象
・妊娠を希望する女性とその配偶者などの同居者
・妊娠中で風しんの抗体価が低い人(HI抗体検査で16倍以下)の配偶者などの同居者

※風しん抗体検査を受けたことがある人、風しんの予防接種歴がある人、風しんにかかったことがある人を除く。

▼実施期間
平成27年2月28日(土)まで

▼申し込み・問い合わせ先
菊池保健所 保健予防課
☎0968(25)4138

母子健康手帳の交付

保健師が、妊婦の体調などを聞きながら母子健康手帳の使い方や妊婦健康診査について説明し交付します。

▼とき
午前8時30分～午後5時
平日のみ

▼ところ
健康づくり推進課

法務局での登記相談はご予約を

昨年10月から、熊本地方方法務局阿蘇大津支局での登記相談は予約制となっております。相談の際は、事前の予約をお願いいたします。

▼予約受付時間
午前8時30分～午後5時15分

▼相談日 毎週月～金曜日
祝日・年末年始を除く

▼申し込み・問い合わせ先
熊本地方方法務局
阿蘇大津支局
☎(293)2272

認知症家族のつらい

認知症のさまざまな症状からおこる行動に困惑したり、対応に悩んでいることはありませんか。一人で悩まず、同じ介護をしている仲間と語り合いませんか。

▼とき 11月19日(水)
午後1時30分～3時30分

▼ところ ふれあい館

▼対象 認知症の人を介護している人、家族が認知症と診断された人

▼内容 意見交換

▼参加費 無料

▼申し込み・問い合わせ先
市社会福祉協議会
地域福祉係(ふれあい館)
☎(242)7000

労使紛争の解決にあつせん制度のご利用を

県労働委員会では、解雇や労働条件の変更など、労働者と事業主との間に起きたトラブルの解決をお手伝いします。

手続きは簡単で、秘密は厳守されます。正規社員に限らず、パート従業員や派遣社員などの人も利用できます。費用はかかりませんので気軽にご相談ください。

▼問い合わせ先
県労働委員会事務局
☎(333)2753

行政書士無料相談会

行政書士による無料の相談会を開催します。秘密は厳守されます。

▼とき 10月17日(金)

午前10時～午後3時

▼ところ

市役所合志庁舎2階庁議室

▼相談内容

遺言、相続、生前贈与、離婚、老後への備え、交通事故など

▼問い合わせ先

行政書士西塔正弘事務所
☎(232)7030

第21回秋のバラまつり

毎年恒例のバラまつりを開催します。300種、3,000株の多種多様なバラが咲きそろい、華やかな色と香りを楽しむことができます。

期間中は、バラ苗販売や講習会、コンサートやマジックショーなどさまざまなイベントがあります。また、県内の物産館や道の駅などによる、物産館うまかもんフェアも同時開催します。

▼とき

10月10日(金)～23日(木)

午前9時～午後6時

▼ところ

農業公園カントリーパーク

入園料 大人300円

高校生以下は無料

▼問い合わせ先

農業公園カントリーパーク
☎(248)7311



熊本再春荘病院
第12回健康フェスティバル

▼とき

10月19日(日)

午前10時～午後1時30分

▼ところ

熊本再春荘病院

多目的ホール

▼内容

健康講座(①糖尿病と炭水化物、②糖尿病と食事)、実演体験コーナー、健康相談コーナー、骨密度・カロリ！肺年齢などの測定コーナー、キッズコーナー、ポップコーン、綿菓子

▼入場料 無料

▼問い合わせ先

熊本再春荘病院 管理課

☎(242)1000

内線210

遺伝子組み換えを問う
ドキュメンタリー映画上映

▼とき

10月31日(金)

午後7時～9時

▼ところ

ヴィーブル 2階研修室

▼上映作品

「暴走する生命」

▼入場料

小学生以上600円

(当日受付にて)

▼申込期限

10月24日(金)

事務局まで電話でお申し込みください。

※月～金、午前10時～午後4時

※託児はありません。

▼申し込み・問い合わせ先

グリーンコープ生協
くまもと県央東組員事務局

☎(389)0134



吃音を持つ人の思いや痛みを知り、人権について考えよう
人権教育講演会

自ら吃音(きつおん)症状を持ち、吃音についての理解を深めるための研究をする医師、菊池良和さんを招いて講演会を開催します。多数の参加をお待ちしています。入場は無料です。

※吃音とは、話し言葉が滑らかに出ず、流ちょうに話すことができない状態です。

●とき 11月18日(火) 午後7時30分～9時30分

●ところ 市役所 西合志庁舎 3階大会議室

●演題 「ボクは吃音(きつおん)ドクターです。」

●講師 菊池良和さん
(九州大学病院 耳鼻咽喉科・頭頸部外科医師)

●問い合わせ先 市人権教育推進協議会 社会教育部会事務局
(御代志市民センター内)

☎242-1190



一講師プロフィール

中学1年生の時、「吃音から救われるために、医者になるしかない」と思い九州大学に入学。大学院を卒業後医師となり、現在は九州大学病院耳鼻咽喉科で吃音外来を担当。吃音を持つ人のグループ・NPO法人全国言友会連絡協議会の理事も務める。

第20回上庄城山祭り

秋の収穫祭と竹迫城跡公園のPRを兼ねて開催します。住民手作りの出店や楽しいステージイベントなど盛りだくさんです。

また、竹迫城跡公園は草スキー(ソリ)の名所でもあり、周辺地域には古い町並みが残っています。ぜひお越しください。

▼とき 11月9日(日)

午前9時～午後3時30分

▼ところ 竹迫城跡公園

※駐車場あり。レターバスは「合志小」前下車徒歩10分

▼問い合わせ先

上庄城山祭り実行委員会
代表 上庄区長 緒方明

☎(248)1480

菊池支援学校祭 ひまわりフェスタ

菊池支援学校に遊びに来ませんか。小学部の遊び場や中学部・高等部の作業製品販売、地域の各団体によるステージ、食バザーや製品販売など、イベントが盛りだくさんです。

▼とき 11月9日(日)

午前9時35分～午後2時15分

▼ところ

菊池支援学校 運動場

※雨天時は体育館と各校舎で行ないます。

▼問い合わせ先

菊池支援学校 ひまわりフェスタ実行委員会 小林
☎(242)0069

熊本オーガニックの祭典 ゆうきフェスタ2014

生産者と消費者が収穫の喜びを分かち合い、有機農業や有機農産物への親しみを広げる祭りとして開催します。15回目となる今年も、「収穫感謝祭 オーガニックだモン」をテーマにさまざまなイベントを行ないます。誰でも参加できます。入場は無料です。

▼とき 11月16日(日)

午前10時～午後3時30分

▼ところ

農業公園カントリーパーク

▼内容

・ステージイベント
講演会やライブ演奏などのびのび広場
物販(有機野菜・有機米・有機食材を使った惣菜など)、新規就農相談コーナー、キッズイベント(サッカー・バスケットボール教

室、竹とんぼ、肥後ちゃんかけゴマ、草バッタ作りなど)。詳しくはホームページをご覧ください。
<http://www.kumayuken.org/>

※「使い捨てゼロ」を目標に、マイバック・マイ食器の持参をお願いします。

▼問い合わせ先
熊本県有機農業研究会
ゆうきフェスタ2014
実行委員会
☎(223)6771

熊本矯正展

社会を明るくする運動の一環として、矯正施設の実情や役割を知ってもらうことを目的に開催します。入場は無料です。

▼とき

11月15日(土)、16日(日)

午前9時～午後4時

※16日(日)は午後3時まで

▼ところ

熊本刑務所(熊本市中央区渡鹿7丁目12-1)

▼内容

刑務所内見学、パネル展示、性格検査、バザー、刑務所作業製品の販売など

▼問い合わせ先

熊本刑務所処遇部企画部門

☎(362)3513

募集

第38回高齢者および女性交通安全の集い受講者募集

高齢者や女性の交通事故減少を目的として開催します。

▼とき 11月13日(木)

正午～午後4時20分

▼ところ

HSR九州交通安全教育センター レインボー熊本

(大津町平川1500本田技研工業(株)熊本製作所内)

▼対象 65歳以上の高齢者および女性ドライバー

▼講習内容 高齢者と女性のための交通安全に関する座学・体力測定・反応制動体験

実技

▼受講料 無料

※昼食は大津地区交通安全協会です。

※実技は自家用車を使用しますので、できるだけ自家用車でお越しください。

▼申込期限 11月6日(木)

▼申し込み・問い合わせ先 総務課 交通防災班

(合志庁舎)

☎(248)1112

自衛官募集

募集種目	受付期間	試験日	受験資格
高等工科学校生徒(推薦)	11月1日(土)～12月5日(金)	平成27年1月10日(土)～12日(月・祝) ※いずれか1日を指定 合格発表 平成27年1月23日(金)	男子で中卒(見込含)17歳未満の成績優秀かつ生徒会活動などに顕著な実績をおさめ、学校長が推薦できる人
高等工科学校生徒(一般)	11月1日(土)～平成27年1月9日(金)	1次 平成27年1月24日(土) 2次 平成27年2月5日(木)～8日(日) 最終合格発表 平成27年2月20日(金)	男子で中卒(見込含)17歳未満の人

●申し込み・問い合わせ先 自衛隊熊本地方協力本部 菊池分駐所 ☎0968-24-2772

離職者向け職業訓練

ポリテクセンター熊本では、離職者を対象とした6月の公共職業訓練を無料で行なっています。再就職を目指し、必要な技能・技術を身につけるための訓練です。
また、在職者を対象とした能力開発セミナー（有料）も実施しています。

▼募集科目

- ・溶接加工科
- ・CAD/CAM技術科
- ・電気設備サービス科
- ・制御技術科
- ・住宅施工技術科
- ・ビル設備サービス科

▼訓練期間

平成27年1月7日（水）
～6月29日（月）

▼募集期間

11月4日（火）
～11月27日（木）

▼問い合わせ先

ポリテクセンター熊本
離職者訓練
☎(242)6614
能力開発セミナー
☎(242)6613

お母さんのための
再就職実践コース受講者募集

県では、出産・子育てなどによる就業プランクの不安を解消し、働きたいお母さんの再就職を応援するため、再就職に役立つパソコン講習や再就職準備セミナーなどの講習会を開催しています。託児付きです。

受講資格や申込書様式などは、ホームページに掲載しています。

▼申込期限

11月20日（木）必着

▼受講料 無料（教材費自己負担）

▼問い合わせ先

県しごと相談・支援センター
☎(351)0500
ホームページ
<http://www.pref.kumamo.to.jp/site/sigotosien/>

熊本高等専門学校
社会人講座

▼とき 11月29日（土）

午前9時～午後5時

▼ところ

熊本高専 熊本キャンパス
（高専に集合し、バスで移動）

▼講座名 熊本の歴史的な知的財産～人吉の史跡探訪～

▼内容

人吉・青井阿蘇神社～人吉駅周辺・大村横穴群～永国寺～人吉城をガイドの解説を聞きながら見学します。

▼対象

社会人（その家族も可）
※グループ申し込みは2人までです。

▼受講料 1,000円

▼募集人数 20人

※応募者多数の場合は抽選。

▼申込締切 11月7日（金）

※当日消印有効

▼申込方法 講座名・氏名（ふりがな）、年齢、住所、電話番号、勤務先、メールアドレス（ある人のみ）を記入し、郵便・FAX・Eメールでお申し込みください。

※メールでお申し込みの人は「@kumamoto-nct.ac.jp」からのメールを受信できるように設定してください。

▼申し込み・問い合わせ先

〒861-1110
須屋2659-2
熊本高等専門学校
総務課研究推進係
☎(242)6433
FAX(242)5503
Eメール
koukai@kumamoto-nct.ac.jp

ユーパーレス 弁天

野々島 2441-1 ☎ 348-2626
ホームページ <http://www.u-benten.jp/>

一営業時間一

- 温泉……………午前10時～午後11時
- プール……………午前10時～午後9時
- トレーニングジム…午前10時～午後9時
- 物産館……………午前9時～午後7時

温泉の楽しみ方が倍になる **第2弾**
温泉歩行浴講座 ～中高年のための安全・安心入浴法～

- とき 11月15日（土）午後2時30分～3時30分
- ところ ユーパーレス弁天2階
- 参加費 500円（温泉入浴券付き）
- 講師 谷崎俊哉 さん（日赤通り谷崎MAクリニック院長）
- 申し込み・問い合わせ先 トレーニングジム

24時間テレビ37「愛は地球を救う」
チャリティ募金総額350,886円



回数券の日
10月2日（木）
16日（木）
19日（日）
25日（土）

今月の休館日
10月9日（木）

ご協力ありがとうございました

特定健診 40代男性の低い受診率

国民健康保険加入者に対して行なう本市の特定健診の受診率は年々低下しており、平成25年度は30.9%でした。一番高かった平成22年度の受診率33.2%より2.3ポイント減少しています。性別でみると男性の受診率が低く、さらに年代別では45～49歳の男性が13.1%で、受診率の高い60代後半の女性と比べると3分の1程度にとどまっています。

平成25年度の特定健診受診率

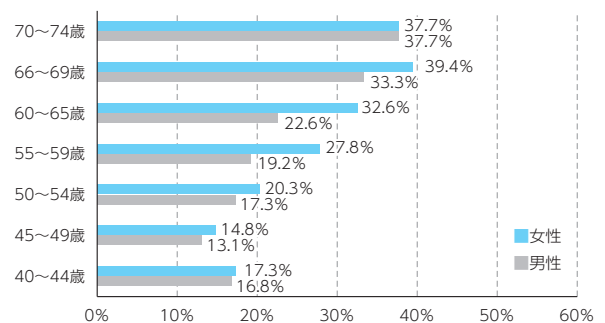

なぜ、特定健診が必要なの？

高血圧、糖尿病、脂質異常症、腎機能低下などの生活習慣病は、症状が出る頃には重症化しています。自覚症状が無いま症状が悪化し、脳梗塞や心筋梗塞を引き起こしたり、人工透析が必要な状態になる恐れがあります。その危険を防ぐために、平成20年度からスタートした取り組みが特定健診です。

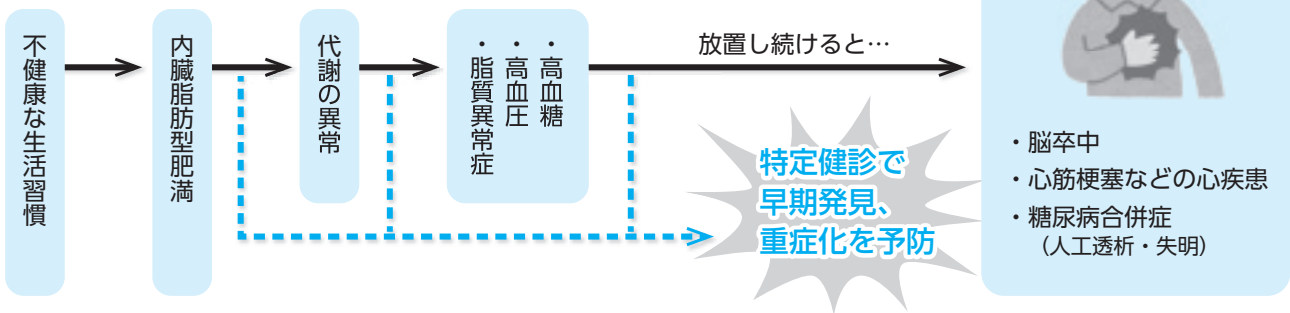

治療しないまま、放置していませんか

特定健診の結果、治療が必要と診断されたにもかかわらず、病気をそのまま放置している人が多くみられます。特にLDLコレステロール値が高い脂質異常症の人はこの傾向が強く、昨年度、治療していない人の割合は、県内14市中でワースト1でした。

脂質異常症を治療しないままにしておくと、動脈硬化が進行し、狭心症・心筋梗塞を起こす危険性が高くなります。

LDLコレステロール上昇の主な原因

- 動物性脂肪の取りすぎ
- 甲状腺ホルモンの低下 (橋本病)
- 閉経などによるホルモンバランスの変化 (エストロゲンの低下) など
- 高血糖状態が続く (糖尿病など)
- 遺伝性高コレステロール血症

健診で治療が必要と診断された後の治療率

健診項目	治療中 (%)	未治療 (%)	県内14市中順位
脂質異常症	4.8%	95.2%	14位
腎機能低下	62.3%	37.7%	12位
高血糖	43.5%	56.5%	11位
高血圧	43.5%	56.5%	5位

※平成24年度特定健診結果より

治療中の人も受診しましょう

特定健診は、治療中の人も対象です。全身の血管の状態を把握できる健診内容になっていますので、健診結果をかかりつけ医に見てもらい、指導を受けてください。



今年度の健診はお済みですか

受診方法は、集団健診と個別健診があります。受けやすい方法を選んで、1年に1回は受診しましょう。

また、25～39歳を対象とした生活習慣病健診も実施しています。菊池養生園での集団健診では無料の託児（要予約）も行ないますのでご利用ください。

市の健診

健診の種類	生活習慣病健診	特定健診		後期高齢者健診
対象年齢	25～39歳	40～74歳		75歳以上
対象者	・合志市国保加入者 ・加入する社会保険や職場などで健診を受けることができない人	合志市国保加入者	社会保険加入者	後期高齢者医療（合志市）加入者
自己負担金	1,500円	1,500円	加入する保険者に確認してください	800円
受診方法	集団健診	集団健診 個別健診		集団健診 個別健診
問い合わせ先	健康づくり推進課 健康推進班	健康づくり推進課 国保年金班	保険証記載の 保険者	高齢者支援課

※健診時は、空腹状態（できるだけ10時間以上飲食しない）で受診してください。

● 集団健診

予約せずに受診できますが、託児の利用には事前の予約が必要です。

実施機関	
菊池養生園	菊池市泗水町吉富2193番地1 ☎0968-38-2820
健診日時	
日にち	11月10日(月)、13日(木)、 14日(金)、17日(月)、 18日(火)、20日(木)、 25日(火)
受付時間	午前8時30分～11時
託児対象年齢	生後4カ月～就学前 (無料・要予約)

● 個別健診

受診には事前の予約が必要です。
実施期間 平成27年3月31日(火)まで
(各医療機関の休診日は除く)

実施機関	電話番号
宮川内科医院(栄)	248-2155
大森医院(竹迫)	248-0003
緒方整形外科医院(幾久富)	248-8181
ひかりヶ丘眼科・内科医院(幾久富)	348-6305
千年内科クリニック(幾久富)	273-7227
庄嶋医院(合生)	242-3388
森本整形外科医院(御代志)	242-2231
かたやま内科・漢方クリニック(御代志)	273-6960
平山内科クリニック(御代志)	273-6104
山下胃腸科クリニック(須屋)	345-0600
成松内科医院(須屋)	345-5151
ナカシマセブンクリニック(須屋)	288-0777

● 問い合わせ先 健康づくり推進課(西合志庁舎) ☎242-1183
高齢者支援課(西合志庁舎) ☎242-1109



新着本 new title

新刊お薦め



徘徊タクシー

坂口 恭平 著
新潮社 刊

久々に熊本に帰郷した主人公は、徘徊を繰り返す曾祖母に導かれるまま車を走らせると、彼女が、過去の記憶の中のある場所に向かっていることに気づく。そこで、徘徊する高齢者をその目的地へ送り届ける「徘徊タクシー」を始めることに。斬新なアイデアが周囲に

理解されない中、「母を乗せて欲しい」と依頼があり、目的地には「M31」と書かれた謎のメモが…。

読みながら認知症患者への視点が変わり、理解が深まるとともに、おなじみの地名の登場にちょっとうれしくなる小説。



俳句・川柳・短歌の練習帖

坊城 俊樹 他 監修
土屋書店 刊

前作「50歳からはじめる俳句・川柳・短歌の教科書」で3つの違いと魅力を紹介。本書では、基本から上達テクニックまでを具体例をあげ解説。

「選者からのひと言」には初心者でもマスターできる様、作品づくりのコツや鑑賞どころが紹介し

てあり分りやすい。

秋本番、日々の暮らしの中でたくさんの感動に出会うだろう。風景だけでなく、心の動きまで残すことが出来る短詩。その魅力に触れ、作品づくりを始めてみてはいかがでしょうか。

一般書

- | | |
|--------------------|-----------|
| クロノ・モザイク | 二階堂 黎人 著 |
| 遺譜～浅見光彦最後の事件～ 上・下 | 内田 康夫 著 |
| 昨日みた夢 | 宇江佐 真理 著 |
| 想像の翼にのって | 村岡 花子 著 |
| 水底の棘 | 川瀬 七緒 著 |
| 夜は終わらない | 星野 智幸 著 |
| その本の物語 上・下 | 村山 早紀 著 |
| 棟居刑事の永遠（とわ）の狩人 | 森村 誠一 著 |
| 軌跡 | 今野 敏 著 |
| まねきの紅葉 | 六道 慧 著 |
| トコトンやさしい発電・送電の本 | 福田 遵 著 |
| 大人のスピーチ実例集 | 土屋書店編集部 編 |
| コレステロールを下げる特効BOOK | 浅野 次義 監 |
| おわらない音楽 | 小澤 征爾 著 |
| 人生を棒に振るスマホ・ネットトラブル | 久保田 裕 著 |
| 日本三百名山登山ガイド 上・下 | 日本山岳会 編 |

児童書

- | | |
|---------------------|-------------|
| わたしの木、こころの木 | いせ ひでこ 著 |
| 遊園地を科学しよう！ | 八木 一正 監 |
| 目でみる単位の図鑑 | 丸山 一彦 監 |
| 駅のふしぎな伝言板 | ほしお さなえ さく |
| エネルギー危機のサバイバル1・2 | 金 政郁 文 |
| きょうりゅうがいっぱい図鑑 | 久保田 克博 監 |
| 妖怪の弟はじめました | 石川 宏千花 著 |
| 10分で読める神話と星座の話 | 横山 洋子 監 |
| マンガでわかる！科学のふしぎ1～3年生 | 左巻 健男 監 |
| 夢みるオラフ（アナと雪の女王） | バーバラ・J・H さく |
| コケッコーさんのおもてなし | かるくこうぼう さく |
| ニンジャさるとびすすけ | みやにし たつや さく |
| ありがとうのかぜ | こやま 峰子 さく |
| ヘリコプターのぶるたくん | 鎌田 歩 さく |
| しょうてんがいふしぎどおり | 内田 麟太郎 さく |
| だれのおよめさんに・・・？ | いもと ようこ さく |

西合志図書館

おはなし会

とき 毎週土・日曜日 午後2時～

ところ おはなしの部屋

※10月25日(土)・26日(日)は図書館まつりで開催します。

★10月18日(土)は、「小学生のためのおはなし会」です。

マインドシアター

図書館まつり開催のためお休みします。

合志図書館

おはなし会

とき 毎週土曜日 午後2時30分～

ところ おはなしコーナー

赤ちゃんのためのラッコちゃんおはなし会

とき 毎月第3木曜日 午前11時～(30分程度)

ところ ヴィーブル1階
福祉会館 休養娯楽室

市立図書館ホームページ蔵書検索 <http://www.koshi-lib.jp/>
携帯電話からの蔵書検索 http://www.koshi-lib.jp/_m/

QRコード
対応機種で
利用できます



星空観望会

と き 毎週土曜日 午後7時～9時
 ところ 西合志図書館天文台
 *雨天・曇天の場合は中止します。
 *参加費無料

問い合わせ先 西合志図書館

10月の星空

秋の夜空は、勇者ペルセウス、天馬ペガサス、アンドロメダ姫など、壮大な神話物語の星座で彩られています。天文台で神話の世界をご堪能ください。



図書館まつり

と き 10月25日(土)・26日(日)
 ところ 西合志図書館

25
(土)

14:00～15:30
 講演会「柳原白蓮と熊本の大文学者たち」
 講師 鶴本市朗さん(熊本県立図書館 参事)

10:00～12:00
 押し花しおり作り教室 講師 松田クミ子さん

10:30～11:00 赤ちゃんのおはなし会

15:30～16:30
 リサイクル図書(対象:講演会参加者3冊まで)

26
(日)

10:00～16:30 スタンプラリー

10:00～16:30 リサイクル図書

10:00～16:00 移動図書館車公開

10:30～11:00 おはなし会

10:30～12:30 上映会「若草物語」

11:00～15:00 お昼の星空観望会
 太陽の黒点を観察できる、1年に一度だけのお昼の観望会です。

13:00～14:00 ひまわりドンちゃんを作ろう!

14:30～15:00 おはなし会

15:00～15:30 マジックショー
 出演 合志奇術クラブ

紙芝居がやってくる

と き 11月9日(日) 午後2時～3時
 ところ 西合志図書館
 *参加費無料
 問い合わせ先 西合志図書館



拍子木の音に誘われたら、そこには懐かしい「紙芝居屋さん」が…。秋の涼風の下、親子でお楽しみください。

移動図書館車巡回

ひまわりドンちゃん号

*移動図書館車の貸し出し時間は約20分です。早めにお越しください。



月日	巡回地	時間	月日	巡回地	時間	月日	巡回地	時間
10月7日(火)	灰塚区構造改善センター 合生文化会館 黒松区公民館 上生区禁酒記念碑前	13:30 14:00 14:30 15:00	10月15日(水)	新開区公民館 黒石区公民館 黒石市民センター 農研宿舍A棟前	13:30 14:00 14:30 15:00	10月28日(火)	(元)つどいの広場 橋ノ元街区公園入口 ユトリック区公民館前 北区構造改善センター	13:30 14:00 14:30 15:00
10月8日(水)	くぬぎ園・ケアハウス菊香園	13:30	10月21日(火)	南陽区公園前 西須屋団地区集会所前 泉宮住宅区5棟前駐車場 榎ノ本元気な家ひまわり前	13:30 14:00 14:30 15:00	10月29日(水)	ふれあい館	10:10
10月14日(火)	みずき台東側公園 みずき台集会所予定地 東須屋区公民館 須屋市民センター 上須屋学習センター	13:30 14:00 14:30 15:00 15:30	10月22日(水)	合志中央団地前 みどり館 辻久保区学習センター 弘生区耕地整理記念碑横	13:30 14:00 14:30 15:00	11月4日(火)	灰塚区構造改善センター 合生文化会館 黒松区公民館 上生区禁酒記念碑前	13:30 14:00 14:30 15:00

西合志図書館 ☎ 242-5555 合志図書館 ☎ 248-5754 泉ヶ丘市民センター図書館 ☎ 247-1315
 ※10・11月の休館日は27ページのお知らせカレンダーをご覧ください。



ヴィーブル & コミュニティ情報

トレーニングルーム・合志歴史資料館・合志図書館

月末休館日 10月31日(金)

申し込み・問い合わせ先 ヴィーブル ☎248-5555

郷土の歴史マンガ 「カタルパの樹」を販売します

明治25年西合志村黒松に誕生し、昭和24年の閉塾までに約7,000人の卒業生を輩出した私塾「合志義塾」。若き教師「工藤左一」と「平田一十」が合志義塾をつくるまでの物語を、郷土の歴史マンガとして作りました。

- 販売場所 ヴィーブル
御代志市民センター（平日のみ）
- 販売開始 10月20日（月）～
- 販売時間 午前8時30分～午後5時
※年末年始の休館日は除く。
- 金額 1冊 800円（税込）



※郵送での購入を希望する人は、ヴィーブルまでお問い合わせください。

子ども歴史・科学体験教室 飯高山の植物観察と たたき染め体験

飯高山でどんぐりや植物を観察したあと、集めた植物を使って、エコバッグに植物の色と模様をうつす「たたき染め」を行ないます。
世界に一つ、自分だけのエコバックを作ろう。

- とき 10月25日（土）午前9時30分～正午
- ところ 飯高山（集合は飯高山公園駐車場）
- 対象 市内小学生（定員はありません）
- 参加費 50円（材料代）
- 持ってくるもの 筆記用具・水筒・タオル・金づち（家にあれば）
- 申込期限 10月22日（水）午後5時まで
- 申込方法 ヴィーブルまで電話でお申し込みください。（後日、申込用紙に記入してもらいます）

平成27年 成人式実行委員募集

新成人（平成6年4月2日から平成7年4月1日生まれ）の人を対象に、成人式実行委員を募集します。

自分たちの成人式を、自分たちの手で作り上げてみませんか。お気軽にご応募ください。

なお、成人式は、平成27年1月11日（日）にヴィーブル文化会館で行ないます。

- 実行委員会開催期間 11月～平成27年1月に2～3回程度開催予定です。
- 募集人数 20人程度
- 申込期限 10月31日（金）
- 申込方法 ヴィーブルまで電話でお申し込みください。



児童館だより

児童館は、児童に健全な遊び場・機会を提供し、子どもが心身ともに豊かに発達できるよう支援するところです。行事の詳しい内容は各児童館にお問い合わせください。なお、合志市子育てサイトに各児童館だよりを掲載しています。

合志市子育てサイト

<http://kosodate.city.koshi.lg.jp/>

※お金やゲーム機など貴重品は持ってこないように、また、持たせないようにしてください。



東児童館

☎248-5203

開館時間／午前8時30分～午後5時（10月～5月）
休館日／月曜日、第2日曜日、祝日

トールペイント教室

- と き 10月19日（日）午前9時30分～正午
- 対象 小・中学生
- 定員 15人
- 参加費 200円
- 内容 好きな絵を描いて、すてきな小物入れを作ろう
- 持ってくるもの 汚れてもいいタオル

- 申込開始 10月7日（火）
児童館窓口または電話でお申し込みください。
定員になり次第締め切ります。

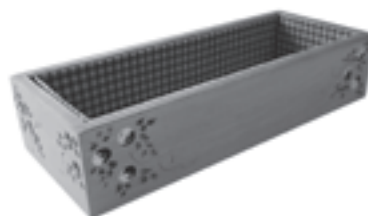

泉ヶ丘市民センター児童館

☎248-3453

開館時間／午前8時30分～午後5時（10月～5月）
休館日／月曜日、第2日曜日、祝日

秋の児童館カフェ ウーピーパイで、みんな笑顔

- と き 10月25日（土）午前10時～正午
- 対象 小学生
- 定員 先着15人
- 参加費 300円
- 内容 しっとりふわふわのウーピーパイを作ろう
（ウーピーパイは、柔らかいクッキーのような生地にクリームなどはさんだアメリカのお菓子です。）

- 申込開始 10月10日（金）午後1時30分～
代金を添えて、児童館に直接お申し込みください。
定員になり次第締め切ります。



西児童館

☎242-7008

開館時間／午前8時30分～午後5時15分
休館日／祝日、第4日曜日

気軽に走ろう！ランニング教室

- と き 11月29日（土）
午前10時～正午（午前9時50分集合）
- ところ 元気の森公園
- 対象 3歳以上
- 定員 30人程度
- 参加費 無料
- 内容 ランニングトレーナー指導のもと、ランナーの気分を味わいながら楽しく汗を流そう

- 持ってくるもの 動きやすい服装、タオル、飲み物、運動靴
- 申込開始 10月16日（木）
ふれあい館窓口または電話でお申し込みください。
定員になり次第締め切ります。
※雨天時は、ふれあい館でトレーニングをしますので、体育館シューズをお持ちください。



こちら

消費生活センターです



劇場型勧誘の

トラブルに注意！

本市で実際にあった相談事例です。このようなトラブルが身近でおきています。

相談事例

東京の消費生活センターのAさんという男性から電話があり、夫の名前で老人ホームに登録があるという。他にも通販会社など4社に申し込み登録がなされていて、そのうち2社はこちらで削除できるが、他の2社は代理人でないと削除できないので、指定したところへ連絡するよう言われた。

指定された老人ホームに電話をしたが、そこで住所を聞かれて教えてしまった。また、被災地に椅子を送っているという福祉団体からも電話があった。何だか怪しいのでそういうことが本当にあるのか確認してほしい。

(70歳代 女性)

解説

公的な機関を名乗り、いろいろな団体が登場する劇場型勧誘詐欺のトラブルが昨年よりも増えています。

話をうのみにして連絡すると、個人情報を知られるなどしてつい教えてしまいうことになりかねません。例えば車

椅子を買うために、代わりに高額な料金を振り込むよう要求されることもありますが、

消費生活センターは、特定の会社の登録を削除することはありません。実際、相談事例の消費生活センターを名乗るところへ電話してみると、全然違う会社だと言われましたがそれも本当かどうかわかりません。Aという担当者も存在しないことがわかりました。

対策

・このような不審な電話があったら、話を聞かないで、はつきりと断わり、電話を切りましょう。

・警察や公的な機関などからの電話があった場合は、本当にそういうところからなのか、一度切つてこちらから電話を掛け直してみるのもよいでしょう。

・断つてもしつこく電話がある場合や、困ったことがあったら消費生活センターに気軽ににご相談ください。

問い合わせ先

市消費生活センター

(合志庁舎2階 総務課内)

☎(248)5442

相談受付時間

平日 午前10時～午後4時

よみ人こうし

肥後狂句 どんぐり塾

安藤 玄白 整理

意外や意外 嫁はダンブも乗りこなす 真秀子
意外や意外 噂と違う夫婦仲 八千代
よか知らせ 電話の先に産声が 義坊
そら困る もう結納も済んどつと 智恵子
目が回る 朝昼抜きのダイエツト 与三郎
目が回る 客の来ん日もたまにやええ 明子
続くねえ ほんなこて残業だるか いひろ
続くねえ やつば勝負は避けられた 昭雄
続くねえ 生き甲斐にするボランテニア タミ
ドンマイ 逆転すつと良からうが 亮清
よか知らせ 念入れてまた読み返し 寸なお
意外や意外 あのケチが貯めとらだった 玄白

柘短歌会

柘植 周子 選

八月の盆が近づく十年目今は届かぬ夫を呼ぶ声 田村 哲子
初盆の法要ありて集まれる見知らぬ人と縁語り合う 高田 紘子
新しき服着た友を羨みぬお下がりに着ていた遠い日の盆 大住 保子
激怒して叩きて穴を開けし卓故人の念を囲む初盆 財津 すえみ
帰省するうからもあらず盆の夜を灯してひとり経よみてをり 内田 隆子
盆祭りすみで静けき公園に吊り提灯が風に揺れをり 高津 純子
なにげなく吐いた言葉が刺となりつき返されし刺の変体 松坂 成子
忘れまじこの青空の彼方には今も砲弾飛び交うことを 田中 美代子
日照り雨止みたるらしくワイパーを止めれば前方に虹たつが見ゆ 村上 紀美子
九才の「晴日」に今日の晴れ舞台ピアノの前に静かに座る 田村 哲子
血縁も薄れゆくかな葬終えて体温残る黒衣を吊す 財津 すえみ
盂蘭盆の墓前に対かふ雨の中慕情といふか花もしづくす 柘植 周子

合志句会

大坪 落子 選

おとうとの無口は今も墓洗ふ 落子
花サビタ原野明るくしてをりぬ 一子
大阿蘇の風立ち騒ぐ花野かな 一子
足軽く風を踏みつつ踊りけり 静子
手火花に明日の別れを惜しみをり 静子
板につく夫のエプロン今朝の秋 廣子
すやすやと嬰の眠るや法師蟬 悦子
集ふほど淋しき暮る初盆会 則子
花火見てこぼれ来し人街に満つ 敏次
父母の居し日は遠く盆の月 則子
ふるさとに揃ふ顔ぶれ夏まつり 廣子
親しげに我に寄り来る蜻蛉かな 悦子

素敵な人生 素敵なパートナー



市男女共同参画
推進懇話会副会長
野田 博之

皆さん、男女共同参画社会をご存知ですか。そう問う私自身、十分に理解しているわけではありません。この連載を通して皆さんと一緒に勉強していきたいと思えます。

先日、ある研修会で講演を聞く機会がありました。夢を大切に生きる生き方、仲間を大切に生きる生き方、そして、ありがとうの大切さを伝え、夢を広めていきましょうとの内容でした。「夢」というと壮大な事を思い浮かべがちですが、そうではありません。まずは明るい家庭をつくるということですね。人は個々にあった「らしさ」を持っていきます。自分なりの個性や能力を引き出しながら家庭や社会の中で暮らしています。

一生懸命外で働くお父さん、家庭内で子育てや家事、介護などを一手に担ってきたお母さん。私た

ちの生活においても、そうした男女の役割に関して固定観念が定着したと感じられる中で、近年急速に社会環境が変わりつつあります。豊かさや便利さの中で、とりわけ情報化の流れが急速に進んでいます。その反面、人間の距離感が遠のいたように思えます。

皆さん、明るい家庭をつくるにはどうしたらいいでしょうか。笑いのある家庭をつくるにはどうしたらいいでしょうか。お互いの個性を尊重し、これまでの固定観念を取り除き、お互い協働しながら、できる人ができることを積極的に取り組み、笑いのある家庭生活をつくることから始めましょう。共同参画の原点のひとつは家庭です。

世のお父さん方、晩酌をしたら「おやすみ」ではなく、食卓を囲みながらまずは子どもと一緒に話しましょう。子どもたちの夢をなくす言葉の上位は、「今日も疲れた」という言葉だそうですね。疲れていても元気で明るい家庭の空気をつくりましょう。親の輝く姿は子どものやる気を引き出すそうです。

「夢」「共同参画」というものはそういうことから始まると思います。

人権よもやま話

秋号



人権擁護委員
池頭 由美子

日々の生活から
結婚して33年が経ちます。お互いを思いやり、支え合って、明るく仲のよい夫婦でいたいと思っています。

食べることは生きるための源です。体にいい食事を作りたいと自分なりに心がけていますが、毎日の料理には頭を悩ませます。「今日は何を食べたい？」と夫に聞いても「何でもいいよ」という答えが返ってくることはありません。そんなときは、畑でとれた野菜であり合わせの夕食を作ったりします。それでも食後に「おいしかったです」と言ってくれるとにっこりできます。

また、同じ問いかけに対して「焼き魚でいいよ」という返事と「焼き魚がいいよ」という返事ではどうでしょうか。言った方は軽い気持ちだとしても、受け取る方は気持ちが大変違います。

例えば妻が熱発して寝込んだとき、夫から「いいよ。いいよ。寝てなさい。夕食は外で食べてくるから心配しないで」と言われたらどうでしょうか。妻に対する優しさからの言葉かもしれません。しかし、妻と夫が入れ替わったと仮定したらどうでしょうか。私は病気の妻の食事を気遣い、元気づけることが夫の優しさだと思います。

阿蘇大津人権擁護委員協議会の社会福祉部会では、各地域の高齢者サロンに出掛けていくことがあります。啓発ビデオを見たり、人権作文を読んだり、簡単な運動や手遊びをしたりして、楽しみながら一緒にサロンで学んでいます。「今日は来てよかった」「ためになつたよ」「また、来てね」など、私を元気にさせる魔法の言葉もありません。人権啓発活動を行なう中で心が洗われ、幸せになっていく自分があります。これからも多くの皆さんと交流を深め、家族や地域で思いやりの心や笑顔の輪を大きくしていきたいと思えます。

もちろん、年を重ねてきたからこそ夫婦の絆も強くしたいですね。

間違いさがし

上・下の絵から「7つ」違いを探し、答えをはがきに書いて送ってください。正解者の中から10人に、「図書カード(500円分)」をプレゼント。

- 締め切り 10月31日(金)必着
- 応募方法 はがきに必要事項を記入して、ご応募ください。

<裏面>

10月号

①□□□□	⑤□□□□
②□□□□	⑥□□□□
③□□□□	⑦□□□□
④□□□□	

住所・氏名・年齢・
電話番号
ご意見、ご感想など

8611195

合志市役所
「間違いさがし」
係

先月号の答え

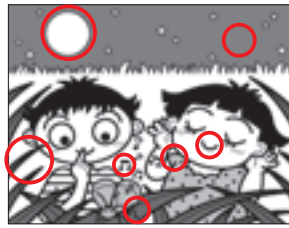

※当選者の発表は発送をもって代えます。



絵 佐藤峰子さん(黒石団地)



農家マーケット 合志市物産館「弁天」

今月の旬情報

小さいけれど栄養豊富! ミノトマト

夏のイメージが強いミノトマトですが、実は今の時期に旬をむかえます。

その名の通り果実の大きさは小さいですが、中には栄養がギュッとつまっています。トッピングや彩りに使われることが多いミノトマトですが、ぜひ食卓の主角として使ってみてはいかがでしょうか。

簡単! ミノトマトでおもてなし料理 ミノトマトのマリネ

【マリネ液材料】

オリーブ油…大0.5、りんご酢…大1、塩…少々
ブラックペッパー…適量、バジル…適量

- ①ミノトマトを湯むきする(10個程度)
(沸騰したお湯に30秒ほど入れた後、ザルにあげ冷水にさらすと皮がつるんとむけます)
- ②①にマリネ液を混ぜ、冷蔵庫で冷やす

合志市物産館「弁天」 ☎342-5554
営)午前9時~午後7時 休)第2木曜日

地プラ事務局が行く!

合志ブランド認証品の楽しみ方

ごまの風味が生きてます!

国産ごまドレッシング

第8弾



国産の新鮮なごまをふんだんに使った
まろやかなドレッシング

ごまドレッシングを 使ってパスタに挑戦!

【材 料】パスタ、豚肉、ネギ(お好きな野菜でOK)、国産ごまドレッシング、麺つゆ、塩コショウ、いりごま、オリーブ油、にんにく

- ①パスタを少し硬めに茹でる。豚肉も茹でておく。
- ②にんにくをオリーブ油で炒め、豚肉、ネギを加える。
- ③②にパスタを加え、さっと炒めたらごまドレ、麺つゆを加える。
- ④塩コショウで味を調え、お好みでいりごまをかければ完成。



販売者:株式会社 釜屋
☎248-0044 住)栄3610-70

合志市物産館「弁天」でも販売しています

問い合わせ先 一般社団法人 クラッシーノこうし ☎342-5554 FAX 342-5550

ホームページ <http://www.klassino-koshi.jp>

お知らせ カレンダー

●コミュニティ施設休館

(御代志市民センター・須屋市民センター・黒石市民センター・野々島公民館)

▲ヴィーブル休館・市民体育館休館 ○みどり館休館

★市立図書館休館 ■老人憩いの家休館 ◆ふれあい館休館

市県民税 第5期
国民健康保険税 第5期
固定資産税 第5期
の納期限日は
10月31日(金)です

口座振替も 10月31日(金)です

10/2 木	3 金	4 土
3歳児健診 13:15~13:45 ふれあい館 図書館延長開館 20:00まで 西合志図書館	マタニティ学級 13:30~15:30 泉ヶ丘市民センター	星空観望会 19:00~21:00 西合志図書館天文台

5日	6日	7日	8日	9日	10日	11日
窓口証明業務 日曜日開庁 9:00~13:00 合志庁舎	休▲●★■◆	1歳6カ月児健診 13:15~13:45 泉ヶ丘市民センター	こころの相談 13:45~要予約 西合志庁舎 皆既月食観望会 19:00~21:30 西合志図書館天文台	1歳6カ月児健診 13:15~13:45 ふれあい館 図書館延長開館 20:00まで 西合志図書館	健康育児相談 9:30~11:00 泉ヶ丘市民センター 法律・行政・心配ごと相談 10:00~14:30 みどり館	星空観望会 19:00~21:00 西合志図書館天文台 スポーツフェスティバル 8:30~12:30 ヴィーブル
窓口証明業務 日曜日開庁 9:00~13:00 合志庁舎 ふれあいコンサート 10:00~ ヴィーブル文化会館	休■◆	休○	健康育児相談 9:30~11:00 ふれあい館	7カ月児健診 13:15~13:45 ふれあい館 図書館延長開館 20:00まで 西合志図書館 ブックスタート 14:00~16:30 ふれあい館	休	星空観望会 19:00~21:00 西合志図書館天文台
窓口証明業務 日曜日開庁 9:00~13:00 合志庁舎 子どもフェスティバル 9:00~14:30 ヴィーブル	休▲●★■◆	休○	4カ月児健診 13:15~13:45 ふれあい館	4カ月児健診 13:15~13:45 泉ヶ丘市民センター 図書館延長開館 20:00まで 西合志図書館	7カ月児健診 13:15~13:45 泉ヶ丘市民センター ブックスタート 14:00~16:30 泉ヶ丘市民センター	星空観望会 19:00~21:00 西合志図書館天文台 図書館まつり 10:00~ 西合志図書館 こうし市秋祭り 開場 9:00~ 開会 10:00~ カントリーパーク
窓口証明業務 日曜日開庁 9:00~13:00 合志庁舎 図書館まつり 10:00~ 西合志図書館	休▲●★■◆	休○	休	図書館延長開館 20:00まで 西合志図書館	休★	星空観望会 19:00~21:00 西合志図書館天文台
窓口証明業務 日曜日開庁 9:00~13:00 合志庁舎	休■◆	休▲●★○	3歳児健診 13:15~13:45 泉ヶ丘市民センター 法律・行政・心配ごと相談 10:00~14:30 ふれあい館	健康育児相談 9:30~11:00 泉ヶ丘市民センター	3歳児健診 13:15~13:45 ふれあい館 図書館延長開館 20:00まで 西合志図書館	星空観望会 19:00~21:00 西合志図書館天文台 ボランティア表彰式 10:00~11:30 ヴィーブル文化会館 高齢者教養講座 ことぶき大学生 14:00~16:00 御代志市民センター

消費生活センター	相談方法……電話・来庁 ☎ 248-5442	ところ……合志庁舎 総務課内 消費生活センター
家庭児童・女性相談窓口	相談方法……電話・来庁 ☎ 242-1240	ところ……西合志庁舎 子育て支援課内 家庭児童・女性相談室
黒石原演習場関係	総務課 総務・男女共同参画班 ☎ 248-1112	

問い合わせ先

合志市役所	須屋支所……☎ 345-4400	ふれあい館……☎ 242-7000	ユーパレス弁天……☎ 348-2626
合志庁舎……☎ 248-1111(代)	泉ヶ丘支所(市民センター)……☎ 248-3453	三つの木の家……☎ 248-6277	人権ふれあいセンター……☎ 248-3893
〒861-1195 合志市竹迫 2140	御代志市民センター……☎ 242-1190	老人憩いの家……☎ 242-2030	合生文化会館……☎ 242-3218
西合志庁舎……☎ 242-1111(代)	ヴィーブル……☎ 248-5555	西合志図書館……☎ 242-5555	
〒861-1193 合志市御代志 1661-1	みどり館……☎ 248-0400	合志図書館……☎ 248-5754	
健康づくり推進課 ☎ 242-1183	市民課 ☎ 248-1113	税務課 ☎ 248-1114	生涯学習課 ☎ 248-5555
西合志図書館 ☎ 242-5555	合志図書館 ☎ 248-5754	合志市社会福祉協議会 ☎ 242-7000	クラッシーこうし ☎ 342-5554
企画課 ☎ 248-1813			

2014

こうし市秋祭り

～史上最強の遊園地～



とき

10月25日(土)

開場 午前9時～
開会 午前10時～
終了予定 午後5時
※荒天時は中止



ところ

農業公園カントリーパーク
(当日は入場無料です)

主催 問い合わせ先

一般社団法人 クラッシェノこうし

☎342-5554

<http://www.klassino-koshi.jp>

エコまつり

～エコな暮らしを楽しもう～

エコ体験やフリーマーケットなど、
楽しいイベントが盛りだくさん♪

主催：市エコまつり実行協議会

同時開催

🎊 **こうしバル**

「こうしバル」では屋台がたくさん並びます。
おいしいものをたくさん食べよう。

🎊 **わくわくアスレチックパーク**

一日中遊んで楽しめる超大型遊具が盛り
だくさん。

🎊 **大声大会**

(子どもの部10:30～、大人の部15:00～)

🎊 **プロスポーツ選手とふれあおう**

(11:00～) 県内のプロスポーツ選手と一緒に
ゲームなどで楽しめるコーナー。

🎊 **キャラクターショー ドラえもん**

(11:30～、15:30～)

🎊 **弁天太鼓**

(12:30～) 迫力ある太鼓演奏。

🎊 **弁天様行列**

(14:00～) 七福神「弁天様」の行列。

🎊 **合志市音頭総踊り**

(16:00～) みんなで踊ろう、合志市音頭。

協賛 セミコンテクノパーク協議会

※イベント内容などが変更になることがあります。ご了承ください。

※8月末現在
()内は前月比

人口 58,631(+ 68)

世帯 22,172(+ 43)

出生……64 転入……175
死亡……27 転出……144

動き



発行/合志市
編集/企画課
☎248-1813
〒861-1195
熊本県合志市竹迫2140
ホームページアドレス
<http://www.city.koshi.lg.jp>
Eメール kikaku@city.koshi.lg.jp
発行日/平成26年10月2日



携帯用サイト

表紙で紹介した動物愛護祭りのイベントの一つに、犬・猫の譲渡会がありました。迷子になったり、捨てられた犬・猫の新しい家族(飼い主)を募るものです。殺処分される前にボランティアの方が保護し、新しい家族が見つかるまで自宅で世話をしています。

動物も、私たちと同じで痛みや寂しさを感じます。食事や健康管理も大切で、動物と一緒に暮らすということは、家族が一人増えるということ。最期まで愛情と責任を持って世話をする覚悟が必要です。殺処分される命が一つでも減るようお願いしながら、自分にできることを始めようと思った二日でした。

まずは、身近な動物の健康管理から。実家にいる、太ったチワワのダイエットに着手したいです。

ちびっ子
ふで