

5

May 2015

Number 111

広報

ごうし



ねえねえ、似合う？



国道3号熊本北バイパスが全線開通しました

3月28日、国道3号熊本北バイパスの須屋～熊本市北区四方寄町間（1.8Km）が開通し、全7.6Kmが利用できるようになりました。

開通にあたり、北部東小学校で記念式典を開催。須屋高架橋近くの道路上では、九州地方整備局の金尾局長や蒲島知事、熊本市の大西市長、荒木市長など関係者がテープカットを行ない、道路の完成を祝いました。

通り初めでは地域住民約1,200人が新しい道路を歩き、午後3時頃から一般車両の通行が始まりました。



開通式の様子はYoutube合志チャンネルで見ることができます

●問い合わせ先 建設課 管理計画班（西合志庁舎） ☎242-1276

当選証書付与 熊本県議会議員一般選挙の当選人決定

4月3日に告示された県議会議員一般選挙（合志市選挙区、定数1人）は、現職の高木健次議員の他に立候補者が無かったため、無投票となりました。

これを受け、市選挙管理委員会では4月14日に選挙会を開き、高木議員の当選を正式に決定。また、選挙会後に木下政治選挙管理委員会委員長から高木議員へ当選証書が付与されました。



当選証書を付与された高木健次議員（左）

●問い合わせ先
市選挙管理委員会事務局（合志庁舎 総務課内）
☎248-1112

健康づくりの推進に向けた 取り組みを開始

4月2日、全国健康保険協会（協会けんぽ）熊本支部と市は、心身共に健康で暮らすための取り組みを連携・協働して推進し、市民の健康寿命を延ばすために包括協定を締結しました。

本協定により、特定健診・がん検診などの受診促進や健康づくりに係る広報、周知・啓発活動のほか、医療情報など豊富なデータを共同分析し、市の特性に合わせた取り組みを行なっていきます。



市長（左）と協会けんぽ熊本支部の斉藤支部長（右）

●問い合わせ先
健康づくり推進課 健康推進班（西合志庁舎）
☎242-1183

今月の表紙



4月9日に行なわれた西合志第一小学校の入学式の日の様子です。

新1年生17人が、ドキドキワクワクしながら入学式に臨みました。式で名前を呼ばれると、一人一人が元気に返事。教室に入ったあとは、先生から新しい教科書や帽子などを受け取りました。黄色い帽子がとてもよく似合いますね。

今月の主な話題

平成27年度合志市の予算	4
児童手当現況届 6月30日（火）までに提出を	6
65歳以上の皆さんへ 介護保険料を改定しました	10
New Faces! 平成27年度新規採用職員を紹介します	27

合志市誕生10周年記念事業

ロゴマーク・キャッチフレーズ決定！



本市誕生10周年のPRを行なうロゴマーク・キャッチフレーズを募集した結果、県内外より合計69点の応募が寄せられました。厳正なる審査の結果、松根透さん（永江団地）の作品が採用されました。

鮮やかな色彩を使用したデザインと「健康都市こうし」を目指す本市の意図に沿うキャッチフレーズが入ったロゴマークは、本年度の10周年記念イベントなどの広報活動で活用していきます。

※ロゴマーク・キャッチフレーズは、使用届出により誰でも使用することができます。詳しくはお尋ねください。

●問い合わせ先 政策課 政策班（合志庁舎） ☎248-1028

合志市カントリーパークリレーマラソン2015

たすきをつないで42.195Km



4月4日、農業公園カントリーパークで合志市カントリーパークリレーマラソン2015を開催しました。

市内外から186チーム・1,626人が参加し、たすきをつないで仲間と共に42.195kmを快走。精鋭を集めて記録を狙うチーム、楽しみながら走るチーム、揃いのユニホームや奇抜なコスチュームで盛り上がるチームなど、参加者はそれぞれの楽しみ方で完走を目指しました。また、会場では焼きそばや唐揚げなどの販売のほか、スイカやバナナが振る舞われ、リレーを待つランナーも出番の合間に舌鼓を打っていました。

最初にゴールしたのは一般部門エントリーのGGRC熊本Aチーム。メンバーが一致団結し、2時間5分9秒で、見事大会2連覇を達成しました。

順位表

部門	1位	2位	3位
一般の部	GGRC 熊本A	GGRC 熊本B	JJBRCZ
職場中間の部	熊本県庁 駅伝部	熊本市消防局	DESPORT
シニアの部	JJBRC	還暦間近 ランナーズ	鮎の里 甲佐 KIZUNA
ジュニアの部	BELIEVE ファミリー	愉快的仲間たち	Senoue Family



1.合図と共に一斉にスタート 2.5.次の走者につなぐのは、たすきだけでなく仲間との絆 3.沿道の応援に思わず笑顔 4.6.緑の中を気持ちよく駆け抜けたランナーたち 7.フィニッシュは仲間と一緒に笑顔でゴール

平成27年度 合志市の予算



3月に行なわれた第1回定例会で、平成27年度の当初予算が議決されました。

一般会計の予算額は187億3,500万円、特別会計(3会計)の予算総額は116億5,918万7千円となりました。一般会計総額を前年度と比較すると17億4,600万円の増。前年度は3月に市長選挙が予定されたことで、政策的経費を除いた骨格予算として編成したことも影響しています。

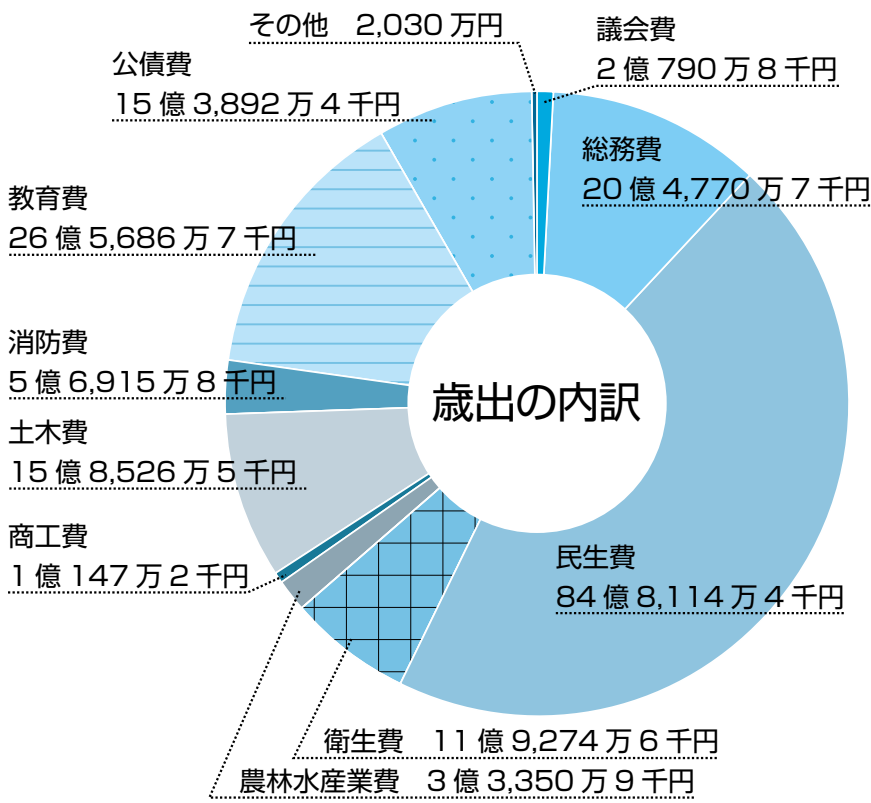

歳出の主なもの

議会費

議員共済金負担金・・・5,966万7千円

総務費

まちづくり会社出資金・・・250万円
合併10周年記念式典運営委託料・・・115万円

民生費

障害福祉サービス給付費・・・8億7,166万円
児童発達支援・放課後等
デイサービス給付費・・・1億821万4千円
自立相談支援事業委託料・・・1,350万円
こども医療費・・・2億4,780万円
保育所運営費負担金・・・23億1,250万1千円
児童手当・・・12億7,704万8千円
児童扶養手当・・・2億5,796万4千円
子育て世帯臨時特例給付金・・・3,300万円

衛生費

ごみ収集運搬委託料・・・1億8,053万8千円
再生資源集団回収助成金・・・1,105万円
予防接種委託料・・・2億2,000万円
健康診査委託料・・・1億2,249万7千円

農林水産業費

青年就農給付金・・・1,687万5千円
菊池台地土地改良事業費負担金・・・6,633万2千円

商工費

クラッシーノこうし運営補助金・・・1,760万円
総合健康センター指定管理委託料・・・930万円
市商工会補助金・・・1,230万円

土木費

社会資本整備総合交付金事業・・・1億7,747万9千円
市道改良事業・・・3億6,954万5千円
市営住宅整備事業・・・5,232万4千円
下水道事業会計負担金・・・5億7,250万9千円

消防費

移動系防災無線更新整備工事費・・・2,160万円

教育費

図書館(3館分)図書購入費・・・2,000万円
校舎等施設修繕事業(小学校)・・・8億2,452万円
校舎等施設修繕事業(中学校)・・・1億6,198万2千円
ラジオ体操による市民の健康づくり事業・・・286万1千円

予算	内容	水道事業会計	工業用水道事業会計	下水道事業会計
収益的収入	料金・使用料など	7億8,505万7千円	5,391万8千円	12億9,658万7千円
収益的支出	施設の運転管理費など	6億2,413万2千円	4,017万5千円	15億4,708万7千円
資本的収入	負担金、補助金、企業債など	5億3,055万7千円	506万円	9億6,829万8千円
資本的支出	施設の建設費用、企業債償還など	10億3,445万5千円	506万円	12億387万4千円



一般会計予算 187億3,500万円

(前年度比 17億4,600万円の増)

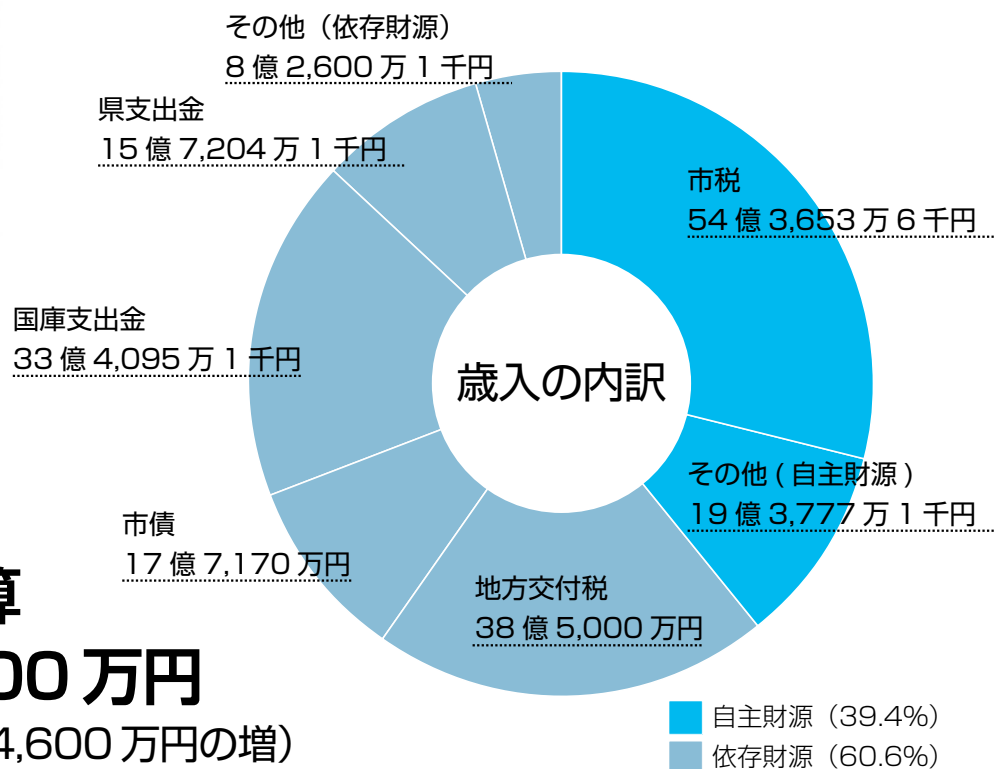

基金の状況 (平成26年度末見込高)

財政調整基金・・・約37億円
減債基金・・・約5億円
特定目的基金・・・約26億円

市債の状況 (平成26年度末見込高)

合併特例事業債・・・約47億円
臨時財政対策債・・・約81億円
その他市債・・・約38億円

特別会計の当初予算額

国民健康保険特別会計
・・・73億444万2千円 (+15.8%)
後期高齢者医療特別会計
・・・5億1,517万5千円 (+5.1%)
介護保険特別会計
・・・38億3,957万円 (△1.5%)
※()内は前年度比

歳入の主なもの

個人市民税 (現年分)・・・22億4,308万9千円
法人市民税 (現年分)・・・3億6,290万円
固定資産税 (現年分)・・・23億1,100万円
たばこ税・・・3億2,300万円
地方消費税交付金・・・5億5,600万円
普通交付税・・・35億円
特別交付税・・・3億5,000万円
財政調整基金繰入金・・・5億9,185万2千円
繰越金・・・2億7,000万円
合併特例事業債・・・8億9,140万円
臨時財政対策債・・・8億5,000万円
障害者自立支援給付費
国庫負担金・・・4億3,393万2千円
県費負担金・・・2億1,696万6千円
保育所運営費国庫負担金・・・9億678万6千円
// 県費負担金・・・4億5,339万3千円
児童手当国庫負担金・・・8億9,368万2千円
// 県費負担金・・・1億9,168万2千円
子育て支援対策臨時特例交付金・・・3,201万8千円

地方公営企業会計の当初予算額

水道事業会計、工業用水道事業会計、下水道事業会計は、地方公営企業法の適用を受ける事業です。このため、民間企業のように収益的収支と資本的収支の2つに分けた会計処理を行なっています。なお、地方公営企業は、使用する皆さんがお支払いになる料金などで運営されています。

● 問い合わせ先

財政課 (合志庁舎) ☎248-1667

● 問い合わせ先 上下水道課 (合志庁舎) ☎248-1159

児童手当現況届

6月30日（火）までに提出を

児童手当を受給中の人へ

現況届の用紙を郵送しますので、6月中に必ず提出してください。

提出がない場合、受給資格があっても手当を受けることができませんのでご注意ください。

● 提出書類

・ 受給者の健康保険証の写し（国民年金加入者は不要）

・ 平成27年度児童手当所得証明書（平成27年1月1日現在で本市に住所を有しない人）

・ 生計監護申立書（受給者と児童が住所を別にする場合。現況届の裏面）

・ 児童の世帯全員分が記載された住民票（児童が市外に住所を有する場合）

● 提出先

子育て支援課、市民課（合志庁舎）、須屋支所、泉ヶ丘支所

※6月の日曜開庁（合志庁舎・午前9時～午後1時）でも受け付けています。

※本年度は子育て世帯臨時特例給付金の受け付けを同時に行ないますので、給付金の返信用封筒で郵送提出もできます。

● 児童手当とは

● 支給対象

中学校修了までの児童を養育している人（父母ともに収入がある場合は、健康保険や税の扶養をしていて、生計をみている比重が重い人）に支給されます。ただし、前年（1～5月分につ

いては前々年）の所得が一定額以上の場合には、児童手当額は左記のとおり減額されます。（特例給付）

児童手当支給月額

対象	金額
3歳未満 (3歳の誕生日まで)	一律 15,000円
3歳以上小学校修了まで	第1・2子 10,000円 第3子以降 15,000円
中学生	一律 10,000円
所得制限者 (特例給付)	児童1人につき 5,000円

● 支給手続き

児童を養育する家計の主たる生計維持者が申請し、住所地の市区町村長（公務員は勤務先）の認定を受けることにより、申請した翌月分から支給されます。

● 支払い時期

原則として毎年2月、6月、10月に、それぞれの前月分までが支給されます。

● 所得制限限度額

所得制限限度額は、前年（1～5月分）については前々年）の所得額で判定されます。また、所得には一定の控除があります。なお、所得制限限度額は年によって変更されることがあります。詳しくは子育て支援課（公務員の方は勤務先）へお問い合わせください。

なお、具体的な所得制限限度額は次のとおりです。

所得制限限度額

扶養親族等の数	所得額	収入額
0人	622万円	833万3千円
1人	660万円	875万6千円
2人	698万円	917万8千円
3人	736万円	960万円
4人	774万円	1,002万1千円
5人	812万円	1,042万1千円

※所得税法に規定する老人控除対象配偶者または老人扶養親族がある人の限度額（所得額ベース）は、右記の額に当該老人控除対象配偶者または老人扶養親族1人につき6万円を加算した額

※扶養親族などの数が6人以上の場合の限度額（所得額ベース）は、1人につき38万円（扶養親族等が老人控除対象配偶者または老人扶養親族であるときは44万円）を加算した額

● 問い合わせ先

子育て支援課（西合志庁舎）
☎（242）1159



受け付けが始まります

子育て世帯臨時特例給付金

問い合わせ先 子育て支援課（西合志庁舎）

☎(242)1159

子育て世帯臨時特例給付金の申請を受け付けます。支給の対象となる可能性がある人に、6月初めに児童手当現況届と共に申請書などを郵送します。

● **給付対象** 次の要件を満たす人

- ①平成27年6月分の児童手当の受給者
- ②平成26年分の所得が児童手当の所得制限額未満

● **給付額**

対象児童1人につき3,000円

※臨時福祉給付金の対象児童や生活保護制度の被保護者にあたる児童も含まれます。

● **申請方法**

申請書に同封された返信用封筒に必要書類を入れ、返送してください。

※子育て支援課、市民課（合志庁舎）、須屋支所、泉ヶ丘支所、6月の日曜開庁（合志庁舎・午前9時～午後1時）でも受け付けています。

● **申請に必要な書類**

- ①申請書
- ②本人確認の書類写し（免許証・保険証・旅券・住民基本台帳カードなど）
- ③振り込み希望の金融機関口座番号が

分かる通帳部分の写し（キャッシュカードも可）

※児童手当振込口座を希望する場合、

②③は不要です。

● **申請受付期間**

6月1日（月）～30日（火）

※児童手当現況届と同時に受け付けを行ないますので、申請期間が昨年より短くなります。

● **支払（振込）予定日**

10月9日（金）

※児童手当の支給日と同日

職場から児童手当を受けている公務員の人へ

申請書は郵送しませんので、所属庁が交付する証明済みの申請書を、5月31日時点で住んでいる自治体に提出してください。公務員の人への申請期限は8月31日（月）です。

※自治体により期限は異なります。※期限を過ぎると受け付けることができませんのでご注意ください。



国民年金保険料の納め忘れはありませんか

後納制度が9月末で終了します

問い合わせ先 健康づくり推進課

熊本西年金事務所

☎(242)1183
☎(355)3261

後納制度とは、過去10年以内に国民年金保険料の納め忘れがある人が申し込みをすると、平成24年10月から平成27年9月までの3年間に限り国民年金保険料を納めることができる制度です。

後納制度を利用することで、年金額が増える場合や、納付した期間が不足して年金を受給できなかった人が年金受給資格を得られる場合があります。

後納：納め忘れがある（未納）期間を納付する

追納：免除の承認を受けていたが後から納付する

なお、後納には審査が必要となります。審査で承認された後、納付書で納めます。

● **利用できる人**

- ①20歳以上60歳未満の人で、10年以内に納め忘れの期間（免除以外）や未加入期間がある人
- ②60歳以上で年金受給資格がなく任意加入中の人など

※60歳以上で老齢基礎年金を受け取っている人は申し込みできません。

● **申し込み先**

熊本西年金事務所

国民年金保険料の免除期間・猶予期間がある人へ

「追納」をお勧めします

国民年金保険料の免除（全額免除・一部免除）・若年者納付猶予・学生納付特例の承認を受けた期間がある場合、保険料を全額納めたときよりも老齢基礎年金の受け取り額が少なくなります。

そこで、将来受け取る老齢基礎年金を増額するために、これらの期間の保険料は、10年以内であればさかのぼって納めることができます（追納）。

ただし、免除などの承認を受けた期間の翌年度から起算して3年目以降に追納すると、当時の保険料額に一定の加算額が上乗せされます。

追納の申し込みは、熊本西年金事務所までお願いします。

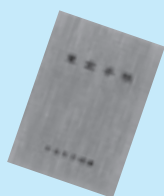

市上下水道事業運営審議会委員を募集します

問い合わせ先 上下水道課 庶務料金班 (合志庁舎)

☎(248)1159

市では、水を安定的に供給するための水道事業や、汚れた水をきれいにして河川や海に戻し水質の保全などの役割を担う下水道事業に取り組んでいきます。

これらの事業の運営について、市長の諮問に応じて審議する機関として市上下水道事業運営審議会を設置していただきます。

委員の改選に当たり、市民の皆さんから委員を募集します。

●委員の仕事

・上下水道事業の運営に関する審議
(例) 水道料金や下水道使用料に関することなど

・その他市長が事業運営上必要と認める事項についての審議

※費用弁償などの支給有り。

●募集人数 3人程度

(作文などを参考に選考)

●任期

選任の日より平成29年4月30日

●応募資格

次の①、②の要件を満たし、年2〜4回程度の会議に出席できる人

① 次のいずれかに該当する20歳以上の

人

・本市に居住する人

・水道事業または下水道事業の受益者(公共下水道、農業集落排水事業、個別排水処理施設事業を含む)

・本市で事業を営むまたは活動する人(代表者)

② 本市の上下水道事業に対して関心のある人

●応募方法

住所、氏名、性別、年齢、電話番号を明記し「応募の理由」と「本市の上下水道事業について考えること」の作文(1,000字以内)を上下水道課まで提出してください。様式は問いません。標準応募用紙を市ホームページに掲載しています。応募は持参、郵送、FAX、Eメールで提出してください。

●募集期限 5月28日(木) 午後5時



脳いきいき教室受講者・ 学習サポーター募集

読み書き・計算の学習で脳を活性化させる認知症予防教室の受講者と、教室運営を手伝ってもらうボランティア(学習サポーター)を募集します。

- とき 6月3日(水)～11月18日(水)
- ところ ふれあい館
- 申込期限 5月29日(金) 必着

受講者

- 対象者 65歳以上の人で毎週1回学習教室への参加と、毎日10分程度の自宅学習ができる人
- 活動時間 毎週水曜日 午前10時～11時10分
- 内容 教材を使った簡単な読み書き・計算
- 参加費 1回200円(教材・保険代)
- 募集人数 20人(定員を超えた場合は抽選)

学習サポーター

- 対象者 高齢者の心身の健康増進に理解があり、5月20日(水)の事前研修会に参加できる市民(交通費程度支給)
- 活動時間 毎週水曜日 午前9時30分～2時間程度
- 活動内容 教室運営補助や受講者の学習支援

高齢者の生きがいと健康づくり推進事業 いきいき講座受講生募集

木工教室(定員10人)

- とき 7～2月(第2・4土曜日) 全16回 午前9時30分～正午

- ところ 野々島公民館

男性の料理教室(定員16人)

- とき 6～3月(第4火曜日) 全10回 午前10時～正午

- ところ ふれあい館

- 対象 市内在住のおおむね65歳以上の人

- 参加費 (材料費別) 木工教室 1,500円
料理教室 1,000円

- 申込期限 6月12日(金) 必着

※両講座とも、都合により日程が変わる場合があります。

※定員を超えた場合は抽選。結果は郵送にて通知します。

ー共通ー

- 申込方法 講座名・氏名・住所・年齢・電話番号を明記し、市社会福祉協議会窓口へ直接または郵送・電話・FAXでお申し込みください。
- 問い合わせ先 市社会福祉協議会 地域福祉課(ふれあい館)
☎242-7000 FAX 242-6635

あなたも恵楓園のガイドになりませんか

よくわかるハンセン病問題講座

問い合わせ先 福祉課 社会福祉班 (西合志庁舎)

☎(242)1149

ハンセン病の隔離の歴史、差別と闘って生きた人たちの歴史を学ぶ基礎的な講座を開催します。

ハンセン病とは何か。なぜ隔離政策がとられ、そこでどんなことが起こったのか。菊池恵楓園で人権の大切さ、生きることの意味の深さ、命の尊さを勉強してみませんか。

また、この講座を修了すると、菊池恵楓園のボランティアガイドとして認定されます。

※前回以前に未了の講座がある人は、参加の際に前回までの受講カードを必ずお持ちください。

●とき

5月23日(土)・30日(土) 2日間

●ところ 菊池恵楓園内 恵楓会館

●受講料 無料

●申込方法

受講申込書に必要事項を記入し、FAXで左記のいずれかまでお申し込みください。

・菊池恵楓園入所者自治会

FAX(288)0337

・菜の花法律事務所

FAX(322)7732

養成講座日程

5月23日(土)	5月30日(土)
9:00～ 受付	9:00～ 受付
開講式・オリエンテーション	9:30～11:30 恵楓園の医療、介護の実態
10:00～12:00 ハンセン病問題の歴史	昼食
昼食	12:30～14:30 熊本で起きた事件 ～本妙寺・黒髪小・菊池事件～
13:00～15:00 ハンセン病問題基本法	休憩
休憩	14:45～16:30 園内・社会交流会館見学
15:15～16:45 ハンセン病の医学	修了式・ガイド認定

●受講申込書設置場所

合志庁舎ロビー、福祉課、須屋支所、泉ヶ丘支所、ヴィーブル、御代志市民センター

※市ホームページからダウンロードもできます。

●申込期限 5月18日(月)

まちづくり団体の 設立を応援します

‘みんなですめるまちづくり’



まちづくり活動を行なう市民団体の新規設立を応援するため、「まちづくり団体等設立支援補助金交付要綱」を制定しました。1団体10万円を限度として補助します。補助の対象となる団体は次のとおりです。

- ①主に市内を活動拠点としてまちづくり活動を始めようとする新規の団体
- ②構成員の半数以上が本市に在住または在勤し、5人以上で構成される団体
- ③会則、事業計画、予算、決算を示すことができる団体
- ④入会に制限がなく、市民に開かれた団体
- ⑤設立に際し、他の公的助成を受けていない団体
- ⑥地域づくりネットワークに加入できる団体

※営利や宗教、政治活動、個人の趣味的活動を目的とした団体、その他、活動内容が適当と認められない団体は対象外です。

※詳しい内容や申請方法は、市ホームページをご覧ください。

●問い合わせ先

企画課 企画広報班 (合志庁舎)

☎248-1813

住宅リフォーム助成事業 指定工事店募集



住宅リフォーム助成事業を適用した工事を受注するためには、市から工事店の指定を受ける必要があります。なお、昨年度指定を受けた工事店は、更新手続きは不要です。

●説明会

- ・とき 6月1日(月) 午後7時～
- ・ところ 市商工会支所(竹迫)

●指定要件 次の全てに該当する事業者

- ①次のいずれかに該当する人
 - ・市商工会会員(すまいアレコレこうしたい)
 - ・市競争入札参加資格者名簿登載者
 - ・市小規模工事等契約希望者名簿登録者
 - ・市下水道排水設備指定工事店または市指定給水装置工事事業者

②市内に本店、支店、営業所を有する法人または個人事業者

③市が開催する講習会に参加できる事業者

- 登録期間 助成事業が終了するまで
- 受付期間 6月1日(月)～随時

●申し込み・問い合わせ先

商工振興課(合志庁舎)

☎248-1115

65歳以上の皆さんへ

介護保険料を改定しました



介護保険事業を円滑に運営するため、3年ごとに介護保険事業計画を策定し、介護サービス費用の見込み量などに基づいて介護保険料を算定しています。

介護保険標準給付費の推移

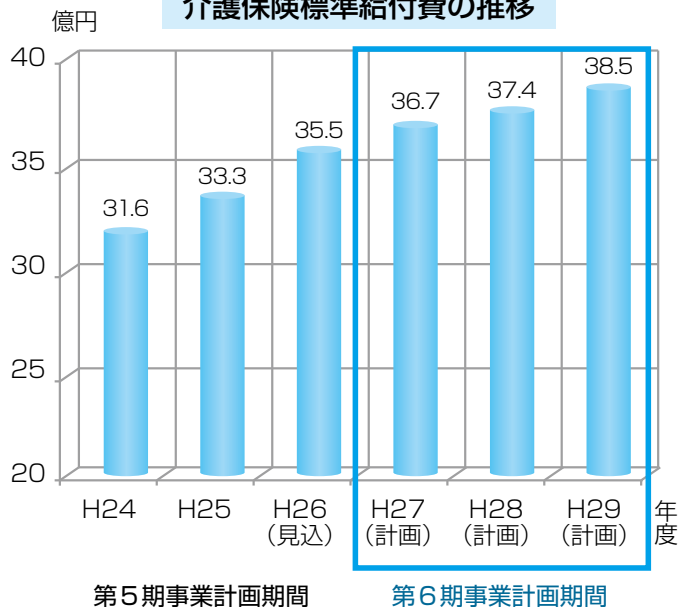

財源内訳

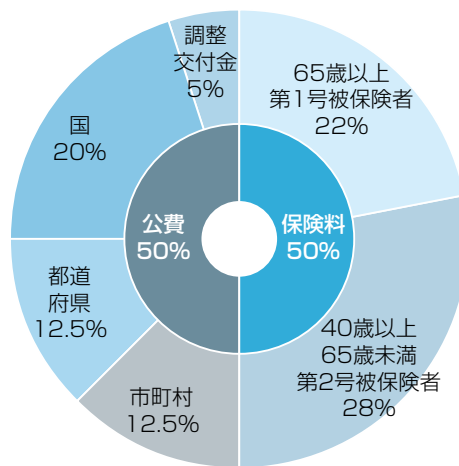

※平成27年度から、65歳以上の人(第1号被保険者)の負担割合が、これまでの21%から22%に変更されました。

保険料基準額が月額 5,200 円から月額 5,400 円に

平成27年度からの第6期保険料は、65歳以上の人(第1号被保険者)の保険料の負担率の増や国からの財政調整交付金の減額、特別養護老人ホームの整備や使われる介護サービス費の増加などにより上昇することとなります。そのため、本市では介護給付費準備基金(積み立て)を全額取り崩し、保険料の大幅な上昇を抑えています。



基準額の決まり方

(合志市で必要な介護保険標準給付費など) × (65歳以上の人の負担分 22%)

(合志市に住む65歳以上の人の数)

= 保険料基準額
5,400円 (月額)

保険料引き上げの要因

第5期保険料 (基準月額)		5,200円
上昇の要因	65歳以上の人 (第1号被保険者) の負担割合の変更 (21%→22%)	+250円
	国からの財政調整交付金の減額 (-8,988万円)	+184円
	特別養護老人ホームの整備や使われる介護サービス費の増加	+55円
緩和の要因	介護報酬の引き下げ (平均-2.27%)	-119円
	一定以上所得者の利用負担割合の見直し (1割→2割)	-72円
	介護給付費準備基金 (積み立て) の取り崩し (4,800万円)	-98円
第6期保険料 (基準月額)		5,400円

負担能力に応じた保険料に

65歳以上の人の保険料は、下記のとおり本人と世帯の合計所得金額、住民税の課税状況などにより、所得に応じた保険料を設定しています。本年度から所得段階の設定を9段階から11段階に見直しました。なお、個人ごとの年間保険料額などは6月中旬に通知します。



保険料段階	料率	月額保険料 (年額保険料)	保険料段階	対象者	料率	月額保険料 (年額保険料)
第1段階	0.50	2,600円	第1段階	生活保護の受給者、老齢福祉年金の受給者 前年の(合計所得金額+課税年金収入額)が 80万円以下の人	0.50	2,700円
第2段階		(31,200円)				3,780円
特例 第3段階	0.70	3,640円	第2段階	前年の(合計所得金額+課税年金収入額)が 80万円を超え120万円以下の人	0.70	(43,600円)
第3段階	0.75	3,900円				4,050円
		(46,800円)	第3段階	前年の(合計所得金額+課税年金収入額)が 120万円を超える人	0.75	(48,600円)
特例 第4段階	0.85	4,420円				4,860円
		(53,000円)	第4段階	前年の(合計所得金額+課税年金収入額)が 80万円以下の人	0.90	(58,320円)
第4段階 (基準額)	1.00	5,200円				5,400円
		(62,400円)	第5段階 (基準額)	前年の(合計所得金額+課税年金収入額)が 80万円を超える人	1.00	(64,800円)
第5段階	1.25	6,500円				6,480円
		(78,000円)	第6段階	前年の合計所得金額が120万円未満の人	1.20	(77,760円)
第6段階	1.50	7,800円				7,020円
		(93,600円)	第7段階	前年の合計所得金額が120万円以上190万円未満の人	1.30	(84,240円)
第7段階	1.75	9,100円				8,100円
		(109,200円)	第8段階	前年の合計所得金額が190万円以上290万円未満の人	1.50	(97,200円)
						9,180円
			第9段階	前年の合計所得金額が290万円以上400万円未満の人	1.70	(110,160円)
						9,450円
			第10段階	前年の合計所得金額が400万円以上700万円未満の人	1.75	(113,400円)
						10,260円
			第11段階	前年の合計所得金額が700万円以上の人	1.90	(123,120円)

●問い合わせ先 高齢者支援課 高齢者保険班 (西合志庁舎) ☎242-1109

合志市国民健康保険税を改正しました

平成27年度の税制改正により、次の2点が変更になりました。
6月中旬に納税通知書を送付しますのでご確認ください。
なお、税率の変更はありません。

①世帯当たりの課税限度額(上限額)の引き上げ

これまでの限度額
81万円



平成27年度からの限度額
85万円

≪内訳≫医療給付費分: 51万円→ 52万円
高齢者支援金分: 16万円→ 17万円
介護納付金分: 14万円→ 16万円
※介護納付金分は40~64歳の人を対象です。

②保険税軽減対象の拡大

均等割と平等割の5割・2割軽減の対象が見直されました。
また、次の部分~~を~~改正しました。

軽減の区分	軽減判定の所得
7割軽減	加入世帯の所得の合計額が33万円以下の場合(改正なし)
5割軽減	加入世帯の所得の合計額が33万円+ 26万円 ×(被保険者数+特定同一世帯所属者*数)以下の場合
2割軽減	加入世帯の所得の合計額が33万円+ 47万円 ×(被保険者数+特定同一世帯所属者*数)以下の場合

※特定同一世帯所属者とは、後期高齢者医療制度へ移行され国保の資格を喪失した人で、国保資格喪失後も継続して同じ世帯に属する人(国保喪失日に国保世帯主であった人は、引き続き国保の世帯主、擬制世帯主であることが要件)のことです。

●問い合わせ先 税務課 市税班 (合志庁舎) ☎248-1114

環境通信

ENVIRONMENT

問い合わせ先 環境衛生課(合志庁舎) ☎248-1202

微小粒子状物質(PM2.5)にご注意ください

PM2.5は、大気中に漂う直径2.5マイクロメートル以下の物質で、粒子が小さいことから肺の奥深くまで入りやすく、健康への影響が心配されています。

注意喚起の実施

県では、午前5時、6時、7時の3回の平均値が1立方メートル当たり85マイクログラムまたは1日当たりの平均値が1立方メートル当たり70マイクログラムを超えると予想される場合に注意喚起を実施しています。

注意喚起が行なわれたときは

- ・不要不急の外出は控える。
- ・屋外での激しい運動はできるだけ減らす。
- ・外出時はマスクを適切に着用することが望ましい。
- ・室内の換気は必要最小限にする。
- ・洗濯物は室内に干す。
- ・県と熊本市が公表する速報値を注視する。

大気環境情報メールの配信

PM2.5などの注意喚起を実施・解除したときにメールを配信します。メール配信を希望する人は県ホームページか

ら登録してください。
県ホームページ

<http://www.pref.kumamoto.jp/soshiki/43/kankyoutaikios/en.html>



食中毒にご注意しましょう

運動会やハイキングなど、イベントが多い季節になりました。気温が高くなると食中毒が起こりやすくなります。食品の衛生的な取り扱いを心掛けましょう。特に生肉には食中毒菌が付いている恐れがありますので注意しましょう。

家庭でできる

食中毒予防のポイント

- ・肉、魚、野菜などの生鮮食品は新鮮な物を選び、消費期限などを確認して購入しましょう。
- ・肉や魚などは、ビニール袋や容器に入れ、冷蔵庫の中の他の食品に肉汁などがつかからないようにしましょう。
- ・また、取り扱う前と後に必ず手指を洗い流す後、流水で十分に洗い流す

ことが大切です。簡単なことですが、細菌汚染を防ぐ良い方法です。

- ・生の肉や魚を切った後、洗わずにその包丁やまな板で、果物や野菜など生で食べる食品や調理の終わった食品を切ることはやめましょう。
- ・加熱して調理する食品は十分に加熱しましょう。
- ・調理前の食品や調理後の食品は、室温に長く放置してはいけません。例えば、0157は室温でも15〜20分で2倍に増えます。

ペットボトルはつぶして出してください

ペットボトルは、つぶして出しましょう。つぶすことで家庭での管理がしやすくなり、袋にたくさん入れることができます。ただし、空き缶(資源物A)は、今までどおりつぶさずに出してください。

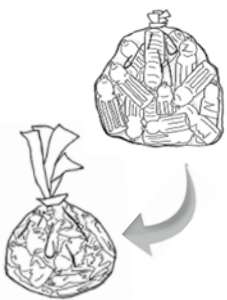

燃やすごみの量を減らしましょう

分別は、燃やすごみ減量の第一歩です。名刺より大きい紙は、資源物D(紙類)に分類して出しましょう。

家庭から出る燃やすごみの量

(一人1日あたり)



平成25年度4月～2月は466g

※ごみ排出量は、東部清掃工場に収集車で搬入されるごみと直接搬入されるごみの量です。可燃性粗大ごみは含まれません。

お詫びと訂正

広報4月号8ページ、家庭から出る燃やすごみの量と月の表示に誤りがありました。お詫びして訂正します。

- ・平成23年度(4月～1月)は469g
- ・平成25年度(4月～1月)は472g
- ・平成26年度(4月～1月)は473g

第57回

水道週間

6月1日(月)～7日(日)

第57回スローガン

カラカラで 蛇口に飛び込む 僕の口

水道について理解と関心を深め、公衆衛生の向上と生活環境を改善する水道事業のさらなる発展を目指して、全国一斉に「水道週間」が実施されます。

蛇口を開けば簡単に得られる安全な水。あまりにも身近にあるため、現代の私たちは水のありがたさをつい忘れがちです。

安全な水を安定して配水することは水道事業の基本的な役割の一つですが、災害や事故などで水道が使えなくなる場合もあります。「もし今、水が止まったらどうなるだろう…」ほんのちょっと考えてみてください。

本市の水道水は、全て天然の地下水をくみ上げ、滅菌して配水しており、定期的な水質検査により水質基準に適合しています。

こんなときは必ず届け出を

- **休止届**
・ 転出、引っ越しをするとき
（市内転居も含む）
・ 水道の使用を一時的に休止するとき
 - **開始届**
・ 転入、引っ越しして来たとき
（市内転居も含む）
・ 一時的に休止した水道を再開するとき
 - **名義変更届**
・ 所有者や使用者の名義が変わったとき
- ※料金の支払いは口座振替が便利です。（毎月末日に振替、12月は25日です）

● 問い合わせ先

水道局（合志庁舎）
上下水道お客さまセンター
☎（248）1232

節水にご協力ください

- 家庭でできる身近な節水に取り組みましょう。
- ① 洗顔、菌みがきるときは水を出しっぱなしにしない。
 - ② 洗濯などにお風呂の残り湯を再利用する。
 - ③ 洗車はバケツに水をくんで行なう。など

漏水にご注意ください

漏水（宅内の水もれ）を放置すると上下水道料金が高額になるばかりでなく、限りある水資源を無駄にすることになります。給水管（本管から宅地内）は、基本的に所有者の自己管理になりますので、早期発見、早期の修理をお願いします。

漏水の発見のしかた

検針時（毎月20日～月末日）の「上下水道使用量のお知らせ」の票と先月の票を比べ、量が極端に増えている場合は漏水の恐れがあります。

次のことを確認しましょう。

- ① 全ての水道の蛇口（トイレの給水含む）を全部閉める。
- ② 水道メーターボックスを開け、水道メーターのパイロットマークを確認する。



※このパイロットマークがわずかでも回っていれば、宅内のどこかに水漏れがあることとなります。

漏水修理は

市指定水道工事店へ

水道給水管の修理は、市指定の水道工事店へご連絡・ご相談ください。

● 問い合わせ先

水道局（合志庁舎）
上下水道課 管理工務班
☎（248）1159

人権擁護委員制度をご存知ですか 6月1日は、人権擁護委員法が施行された日です

人権擁護委員は、市民の皆さんの人権が侵されないよう見守り、人権が侵されたときに相談相手になるなど、私たちの間に正しい人権の考え方を広める活動をしています。

また、人権が尊重される社会を実現するため、法務省と全国人権擁護委員連合会では、啓発活動の重点目標を「みんなで築こう 人権の世紀」考えよう 相手の気持ち 育てよう 思いやりの心」と定め、積極的な啓発活動を展開しています。

市には、市長から推薦され、法務大臣が委嘱した人権擁護委員が9人います。

市人権擁護委員

- 坂井眞壽子 (若原)
- 上村 久枝 (北)
- 桑原 典恵 (杉並台)
- 上田 一男 (東)
- 中村十九男 (須屋)
- 中島 守 (鹿水)
- 池頭由美子 (栄温泉団地)
- 長尾 隆 (新開)
- 澤田日出夫 (二子)

平成27年度

市特設人権相談所開設

●とき

6月2日(火)、9月9日(水)
12月7日(月)

平成28年2月5日(金)

午前10時～午後3時

●ところ

泉ヶ丘市民センター、ふれあい館

※気軽に相談ください。相談は無料で秘密は守られます。

●問い合わせ先

人権啓発教育課

(御代志市民センター)

☎(242)1190



人権イメージキャラクター
人KEN まもる君 人KEN あゆみちゃん

素敵な人生 素敵なパートナー



市男女共同参画
推進懇話会委員
森 理恵子

私は、市女性連絡協議会「まちなつとセラヴィ」の一員として男女共同参画懇話会に参加しています。セラヴィは本市を盛り上げるためにさまざまな活動を行っています。会員となって7年目ですが、先輩方の女性ならではの心遣いや、皆さんに喜んでもらおうと骨身を惜しまず活動される姿にいつも感心させられます。

男性と女性では、身体も脳の仕組みも違うので、何もかも男女平等というわけにはいきません。しかし、お互いの違いを認め合い、特性を生かして協力することで、それぞれの力を遺憾なく発揮することが出来ます。

女性には出産という大きな役割があり、こればかりは男性は代わられません。しかし、子育てには男性も大いに関わることが出来ます。

最近はいクメン(育児をする男性)、カジダン(家事をする男性)も増えてきているようですが、女性の社会進出と同様に、男性が家庭に時間を費やすのもかなり難しくそうです。

先日友人が「息子が育児休暇を取ったら、上司からあからさまな嫌がらせを受けて困っている」と嘆いていました。

女性に社会的活動を求められている今、男性の協力なしには実現できません。また、子どもが保育所に入らず、仕事をしたくても働けない女性もいます。これらは当事者だけの問題ではなく、社会全体のバックアップが必要です。そのためには、この男女共同参画の考えを皆が理解し、実現できる世の中にしていかなければならないと思います。

災害時の緊急物資の輸送協定を締結 公益社団法人熊本県トラック協会

3月25日、菊池地域4市町が合同で、公益社団法人熊本県トラック協会と、災害発生時における物資などの緊急輸送に関する協定を締結しました。

協定には、災害などの際に、自治体の対応が困難な生活用品など緊急物資の輸送を最優先に行なうことなどが盛り込まれています。同協会の岩下会長は「住民の皆さんが安心して生活できるよう自治体と連携協力して万全の体制を構築します」とあいさつしました。



災害時に備えて協力体制を整えます

横断旗など交通指導用品を寄贈 市企業等連絡協議会

3月25日、市企業等連絡協議会（松本繁会長）が、大津地区交通安全協会合志市支部へ横断旗80本、のぼり旗30セットの交通指導用品を寄贈しました。

寄贈を受けた同支部の森下支部長は、「交通指導をする際に非常に助かる。今後も地域の安全安心のためにがんばりたい」と感謝の意を述べました。

寄贈品は、子どもたちの登下校時など地域の交通安全活動に役立てられます。



森下支部長（中央）へ松本会長（右）から横断旗などが手渡されました

コミュニティ定期講座 合同開講式

4月4日、御代志市民センターで須屋・黒石・中央・野々島・合生の各コミュニティで開催される定期講座の合同開校式があり、約150講座の講師とその講座生約600人が参加しました。

合志吹奏楽団響の久保保さん（堀川）が講師代表、表千家茶道教室の中島洋美さん（中尾）が講座生代表としてあいさつ。また、ゲスト出演した陸上自衛隊第8音楽隊の演奏では、会場が大きく盛り上がりました。



陸上自衛隊第8音楽隊の演奏に大きな拍手が贈られました

地域の環境を保護 三菱電機株式会社などが清掃活動

3月28日、三菱電機株式会社パワーデバイス製作所熊本事業所と関連企業の従業員129人が、上生川河川敷の除草と地域のごみ拾いを行ないました。

この活動は、地域の環境保護のために30年以上毎年実施されています。

同社は県の環境保全協会に加入し、本市とも環境保護・清掃活動に関する協定を結ぶなど、地域貢献への積極的な取り組みを行なっています。



関連各社が協力し地域の環境保全に努めています



お知らせ

戦没者追悼式

戦後70年目を迎えます。戦没者の慰霊行事として戦没者追悼式を行います。多くの皆さんのご参列をお待ちしています。

▼とき 6月1日(月)
午前10時～

▼ところ

御代志市民センター

▼問い合わせ先

福祉課 社会福祉班

(西合志庁舎)

☎(242)1149

自動車税の納付は

6月1日(月)までに

自動車税の納税通知書を5月初めに送付しています。

納期限の6月1日(月)までに、お近くの金融機関やコンビニエンスストア、熊本県の各広域本部、各地域振興局

(ただし、鹿本については山鹿市役所内)、自動車税事務所まで納めてください。

▼問い合わせ先

県北広域本部 収税課

☎0968(25)4272

行政相談委員の委嘱

4月1日付けで松岡鳥利さん(鹿水)と武藤由美子さん(若原)が総務大臣から行政相談委員に再委嘱されました。

行政相談委員は、行政相談委員法という法律に基づき、行政運営の改善などに熱意を持った人に委嘱するものです。

行政に対するご意見や苦情、要望などは、行政相談委員または熊本行政評価事務所にご相談ください。相談は無料です、秘密は固く守られます。

※市では月に3回の法律・心配ごと相談を開催しています。日時などは広報のお知らせカレンダーをご覧ください。

▼問い合わせ先

総務課 総務・男女共同参画班(合志庁舎)

☎(248)1112

熊本行政評価事務所

☎(324)1662

風しん抗体検査費を助成します

県では、無料で風しん抗体検査を実施しています。

▼対象

・妊娠を希望する女性とその配偶者などの同居者
・妊娠中で風しんの抗体価が低い(HI抗体検査で16倍以下)人の配偶者などの同居者

※ただし、風しん抗体検査を受けたことがある人、風しんの予防接種歴がある人、風しんにかかったことがある人を除く。

▼実施期限

平成28年2月29日(月)

▼申し込み・問い合わせ先

菊池保健所 保健予防課

☎0968(25)4138



認知症カフェに参加しませんか

認知症のさまざまな症状からの行動に困惑したり、対応に悩んでいることはありませんか。一人で悩まず、同じ介護をしている仲間と語り合いませんか。参加費は無料です。

▼とき 6月17日(水)

午後2時～3時30分

▼ところ ふれあい館

▼内容 意見交換

▼対象者 認知症の人を介護している人、家族が認知症と診断された人

▼申し込み・問い合わせ先

市社会福祉協議会

地域福祉係(ふれあい館)

☎(242)7000

こころの健康相談

無料の講演・相談会です。気軽にお越しください。

▼とき 5月22日(金)

午後1時30分～4時

▼ところ ゆめタウン光の森1階イーストコート

▼内容

①演題「認知症予防の可能性」
講師 菊池病院

木村武実 院長

②健康相談コーナー

血圧、骨密度測定などの健康チェックや、医師・薬剤師・栄養士などが対応する相談コーナー

▼問い合わせ先

菊池病院 地域医療連携室

☎(248)2111

歯とお口の健康展

▼とき 6月7日(日)

午前10時～午後3時

▼ところ

菊池郡市歯科医師会館

(菊池市大琳寺22)

▼内容 無料歯科健診・相談、口臭測定、お口の中を見てみようコーナー、フッ素塗布、中島学園衛生士科学生による劇

▼問い合わせ先

菊池郡市歯科医師会

菊池ハーモニイ歯科クリニック

☎(341)1182



マンション建て替えなどの
相談窓口・住まいるダイヤル

一級建築士の相談員が住まいについての相談や、耐震性が不足するマンションの建て替え、敷地売却などの相談にお応えします。

▼受付時間

午前10時～午後5時

(土日祝日・年末年始を除く)

▼問い合わせ先

住まいるダイヤル

☎0570(016)100

農業公園カントリーパーク
第24回春のバラまつり

380種、3,000株のバラが咲きそろいます。華やかな色と香りを楽しみませんか。

▼とき

5月9日(土)～29日(金)

午前9時～午後5時

▼イベント

・ステージイベント、物産館

うまかもんフェア

5月9日(土)・10日(日)・

16日(土)・17日(日)

はっぴーマルシェ・くまもと

と唐揚げ選手権・くるま

フェスタ2015

5月23日(土)・24日(日)

▼入園料 大人300円

高校生以下は無料
▼問い合わせ先
県農業公園カントリーパーク
☎(248)7311



募 集

非常勤職員募集
野々島公民館管理員

▼業務内容

野々島公民館の管理

▼募集人数 1人

▼条件資格 なし

▼勤務先 野々島公民館

▼勤務内容 週5日勤務

(29時間未満の交代勤務)

▼昼間の勤務

午前8時30分～午後5時15分

夜間の勤務

午後5時～10時

※土曜日は午後5時15分まで

日・月曜日は休館

▼任用期間 6月10日(水)～

平成28年3月31日(木)

▼報酬 月額85,460円

▼申込方法 申込書(ヴィーブルと御代志市民センターに有り)と写真付き履歴書を提出してください。

▼申込期限 5月25日(月)

▼選考方法 書類審査と面接

▼その他 雇用保険有り

▼申し込み・問い合わせ先

生涯学習課 生涯学習班

(御代志市民センター)

☎(242)1190

市民農園利用者募集

市民の健康増進と農業への理解を深めてもらうことを目的として、市民農園の貸し出しを行ないます。

▼利用料金

1㎡当たり年間100円

▼申込資格 市内に住所を有する学生以外の人

▼申込方法 農政課に備え付けの申し込み用紙に記入し、農政課まで提出してください。

※西合志庁舎・各支所では受け付けしていません。

※申し込み先着順に応募者名簿を作成し、順次空き区画

をご案内します。

▼問い合わせ先

農政課 農政班(合志庁舎)

☎(248)1445

ユープレス弁天

営業時間
温泉……………午前10時～午後11時
プール……………午前10時～午後9時
トレーニングジム…午前10時～午後9時
レストラン…午前11時～午後9時
物産館……………午前9時～午後7時

野々島 2441-1 ☎ 348-2626
ホームページ
<http://www.u-benten.jp/>

Facebook

弁天会員募集中

入会金 200円
温泉、プールなどを1回利用するごとに1ポイント付与します。たまったポイントは施設の無料券などに交換できます。

●新特典スタート お誕生月に特別クーポンをプレゼントします。5月生まれの会員は事務所までお越しください。

グラウンドゴルフ大会開催中

毎月開催しています。上位の男女各10位までの入賞者に賞品をご用意。あなたも参加してみませんか。

●参加料 1,000円(弁当・参加賞付き)

風呂の日

毎月10日、20日、30日は入浴料が半額
高校生以上 400円→200円
3歳～中学生 200円→100円

回数券の日

5月7日(木)、17日(日)
21日(木)、25日(月)

休 今月の休館日
5月13日(水)

市宮南原住宅入居者募集

- ▼所在地 野々島441619
- ▼間取り・募集戸数 2LDK・1戸
- ▼学区 西合志中央小・西合志中
- ▼月額家賃 23,800円
- ▼敷金 35,500円
- ▼敷金 家賃3カ月分
- ▼駐車場 1,000円/月
- ▼入居資格
 - ・本市に住所がある人または勤務先が合志市の人
 - ・申込者全員の所得合計が月額15万8千円以下
 - ・持家を有していないこと
 - ・市税などの滞納がないことなど
- ▼提出書類
 - ・入居申込書（都市計画課に有り。ホームページからダウンロードもできます）
 - ・住民票（統柄記載があるもの、入居者全員記載分）
 - ・平成26年度住民税課税台帳等記載事項証明書（入居者全員分）など
- ▼申込受付期間
 - 5月18日（月）～29日（金）午後4時まで
 - 土・日曜日を除く

▼入居予定日 6月16日（火）
※詳しくはお問い合わせください。

▼申し込み・問い合わせ先
都市計画課（西合志庁舎）
☎（242）1104

平成27年度（前期）県営住宅補充入居待機者募集

- ▼募集案内配布期間 5月20日（水）～6月3日（水）
- ▼配布場所
 - ①県営住宅管理センター
 - ②西合志庁舎（都市計画課）
 - ③株コスギ不動産（株明和不動産）
- ▼配布時間
 - ① 午前9時～午後5時（土・日曜日を除く）
 - ② 午前9時～午後6時（定休日以外。土・日曜日も受け取り可）
- ▼申込期間 6月4日（木）～10日（水）
- ▼申し込み・問い合わせ先
県営住宅管理センター
☎（213）2711



養育里親募集

親の病気や虐待などの事情で親と一緒に生活できない子ども（18歳まで）がたくさんいます。養育里親とは、その子どもを家庭に迎え入れ、親が養育できるようにするまでの間、豊かな愛情を持って育ててくれる人のことです。（養育里親は養子縁組ではありません）

里親になるには研修・実習を経て認定・登録が必要になります。特別な資格は必要なく、子どもの委託期間中は一定の手当も支給されます。興味や関心のある人は気軽にお問い合わせください。

▼問い合わせ先
県中央児童相談所
児童相談課
☎（381）4451



ハローワーク菊池 職業訓練コース受講者募集

求職者（離職者で一定の条件を満たす人）のスキルアップによる早期就職を支援しま

す。受講は無料です（テキスト代などは自己負担）。一定の条件を満たすと、雇用保険などを受けながら職業訓練を受けることもできます。

▼とき 7月1日（水）～12月25日（金）

▼ところ
ポリテクセンター熊本
（須屋250513）

▼訓練科目

- ・溶接加工科
- ・CAD/CAM技術科
- ・電気設備サービ斯科
- ・制御技術科
- ・住宅施工技術科
- ・ビル設備サービ斯科

▼募集期限 5月28日（木）

▼申し込み・問い合わせ先
ハローワーク菊池
☎0968（24）8625



企業対象 求人説明会

平成28年3月新規学校卒業生を採用予定の企業などを対象として、新卒者用求人

申し込みから選考、採用、雇入れに至る諸手続きなどの説明会を開催します。

地元の優秀な人材の確保のため、多数の企業などからの参加をお待ちしています。

※新卒者を雇用する場合、原則としてハローワークへ求人申し込みが必要です。各企業の採用責任者はこの説明会の受講をお願いします。

▼とき 6月12日（金）

午後2時～4時
受付 午後1時30分

▼ところ
ヴィーブル文化会館

▼問い合わせ先
ハローワーク菊池
（菊池公共職業安定所）
就職支援部門 学卒係
☎0968（24）8626

ひとり親家庭の交流事業 子ども水泳教室

子どものレベルに合わせてエクセレント水泳クラブのコーチが指導します。

▼とき 6月から8月の間で10回（1回2時間程度）。詳しくはお問い合わせください。

▼ところ ユーパレス弁天
▼対象 市内在住の6歳程度

▼とき
5月30日(土)
午後1時～3時

▼ところ 武道館

▼対象 小学1年～高校3年生

▼持ってくるもの
運動着、タオル、水筒

▼問い合わせ先
合志なぎなた連盟
小島ユリ子

☎(242)3077
☎090(7159)1638

なぎなた教室無料体験会

なぎなたを体験してみませんか。気軽にお越しください。



から小学6年生まで

▼定員 先着20人

▼受講料 4,000円
(プール使用料10回分込み)

▼申込期限 5月20日(水)

▼申し込み・問い合わせ先
市母子会
☎(247)3668

ファミリーサポート協力会員を募集します

ファミリーサポートは、地域の中で子どもを預けたい人と、預かりたい人の会員組織です。子どもを自宅で預かり、お母さんの手助けをする協力会員と、子育て中で子どもを預けることもあるけれど、時間のある時は預かってくれる両方会員を募集します。講習会を受講して、市の子育て応援団になりませんか。



●協力会員養成講座日程

とき	内容	講師
◎6月9日(火) 午前10時～正午	1.気になる子どもとの関わり方	e.a.o.チャイルズコミュニケーションスクール CEO 矢野美枝さん
6月12日(金) 午前9時30分～正午	2.小児看護の基礎知識	いけざわこどもクリニック 看護師長 池澤千恵子さん
◎6月14日(日) 午前9時30分～正午	3.子どもの健康と病気 子どもの身体の発育と発達	熊本再春荘病院 小児科医 島津智之さん
6月17日(水) 午前9時30分～正午	4.子どもの栄養と食生活	市役所健康づくり推進課 管理栄養士 栃原裕子さん
6月18日(木) 午前9時30分～正午	5.子どもの心の発達過程 保育者の関わりとその問題	保健師 渡邊明子さん
6月19日(金) 午前9時～午後3時	6.救急法 7.リスクマネジメントについて 8.事業を円滑に進めるために	菊池広域連合西消防署 救急隊 ファミリーサポートセンター アドバイザー
◎6月21日(日) 午前9時30分～正午	9.そばにいる人はだれ? 育児支援から愛着形成支援	久留米市吉永小児科医院 院長 吉永陽一郎さん
9月頃予定 午前9時30分～正午	10.保育看護	こども緊急サポートセンター 医療保育士 永野和子さん
10月頃予定 午前9時～正午	11.普通救命講習(3時間コース)	菊池広域連合西消防署 救急隊
11月頃予定 午前9時30分～正午	12.保育講座	市社会福祉協議会 保育士

- ところ ふれあい館
- 持ってくるもの
6月19日(金)のみ印鑑、筆記用具、証明写真2枚、弁当
- ※◎印は誰でも参加できる公開講座です。
- ※都合により、講師・日程が変更になる場合があります。
- ※託児についてはお問い合わせください。

- 申し込み・問い合わせ先
市社会福祉協議会
ファミリーサポートセンター
☎242-7008

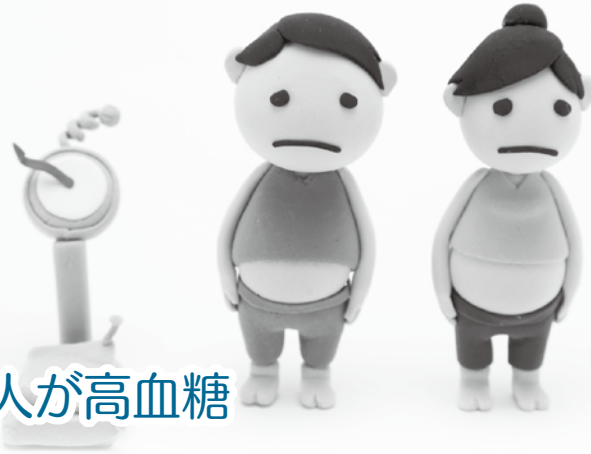

20代・30代の男性は 2人に1人が高LDL、3人に1人が高血糖

市では、働く世代、子育て世代（25～39歳）を対象とした生活習慣病健診（以下、健診）を実施しています。

平成26年度の健診の結果、高血糖、高LDLコレステロール、肝機能異常の男性が多く見られました。（表）

20代・30代男性 メタボで暴飲暴食が多い？

男性の結果は、LDLコレステロール、内臓脂肪の蓄積状況を示す腹囲、肝機能（γ-GTP）、高血糖を表すHbA1c（※）、尿酸値が高い傾向にありました。

この世代は、仕事や付き合いなどで暴飲暴食になる傾向が高く、運動不足の人も多いようです。特に症状がないため、「自分は健康」と過信してしまう人も多くみられます。

20代・30代女性 スリムで美食家が多い？

女性の結果は、LDLコレステロール、高血糖を表すHbA1cが高い傾向にありました。男性よりも結果が良い人が多いのですが、痩せていながらコレステロールや血糖を上げる食べ方をしている人が多いと考えられます。

※HbA1c（ヘモグロビン 1c糖化ヘモグロビン）
過去1～2カ月間の平均的な血糖レベルを表す値

（表）健診結果が基準値オーバーの人の割合
（平成26年度健診結果より）



	内臓脂肪の蓄積		血糖	血管の壁を傷つける	
	腹囲 男性： 85cm以上 女性： 90cm以上	γ-GPT 51IU/l 以上	HbA1c 5.6%以上	尿酸 7.10mg/dl 以上	LDL 120mg/dl 以上
男性	39.6%	35.4%	33.3%	29.2%	45.8%
女性	6.6%	1.5%	24.1%	0.0%	23.4%

※基準値を上回る人は要注意です。一度、医療機関を受診しましょう。

脂肪の増えすぎは、なぜ悪い？

内臓脂肪や皮下脂肪などの脂肪細胞から出る物質は、時間をかけて血管にダメージを与えます。（図）私たちの体に次のような影響を及ぼし、その結果、最終的には生活習慣病を引き起こします。

- ① 血糖を下げるインスリンの効き目が悪くなる
- ② 血管の修復を妨げる
- ③ 血圧を上げる
- ④ 血栓を作りやすくする

自覚症状が出にくい生活習慣病 健診で動脈硬化の状態確認を

健診の結果、高血糖・高LDLの人に話を聞くと「まだなんともないから大丈夫」と言われる場合がよくあります。

高血圧、糖尿病、脂質異常症、腎機能低下などの生活習慣病は、初期では自覚症状がほとんど出ません。自覚症状が出始めるのは、動脈硬化が75～90%ほど進行した頃です。そのため、多くの人は健診時に自覚症状がありません。

自覚症状が出る頃は、心筋梗塞や狭心症、脳梗塞を起こす恐れがある危険な状況です。

動脈硬化の状態を確認するために、定期的に健診を受けましょう。

(図) 血管の変化～断面図～

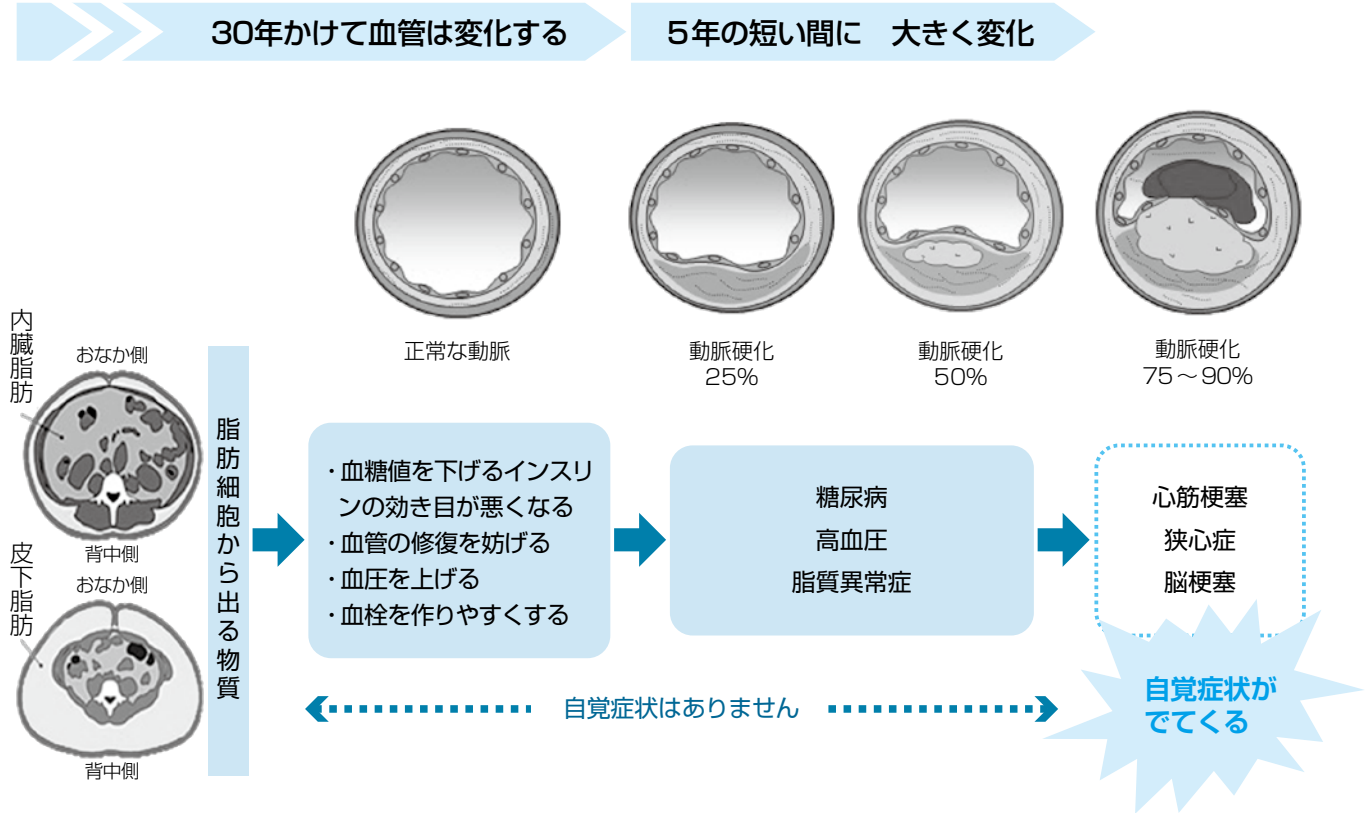

どの世代も受けてほしい健診

生活習慣病を放置しておくと、自覚症状の無いまま症状が悪化し、脳梗塞や心筋梗塞を起したり、人工透析が必要な状態になる恐れがあります。また、本人、家族だけでなく仕事にも大きな影響を与えます。このような状況を予防して、年々膨れ上がる医療費を抑えるために、どの世代も健診を受ける必要があります。

30～74歳の市国民健康保険加入者と、後期高齢者医療保険の加入者には、5月下旬に健診日程や問診票などを郵送しますのでご確認ください。

治療中の人も受診を

健診は治療中の人も対象です。治療中であっても、全身の血管の状態を把握できる健診内容です。健診結果は、かかりつけ医に見てもらい、治療に活用してもらいましょう。

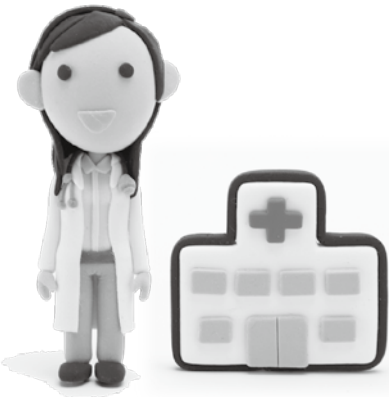

市の健診

健診種類	生活習慣病健診	特定健診		後期高齢者健診
対象年齢	25～39歳	40～74歳		75歳以上
対象者	・合志市国民健康保険加入者 ・加入の社会保険で健診を受ける機会がない人	合志市国民健康保険加入者	社会保険加入者	後期高齢者医療制度(合志市)加入者
料金	1,500円	1,500円	加入する保険者に確認してください	800円
実施主体(問い合わせ先)	健康づくり推進課 健康推進班	健康づくり推進課 国保年金班	保険証記載の保険者	高齢者支援課

※健診時は、空腹状態(できるだけ10時間以上飲食しない)で受診してください。

● 問い合わせ先 健康づくり推進課 (西合志庁舎) ☎242-1183
高齢者支援課 (西合志庁舎) ☎242-1109



新着本 new title

新刊お薦め



決戦！熊本城 ～肥後加藤家改易始末～

松永 弘高 著
朝日新聞出版 刊

諸説あり、罪科は謎とされてきた熊本藩加藤家の改易（かいえき）を題材とした時代小説。

無慈悲ともいえる厳格な沙汰に、肥後侍は意地を見せ徳川幕府と一戦交えるか？対する将軍の上使らは、いきり立つ肥後衆を鎮め円満に城請けを達成できるのか？そして明かされる、改易に隠された恐るべき計略とは。

青天の霹靂（へきれき）ともいえる大事件に翻弄（ほんろう）されながらも、実直であり続ける武刃者たちの生き様にも注目したい。朝日時代小説大賞優秀作。



理科好きな子に育つ ふしぎのお話 365

自然史学会連合 監
誠文堂新光社 刊

「身近な自然にまつわるお話」を12カ月365日分収録した、子ども「なぜ？どうして？」に対応した児童書。

わくわくするふしぎな話はもちろん、関連したコラムは日ごろの遊びや体験と重なり、好奇心を刺激してくれる内容になっている。さすが、90年間子どもたちに科学の面白さを伝えてきた出版社と、自然科学研究の専門家たちの共同企画で生まれた自然に関する本といえる一冊。最新科学のとおきのお話も収録。

一般書

六秒間の永遠	杉井 光 著
夢をまことに	山本 兼一 著
火星に住むつもりかい？	伊坂 孝太郎 著
リバース	相場 英雄 著
ブラックオアホワイト	浅田 次郎 著
完璧な夏の日 上・下	ラヴィ・ティドハー 著
にぎやかな落葉たち	辻 真先 著
からくり探偵・百栗柿三郎	伽古屋 圭市 著
砂漠の青がとける夜	中村 理聖 著
新選組ござる	高橋 由太 著
エレガンスの極意	五木 寛之 聞き手
血糖値を下げる夜9時からの遅ごはん	石川 みずえ 著
ひとり暮らしのはじめての料理	吉田 端子 著
ペットと向き合う	杉本 彩 著
ツバメの謎	北村 亘 著
肥後もっこすと熊本バンド	亀山 勝 著

児童書

幕が上がる	平田 オリザ 原作
夢をかなえるあの人の作文 3	押谷 由夫 監
楽しく遊ぶ学ばにつぼんの図鑑	藤森 裕治 監
13歳のチカラが世界を変える	アルボムッレ・S 著
ペット・コンテストは大さわぎ	マンジョリー・W・S 作
うちゅうへいこう！	若田 光一 著
新幹線大百科 第3巻	坂 正博 監
わらうプランクトン	ひらい あきお 著
モンスター・ホテルでひみつのへや	柏葉 幸子 作
てんつくサーカス	こうだ てつひろ さく
たんじょうびおめでとう！	マーガレット・W・B さく
ヘンテコはみがきこ	みやにし たつや さく
みずたまのたび	アンヌ・クロザ さく
わすれたって、いいんだよ	上條 さなえ ぶん
いちねんせいになったから！	くすのき しげのり さく
ぶららんこ	鈴木 のりたけ さく

西合志図書館

マインドシアター

と き 5月23日（土）午後2時～
ところ 集会室
題 名 「はらぺこあおむし」

おはなし会

と き 毎週土・日曜日 午後2時～
ところ おはなしの部屋
※5月23日（土）はありません。

ヴィーブル図書館

おはなし会

と き 毎週土曜日 午後2時30分～
ところ おはなしコーナー

赤ちゃんのためのラッコちゃんおはなし会

と き 毎月第3木曜日 午前11時～
(30分程度)
ところ ヴィーブル1階
福祉会館 休養娯楽室

市立図書館ホームページ蔵書検索 <http://www.koshi-lib.jp/>
携帯電話からの蔵書検索 http://www.koshi-lib.jp/_m/

QRコード
対応機種で
利用できます



星空観望会

とき 毎週土曜日
午後7時30分～9時30分
(受け付けは9時まで)

ところ 西合志図書館天文台

※雨天・曇天の場合は中止します。
問い合わせ先 西合志図書館

5月の星空

西の空には宵の明星・金星が明るく輝き、下旬には月が近くを通るため細い月との共演も楽しめます。東の空には土星がのぼり、23日には太陽・地球・土星の順に並ぶ「衝」という現象を一晚中見ることができます。

5月のさわやかな夜、のんびりと星空を眺めてみませんか。



小・中学生のボランティア大募集

「夏休みスペシャルおはなしかい」を手伝ってくれる小学5・6年生と中学生のスタッフを募集します。パネルシアターや読み聞かせを図書館の職員と演じ、夏の楽しい思い出をつくりませんか。

対象 小学5年生～中学生（市内在住）で、7月30日（木）、8月6日（木）、18日（火）の午後2時～5時の練習に参加できる人

募集人数 10人程度（応募者多数の場合は抽選）

内容 8月19日（水）の午後2時から西合志図書館で行なわれるおはなし会で、人形劇や絵本の読み聞かせなどを行ないます。

募集期限 6月14日（日）
※詳しくはお尋ねください。



昨年の練習の様子

申し込み・問い合わせ先 西合志図書館

ヴィーブル図書館・泉ヶ丘市民センター図書館の蔵書点検を行ないます

休館期間 6月22日（月）～7月1日（水）

蔵書点検のため、ヴィーブル図書館と泉ヶ丘市民センター図書館を休館します。ご迷惑をおかけしますが、ご理解とご協力をお願いします。7月2日（木）から開館します。



蔵書点検とは、図書館で所蔵する図書があるべき場所に収まっているかどうかを確認し、行方不明のものがいないか点検する作業のことです。

ヴィーブル図書館・泉ヶ丘市民センター図書館にある全ての書架（約12万冊）を漏れなく確認するには、点検期間中に図書が移動しないようにしておく必要があります。もちろん図書の貸し出し・返却もストップしなければなりません。そのため、点検期間中は閉館します。

移動図書館車巡回 ひまわりドンちゃん号

※移動図書館車の貸し出し時間は約20分です。
早めにお越しください。



月日	巡回地	時間	月日	巡回地	時間	月日	巡回地	時間
5月12日 (火)	菊香園2号館 くぬぎ園・白鳩園 ケアハウス菊香園	13:30 14:00 14:40	5月19日 (火)	みずき台集会所予定地 東須屋区公民館 須屋市民センター 上須屋市民センター ふれあい館	13:30 14:00 14:30 15:00 15:30	6月2日 (火)	菊香園2号館 くぬぎ園・白鳩園 ケアハウス菊香園	13:30 14:00 14:40
5月13日 (水)	新開区公民館 黒石区公民館 黒石市民センター 農研宿舍A棟前	13:30 14:00 14:30 15:00	5月26日 (火)	南陽区公園前 西須屋団地集会所前 元つどいの広場「わかば」 県営住宅区5棟前駐車場 橋ノ元街区公園入口	13:30 14:00 14:30 15:00 15:30	6月3日 (水)	合志中央団地 みどり館 合生文化会館 黒松区公民館 上生区禁酒記念碑前	13:30 14:00 14:30 15:00 15:30

西合志図書館 ☎ 242-5555 ヴィーブル図書館 ☎ 248-5754 泉ヶ丘市民センター図書館 ☎ 247-1315
※5・6月の休館日は31ページのお知らせカレンダーをご覧ください。



ヴィーブル & コミュニティ 情報

ヴィーブルトレーニングルーム・合志歴史資料館 月末休館日 5月31日(日)

申し込み・問い合わせ先 ヴィーブル ☎248-5555

ことぶき教養大学 5月開講式

ことぶき教養大学の開講式を開催します。記念演奏として、バイオリンとピアノの合奏と、「市政について」と題して市長が講話を行ないます。市長の軽快かつ熱いトークで、本市のことをもっと知ってみませんか。一般の皆さんもぜひご参加ください。

- と き 5月26日(火) 午前10時～正午
受付 午前9時30分
- と ころ ヴィーブル文化会館
- 内 容 市長講話
バイオリンとピアノの記念演奏
- 参加費 無料



バイオリニスト
龍野満里絵さん



ピアニスト
藤本史子さん

クラブこうしの教室が増えました

市総合型地域スポーツクラブ「クラブこうし」は、500人を超える皆さんが会員として登録しています。本年度は教室の数がさらに増え、28教室でスタートします。健康と笑顔あふれる毎日と健康都市こうしを目指して、一緒に充実した日々を過ごしませんか。



リズム体操教室

- 新 教室
 - ・リズム体操(3～6歳)
 - ・バトン
 - ・動物体操
 - ・産後ヨガ
 - ・エアロピクス
 - ・トランポリン
 - ・脳トレ青竹ストレッチ

第1回ふるさと探訪 まちめぐりバス参加者募集

旧合志郡内の33カ所の観音様を巡る「合志三十三観音」のうち、市内にある10カ所と周辺の遺跡をバスと徒歩で巡ります。

- と き 5月29日(金) 午前9時30分～午後4時
(小雨決行)
- 集 合 午前9時30分 御代志市民センター
午前10時 ヴィーブル
- 対 象 市民(30人)
応募者多数の場合、初めての参加者を優先して抽選し、結果は電話でお知らせします。
- 参加費 無料
- 申込方法 ヴィーブルまで電話でお申し込みください。
- 申込期限 5月25日(月) 午後5時
- 持ってくるもの 弁当、水筒、タオル
- その他 3～4km程歩きますので、運動靴や歩きやすい服装でお越しください。

ニュースポーツ大会

誰でも簡単にできるニュースポーツ大会を開催します。気持ちよく汗を流し、家族や友達と楽しみましょう。

- と き 6月6日(土) 午前9時～正午
受付 午前8時30分
- と ころ ヴィーブル メイン・サブアリーナ
- 内 容 カローリング・ふらば～るボールバレー
- 参加費 無料



カローリング



児童館だより

児童館は、児童に健全な遊び場・機会を提供し子どもが心身ともに豊かな発達ができるよう支援するところです。行事の詳しい内容は各児童館にお問い合わせください。なお、合志市子育てサイトに各児童館だよりを掲載しています。

合志市子育てサイト
<http://kosodate.city.koshi.lg.jp/>

※お金やゲーム機など貴重品は持っていないように、また、持たせないようにしてください。



東児童館

☎248-5203

開館時間／午前8時30分～午後5時
休館日／月曜日、第2日曜日、祝日

みんなで作ろう！おいしい生どら

- と き 5月23日(土) 午後1時30分～3時
- 対象 小・中学生、幼児・小・中学生の親子(先着10組)
- 参加費 1人 100円 当日徴収
- 内容 ホットプレートを使って、おいしい生どら焼きを作ります。
- 申込開始 5月12日(火) 午前10時～(電話申込可)



泉ヶ丘市民センター児童館

☎248-3453

開館時間／午前8時30分～午後5時
休館日／月曜日、第2日曜日、祝日

オリジナル石けんを作ろう

- と き 5月23日(土) 午前10時～11時30分
- 対象 小・中学生
- 定員 先着15人
- 参加費 100円
- 内容好きな色や香りで石けんを作ります。
- 申込開始 5月9日(土) 午前10時～
児童館窓口での入金後、本予約になります。
(電話での仮予約はできません)



西児童館

☎242-7008

開館時間／午前8時30分～午後5時15分
休館日／祝日、第4月曜日

たんぼで遊ぼう！どろりんピック☆2015

- と き 6月6日(土)
※午前10時ふれあい館集合～午後1時
- ところ ふれあい館近くのたんぼ
- 対象 幼児～高校生とその家族
- 定員 先着50人程度
- 参加費 100円
- 内容 たんぼでどろ遊びをしたあと、みんなでおにぎりを食べましょう。
- 申込開始 5月18日(月) 午前9時～
(日曜・祝日を除く)
※ふれあい館窓口で入金後、本予約となります。(電話での仮予約可)

- 持ってくるもの
水着(汚れてもよい服装)、ゴーグル、着替え、汚れ物入れ、バスタオル、ビニール袋、遊び道具、かっぱ、飲み物など



消費生活センターです



引っ越しトラブル

相談事例

新築した新居へ引っ越した際、何度も注意したにもかかわらず、引越業者が養生もせずに強引に階段を使って冷蔵庫を2階に上げようとしたため、階段の一部や床に傷が付いた。事業者は修理すると言うが、やっと建てた家なのに傷を付けられがっかりした。

(60歳代 女性)

解説

就職や進学、転勤で引っ越しサービスを利用する場合、全てを任せるタイプや荷造りから荷解きまで手を煩わせないタイプなど、さまざまなニーズに応じるサービス提供がされています。しかし、引っ越しサービスでのトラブルも多く、「荷物が壊れていた」「約束の時間が当日変更になった」などの相談が寄せられています。

対策

荷物の受け取り日時については、引越約款で見積書に明確に示すことが求められています。遅延によって何らかの損害が生じた場合は、事業者は荷物の荷造り、受け取り、引き渡し、保管または運送に関して注意を怠らなかつ

たことを証明しない限り、損害賠償を行なうことになりません。

トラブルを防ぐために

- ・見積もりは複数の事業者に依頼して、価格だけでなくサービス内容も十分検討しましょう。
- ・引っ越し業務を行なうことができるのはナンバープレートの色が緑か黒の許可を得た事業者だけです。
- ・標準引っ越し運送約款で確認し、独自の約款を使用する場合は国土交通大臣の許可が必要です。

引越したとすぐに荷物や家屋を点検しましょう。紛失や破損については荷物を引き渡された日から3カ月以内に連絡しなければ事業者の責任が消滅することになっているので注意しましょう。

事業者に苦情を申し出たにもかかわらず対応してもらえない場合や、対応に納得できない場合などは、すぐに消費生活センターに相談しましょう。

問い合わせ先

市消費生活センター

(合志庁舎2階 総務課内)

☎(248)5442

相談受付時間

平日 午前10時～午後4時

よみ人ことうし

須屋俳句会

井芹 真一郎 選

星凍てて芯に光を失はず

真一郎

挟庭にも寒肥といふ一大事

規子

草萌ゆるいつしか背筋伸びてをり

美和子

乾坤の闇へはつしと豆を撒く

美代子

油断して余寒厳しき日なりけり

雅子

初点前芦屋写しの釜の艶

由紀子

七草の全身に満ち蘇る

準子

沼の面をかすか押し上げ蝌蚪の紐

立身

下萌や足裏どどん軽くなる

保子

金縷梅やこれより集落広ごれり

恵美子

突かれて修羅場となりし蛙の子

浩子

立春や膨らんできし好奇心

頼美

若葉・仔馬句会

西村 泰三 選

さぎなみの春の陽揺らす江津湖畔

チズ子

初午や諸手の波へ福の餅

史朗

解け残る雪や民宿たりし家

ちづえ

溪流の波に乗りある花筏

ちづえ

古民家を借りて句会や雛の間

むつ子

竹林の出入り札立つ蛇住むと

むつ子

火も人も山駆け上り阿蘇野焼

チズエ

馬柵浴いに寄りくる牛や牧小春

チズエ

鶯や古民家の戸の鍵さびて

みつ子

すやすやと眠る赤子や春うらら

浩子

笹鳴きや村を見下ろす墳の山

トヨ子

下萌えのはじまる墳の石二つ

トヨ子

合志川柳同好会

安永 理石 整理

失念の戸を思い出がノックする

賢治

ドアを開め一人孤独を楽しみに

俊之

気軽にはノック出来ない社長室

遊心

ドアチェーン掛けて気ままに別世界

一郎

影の薄い男でドアが開かない

翠石

そつとドア開ければいつも笑い声

修平

ドアの音その日の機嫌良く解る

靖子

ドアみんな開けても誰も降りぬ駅

朝子

宅配の声にドアノブ半開き

輝子

あなたへの心のドアを開けて待つ

浩二

ほんの風邪診察室の軽いドア

理石

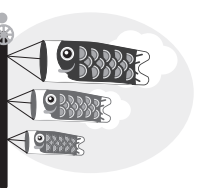

企画課 **加藤 大蔵**

市をもっと良くするため、
明るく元気よく頑張ります。

企画課 **山口 建太**

民間企業で身につけた技術を
精一杯活かします。

生涯学習課 **石田 祐介**

謙虚な気持ちで一生懸命
頑張りたいと思います。

市民課 **水田 一基**

市に少しでも貢献できる
よう頑張ります。

健康づくり推進課

中山 和樹

市のために一生懸命
頑張ります！

福祉課 **富田 大貴**

職場や市民の皆さんと
のつながりを大切にし
て業務に励みます！

都市計画課

松岡 巧晃

市をより良い方向に
導いていけるよう頑
張ります。

税務課 **高木 宏亮**

毎日の学びを大切に
し、日々成長できるよ
う努力します。

建設課

浪崎 弘太郎

市のさらなる発展・
未来のために、全力
で頑張ります！

上下水道課

蘭畑 佑樹

市に貢献できるよう、
多くのことにチャレン
ジしていきます。

総務課 **村中 美穂**

市民の皆さんのより良
い生活のために一生懸
命頑張ります！

市民課 **小林 弘和**

活気に満ちた市にする
ため、明るく元気よく
頑張ります。

高齢者支援課 **前田 京香**

まだまだ不慣れですが、市民
の皆さんの力になれるように
一生懸命頑張ります。

環境衛生課 **高木 涼太郎**

市民の皆さんに愛され、貢献
できる職員を目指して頑張り
ます。

New Faces!

これからの合志市を担う、平成27年度の新規採用職員14人を
紹介します。

間違いさがし

上・下の絵から「7つ」違いを探し、答えをはがきに書いて送ってください。正解者の中から10人に、「図書カード(500円分)」をプレゼント。当選者の発表は発送をもって代えます。

- 締め切り 5月29日(金)必着
- 応募方法 はがきに必要事項を記入して、ご応募ください。

<裏面>

5月号

①□□□□	⑤□□□□
②□□□□	⑥□□□□
③□□□□	⑦□□□□
④□□□□	

住所・氏名・年齢・
電話番号
ご意見、ご感想など

8611195

合志市役所
「間違いさがし」係

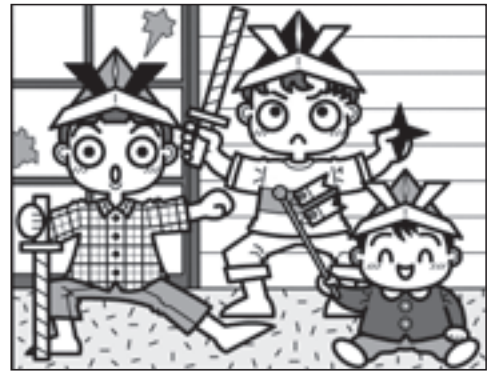
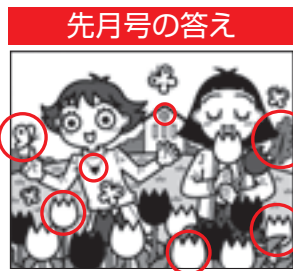

絵 佐藤峰子さん(黒石団地)



農家マーケット 合志市物産館「弁天」

今月のおすすめレシピ

じゃことアスパラの pasta 風そば

「こうしそば」を使ったアレンジレシピをご紹介します

【材料(2人分)】

こうしそば 1袋、ちりめんじゃこ 大2
アスパラ 2本、ネギ 1本、青のり 大2
バター 20g、そばつゆ 2袋、湯(ゆで汁) 100cc

- ① そばを約3分ゆでる
- ② フライパンにバターを入れ、中火で溶かす
- ③ バターが溶けたらアスパラ、ネギ、ちりめんじゃこを炒め、そばつゆとお湯を加える
- ④ ③に①を入れて絡め、青のりを混ぜる

「こうしそば」は
合志市物産館「弁天」
で販売しています。

☎342-5554 営)午前9時~午後7時 休)第2木曜日

地プラ事務局が行く!

うまかもん店 自慢のおすすめ一品

第1弾

Dining LEGARE(ダイニングレガレ)

地産地消にこだわり、地元で採れた野菜や果物と提携牛舎から届く新鮮なお肉を使った料理を、落ち着いた雰囲気の中で楽しめるレストラン

シェフが厳選した素材を使った絶品ランチ

自家製ハンバーグや本日のパスタなど、メインが選べるランチが好評です。サラダ、スープ、デザート、ドリンクもついてお得。



掘りごたつ式のお座敷もあり、ゆっくりと食事ができます。本格的な料理をリーズナブルに楽しめるのでオススメです。

Dining LEGARE

☎247-6308 住)須屋1983-7 休)火曜日
営)11:30~15:00(ランチ)、18:00~23:00(ディナー)

農家マーケット合志市物産館「弁天」では
生産者を募集中です!お問い合わせください。

問い合わせ先 一般社団法人 クラッシーノこうし ☎342-5554 FAX 342-5550

ホームページ <http://www.klassino-koshi.jp>

お知らせ

カレンダー

●コミュニティ施設休館

(御代志市民センター・須屋市民センター・黒石市民センター・野々島公民館)

▲ヴィーブル休館・市民体育館休館 ○みどり館休館

★市立図書館休館 ■老人憩いの家休館 ◆ふれあい館休館

軽自動車税の納期限は6月1日(月)です
口座振替も6月1日(月)です

5/7 木	8 金	9 土
	こころの相談 13:45～要予約 西合志庁舎 大津地区交通安全推進大会 10:00～12:00 ヴィーブル文化会館	星空観望会 19:30～21:00 西合志図書館天文台
休●▲★		
10 日	11 月	12 火
窓口証明業務 日曜日開庁 9:00～13:00 合志庁舎 春のわくわくおはなしデー 10:00～16:00 ヴィーブル	育児相談 9:30～11:00 泉ヶ丘市民センター	
	休●▲★◆	休○
13 水	14 木	15 金
3歳児健診 13:15～13:45 泉ヶ丘市民センター 法律・行政・心配ごと相談 10:00～14:30 みどり館	3歳児健診 13:15～13:45 泉ヶ丘市民センター 図書館延長開館 20:00まで 西合志図書館	
16 土	17 日	18 月
星空観望会 19:30～21:00 西合志図書館天文台	窓口証明業務 日曜日開庁 9:00～13:00 合志庁舎	栄養教室 10:00～10:30 ふれあい館
		休●▲★◆
19 火	20 水	21 木
1歳6カ月児健診 13:15～13:45 泉ヶ丘市民センター	法律・行政・心配ごと相談 10:00～14:30 西合志庁舎	1歳6カ月児健診 13:15～13:45 泉ヶ丘市民センター 図書館延長開館 20:00まで 西合志図書館
休○		
22 金	23 土	24 日
星空観望会 19:30～21:00 西合志図書館天文台	星空観望会 19:30～21:00 西合志図書館天文台	窓口証明業務 日曜日開庁 9:00～13:00 合志庁舎
		休●▲★◆
25 月	26 火	27 水
	7カ月児健診 13:15～13:45 泉ヶ丘市民センター ブックスタート 14:00～16:30 泉ヶ丘市民センター ことぶき教養大学 開講式 10:00～12:00 ヴィーブル文化会館	7カ月児健診 13:15～13:45 泉ヶ丘市民センター ブックスタート 14:00～16:30 泉ヶ丘市民センター
休●▲★◆	休○	
28 木	29 金	30 土
4カ月児健診 13:15～13:45 泉ヶ丘市民センター 図書館延長開館 20:00まで 西合志図書館	4カ月児健診 13:15～13:45 泉ヶ丘市民センター	星空観望会 19:30～21:00 西合志図書館天文台
		
31 日	6/1 月	2 火
窓口証明業務 日曜日開庁 9:00～13:00 合志庁舎		3歳児健診 13:15～13:45 泉ヶ丘市民センター 法律・行政・心配ごと相談 10:00～14:30 泉ヶ丘市民センター 特設人権相談 10:00～15:00 泉ヶ丘市民センター・ふれあい館
	休●▲★◆	休○
3 水	4 木	5 金
3歳児健診 13:15～13:45 泉ヶ丘市民センター	図書館延長開館 20:00まで 西合志図書館	
		
6 土	7 日	8 月
星空観望会 19:30～21:00 西合志図書館天文台 ニュースポーツ大会 8:30～12:00 ヴィーブル	窓口証明業務 日曜日開庁 9:00～13:00 合志庁舎	育児相談 9:30～11:00 泉ヶ丘市民センター
		休●▲★◆
9 火	10 水	11 木
1歳6カ月児健診 13:15～13:45 泉ヶ丘市民センター	こころの相談 13:45～要予約 西合志庁舎 法律・行政・心配ごと相談 10:00～14:30 みどり館	1歳6カ月児健診 13:15～13:45 泉ヶ丘市民センター 図書館延長開館 20:00まで 西合志図書館
休○		
12 金	13 土	14 日
星空観望会 19:30～21:00 西合志図書館天文台		窓口証明業務 日曜日開庁 9:00～13:00 合志庁舎
		休●▲★◆

消費生活センター	相談方法……電話・来庁 ☎ 248-5442	ところ……合志庁舎 2階 総務課内 消費生活センター
生活支援相談センター	相談方法……電話・来庁 ☎ 242-9020	ところ……西合志庁舎3階 安心サポート合志
女性・子どもに関する相談	相談方法……電話・来庁 ☎ 242-1240	ところ……西合志庁舎3階 女性・子ども支援室
黒石原演習場関係	総務課 総務・男女共同参画班 ☎ 248-1112	

問う窓口先

合志市役所	須屋支所……☎ 345-4400	ふれあい館……☎ 242-7000	ユーパレス弁天……☎ 348-2626
合志庁舎……☎ 248-1111(代)	泉ヶ丘支所(市民センター)☎ 248-3453	三つの木の家……☎ 248-6277	人権ふれあいセンター☎ 248-3893
〒861-1195 合志市竹迫 2140	御代志市民センター☎ 242-1190	老人憩いの家……☎ 242-2030	合生文化会館……☎ 242-3218
西合志庁舎……☎ 242-1111(代)	ヴィーブル……☎ 248-5555	西合志図書館……☎ 242-5555	
〒861-1193 合志市御代志 1661-1	みどり館……☎ 248-0400	ヴィーブル図書館……☎ 248-5754	

市市民課 ☎ 248-1113 税務課 ☎ 248-1114 健康づくり推進課 ☎ 242-1183 総務課 ☎ 248-1112 人権啓発教育課 ☎ 242-1190
生涯学習課 ☎ 248-5555 西合志図書館 ☎ 242-5555 ヴィーブル図書館 ☎ 248-5754 合志市社会福祉協議会 ☎ 242-7000

100歳おめでとうございます

3月・4月に満100歳を迎えた人に、市長からのお祝い状とお祝金が贈られました。



岸井 タミさん
大正4年3月28日生



渡邊 ナミヨさん
大正4年4月1日生



安武 ミサヨさん
大正4年4月15日生

世界剣道選手権大会 出場報告

3月13日、渡邊タイさん（須屋・県警察所属）が、日本代表として出場する第16回世界剣道選手権大会出場報告のため、市長を表敬訪問しました。

同大会は5月29日（金）から31日（日）に日本武道館で開催されます。渡邊さんは、「昨年、妹のサチが日本一になったので、自分は世界一を目指します」と力強く決意を述べました。



渡邊さんは5月30日（土）の女子団体戦に出場します

熊本県健康づくり優良団体知事表彰

3月11日、県庁で熊本県健康づくり優良団体知事表彰が行なわれ、市食生活改善推進員協議会が受賞しました。同協議会は、食を通して市民の健やかな暮らしの実現を目指した取り組みを行なっている団体です。健康食レシピ集の制作やそれを用いた料理教室、保育所や小学校での郷土料理の伝承など、地域の健康課題に応じたさまざまな活動を行なっています。



平成26年度市食生活推進員役員の7人と市長

※3月末現在
()内は前月比

人口	59,067 (+ 74)
世帯	22,392 (+ 64)
出生	63
転入	627
死亡	35
転出	581



発行／合志市
編集／企画課
☎248-1813
〒861-1195
熊本県合志市竹迫2140
ホームページアドレス
<http://www.city.koshi.lg.jp>
Eメール kikaku@city.koshi.lg.jp
発行日／平成27年5月7日



携帯用サイト

今月の表紙は、西合志第一小学校の入学式のひとコマでした。元気いっぱいの子どもたち。写真を撮っていた私も楽しくなり、元気をもらった気がしました。

ところで、近隣の広報紙をお手本にして、今月号から31ページのお知らせカレンダーに写真を掲載しました。イベントなどで撮影した写真を少しでも多く掲載して、皆さんの笑顔や市の良いところを発信していきたいと思っています。

これから秋にかけて行事の多い時期になります。まちのイベントや美しい景色など、皆さんの知っている合志市の見どころ情報もお待ちしております。