広報こうし

July 2016
Number 124
7

－ 今月の表紙 －

５月下旬、上庄の竹迫城跡公園北側、東谷川一帯で乱舞したホタル。ホタルを守り育てる地域の活動が実を結び、息をのむような美しい光景が広がりました。

今月の主な話題

特集　命を守る　防災情報とわが家の備え …… 2
熊本地震被災者支援
家屋の解体撤去･がれき類の運搬、住宅の応急修理 …… 7
待機児童支援助成事業補助金を支給します …… 9
合志市職員募集 …… 17
～夏本番～熱中症にご注意を …… 18

命を守る
防災情報とわが家の備え

豪雨や台風の多い季節になりました。皆さんは、地震直後と同じくらいの危機感で風水害対策ができていますか。

地震はいつ起こるか分かりませんが、雨や台風は状況をある程度予測できるため、事前の情報収集と備え、心構えがとても重要です。対策が不十分なままでは、災害時の被害は予想以上に大きなものとなります。

特にことしは、地震の影響で地盤や設備、家屋の強度が落ちている恐れがあります。例年よりも厳重な備えと点検で、自分や家族、身近な人の命を守りましょう。

土砂災害

熊本地震の影響で地盤が崩れやすくなっています。少ない風雨でも土砂崩れが発生する恐れがあります。前兆現象に注意して、小さな斜面や川にもできるだけ近づかず、危険を感じたら早めに避難を。

●がけ崩れ

前触れ

- 小石が落ちてくる
- がけに亀裂が入る
- がけから水が湧き出す

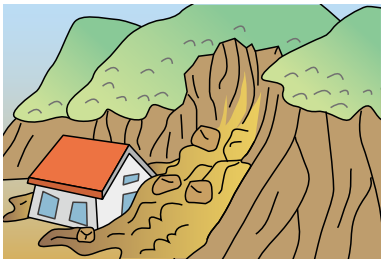

●土石流

前触れ

- 山鳴りがする
- 流水が異常に濁る
- 雨が降り続いているのに川の水位が下がる

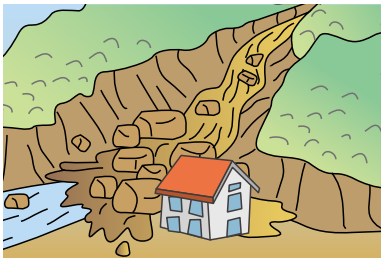

●地すべり

前触れ

- 地面がひび割れる
- 井戸や沢の水が濁る
- 斜面から水が吹き出す

台風

降水量が多い季節です。９月ごろまでは台風による大きな被害も起こりやすいため、河川の氾濫や道路の冠水、床上浸水などにも注意が必要です。
気象情報に注意して、風水害に備えましょう。

●情報収集と早めの備え

- 災害情報をこまめにチェック
- 避難情報などの発令に備え、市や県などの防災メールにも登録しておく

●身の回りの点検

- 動きやすい服や運動靴、頭を保護する防災頭巾やヘルメット、非常時持ち出し品などを準備

●家の周りの点検

- 風で飛ばされそうなものは強く固定するか室内へ
- 窓や雨戸を補強し、傷んだ設備はできるだけ事前に修繕を

※屋根の修繕など、高所作業は専門家に依頼

これらは近年、市内で起こった被害の一部です。「もしもこのとき、この場所に自分や家族が居合わせていたら…」想像するとぞっとする、このような危険は身近にあります。

道路になだれ込んだ土砂

田畑への土砂崩れ

地盤が緩み、崩壊した用水路

道路に倒れかかった電信柱

暴風雨で倒れた街灯

倒木で通行できなくなった歩道

雨の強さと降り方

1時間雨量	状　態
10～20mm未満（やや強い雨）	雨音で話し声が聞き取りにくい
20～30mm未満（強い雨）	車のワイパーを早くしても前が見づらい。側溝や下水、小川があふれる
30～50mm未満（激しい雨）	山崩れやがけ崩れが起きやすくなり、危険地帯では避難の準備が必要
50～80mm未満（非常に激しい雨）	マンホールから水が噴出し、土石流など多くの災害が起こりやすい
80mm以上（猛烈な雨）	雨による大規模災害が発生する恐れが強く、厳重な警戒が必要

40㎜以上で「大雨注意報」。災害が発生する恐れがあります。

60㎜以上で「大雨警報」。重大な災害が発生する恐れがあります。

警報発表中に土砂災害の危険性が高まると「土砂災害警戒情報」が発令され、避難勧告発令などの判断材料になります。

風の強さと吹き方

平均風速	状　態
10～15m/秒未満（やや強い風）	風に向かって歩きにくく、傘がさせない
15～20m/秒未満（強い風）	風に向かって歩けない。高所での作業は極めて危険
20～25m/秒未満（非常に強い風）	何かにつかまっていないと立っていられない。風で飛ばされたもので負傷する恐れがある
25m/秒以上（非常に強い風）	立っていられない。屋外での行動は危険。樹木が根こそぎ倒れ始める

避難情報の発令

市は、降水量や前兆現象などさまざまな災害情報をもとに、防災無線やメール、市ホームページなどで「避難情報」を発令します。情報に注意し、状況に応じて早めに避難してください。

緊急性	種類	発令時の状況	住民に求める行動
中	自主避難	災害の危険が迫っています	• 必要に応じて地域の公民館などに避難してください • 避難中の食事や生活必需品は自分で用意してください
	避難準備情報発令	人的被害が発生する危険性が高まっています（避難に時間がかかる要支援者は避難開始）	• 高齢者・病人・障がいのある人などは、支援者と早めの避難を始めてください • 非常時持ち出しを用意するなど、いつでも避難できる準備をしてください
	避難勧告発令	人的被害が発生する危険性がさらに高まっています（通常の避難ができる人も避難開始）	• 速やかに避難所に移動してください
高	避難指示発令	災害の前兆現象の発生や切迫した状況から、人的被害が発生する可能性が非常に高い、または実際に人的被害が発生した状況	• まだ避難していない人は直ちに避難し、避難中の人は確実に避難を完了してください • 避難の時間的余裕がない場合は生命を守る最低限の行動をとってください

非常時持ち出し品などのチェック

非常時持ち出し品

いざというときにすぐ持ち出せるよう、リュックサックなどにまとめておきましょう。

- □携帯ラジオ
- □電池
- □懐中電灯
- □電池
- □非常食（乾パン・缶詰）
- □飲料水
- □紙皿・紙コップ
- □食品用ラップ
- □現金
- □通帳・印鑑
- □健康保険証
- □運転免許証
- □救急セット（ばんそうこう・風邪薬など）
- □持病の薬
- □マスク
- □粉ミルク
- □ベビーフード
- □紙おむつ
- □おしりふき
- □携帯電話・充電器
- □タオル
- □衣類（上着・下着）
- □生理用品
- □ウエットティッシュ
- □ビニール袋
- □洗面用具
- □ヘルメット・防災頭巾
- □ライター・ろうそく
- □毛布
- □雨具
- □防災マップ

備蓄品

ライフラインがストップする恐れもあります。最低**３日分**を準備しましょう。

- □飲料（１人１日3ﾘｯﾄﾙを目安に）
- □お米（レトルトやアルファ米）
- □缶詰・レトルト食品・ドライフード
- □梅干し・調味料
- □チョコレート・アメ
- □生活用水（風呂・洗濯機などに貯水）
- □洗面用具
- □トイレットペーパー
- □毛布・寝袋
- □カセットコンロ・ガスボンベ・固形燃料
- □調理器具（鍋・やかんなど）
- □バケツ・各種アウトドア用品など

予防的避難で危険回避

市は、土砂災害警戒情報が発令された場合や、堀川が危険水位に達した場合などに自主避難所を開設します。次のうち、状況に応じて必要な施設を開放し、防災無線や防災メール、市ホームページでお知らせします。事前に場所とルートを確認し、予防的避難を心掛けてください。

施　設	所在地・電話	施　設	所在地・電話
ヴィーブル	被災のため使用できません	御代志市民センター	御代志1661-16 ☎242-1190
泉ヶ丘市民センター	幾久富1947-7 ☎248-3453	保健福祉センター「ふれあい館」	須屋2251-1 ☎242-7000
福祉センター「みどり館」	栄2371 ☎248-0400	黒石市民センター	須屋2788 ☎242-2321
合生文化会館	合生3616 ☎242-3218	須屋市民センター	須屋1399 ☎346-4112
野々島公民館	野々島4855 ☎242-1636		

夜間や、暴風雨の中の避難は大変危険です。足元が確認できる明るいうちに、２人以上で早めの避難を。

避難所への移動（水平非難）が難しい場合は、浸水や土砂災害から逃れるため、自宅２階など高い所に避難する（垂直避難）という判断も必要です。

情報収集・情報共有は防災の第一歩

防災行政無線

避難情報など、市の重要なお知らせを放送します。聞き取りにくかった場合でも、放送内容を電話で聞きなおすことができます。

専用ダイヤル　☎248－2288

防災情報お知らせメール

各種注意報や警報、土砂災害警戒情報、地震情報、避難勧告、その他防犯上必要な情報などをお知らせします。

合志市防災情報お知らせメール

bousai.koshi-city@raiden.ktaiwork.jp

※防災行政無線で放送される情報も配信します。

※ＱＲコードを読み取るか、上記アドレスに空メールを送信した後、届いたメールに従って登録してください。

熊本県統合型防災情報システム

県内の雨量や気象情報をリアルタイムで提供します。

http://www.bousai.pref.kumamoto.jp

※いずれのサービスも登録料や情報料は無料です。通信料や通話料は利用者負担となります。

日ごろから家族・地域で話し、声を掛け合う

情報収集、事前準備、心構え。これらは自分でできることです。熊本地震以降も、余震や豪雨が続いており、今後は台風の襲来も予想されます。命を守るため、一人一人が防災を生活の一部と考え、行動することが必要です。

そして、自助ができたら共助を意識。災害時は助け合いが不可欠です。避難時の声掛けも、足りない物資の分け合いも、温かい励ましも、全ては人と人とのつながりから生まれます。もしものとき、誰かを助けるのはあなたかもしれません。集めた情報と日ごろの備えで、自分と家族、地域を守りましょう。

万が一に備え、日ごろから家族の行動、避難場所や避難方法、経路、連絡方法などをよく話し合っておきましょう。また、避難の際は、独り暮らしの高齢者など近所の人にも声を掛けましょう。「一緒に避難しましょうか」という声掛けは、これだけでも立派な共助活動になります。

合志市防災マップ

土砂災害や冠水など市内の危険箇所、避難所を地図上に掲載。ご家庭・地域の防災計画にお役立てください。総務課（合志庁舎）、西合志庁舎総合窓口課、各支所で配布しています。

- 家の中ではどこが安全か
- 救急医療薬品や消火器を備えているか
- 避難するとき、何を持ち出すか、持ち出し品はどこに置くか
- 避難場所はどこか、どこをどのように避難するか
- 家族間の連絡方法と、最終的に会う場所はどこにするか
- 昼の場合と夜の場合の避難方法、など

熊本地震 合志市の被害状況

6月30日時点で把握できた、熊本地震による合志市内の被害状況（概算）をお知らせします。

被害総額　約202億9,045万円

●人的被害

死者	0人
行方不明者	0人
重傷者	14人
軽傷者	56人

※このほかにも、平成28年４月末日時点で、子どもを中心に42人に精神的に不安定な状態が認められています。

●住家被害

全壊	17棟
大規模半壊	51棟
半壊	395棟
一部損壊	5,256棟
合　計	5,719棟

●災害ごみの処分

廃棄量（見込み）	5,885㌧
処分費用（見込み）	1億9,108万円

※5月31日までに市内仮置き場に持ち込まれた災害ごみ。

●休館中の主な公共施設

- ヴィーブル（全館）
- 西合志郷土資料館
- みずき台グラウンド
- 合志小跡グラウンド
- 西合志体育館
- 栄体育館
- 武道館

●７月12日㈫～利用再開

- 御代志市民センター（講堂（体育館）以外）
- 黒石市民センター（体育館・軽運動室以外）
- 泉ヶ丘市民センター（多目的研修室以外）
- 須屋市民センター
- 野々島公民館

●７月21日㈭～利用再開

- 三つの木の家

●公共施設・設備

学校教育施設	小・中学校　10校、学校給食センター	1億　388万円
生涯学習施設	ヴィーブル、各市民センター、野々島公民館、図書館など14施設	11億2,237万円
社会体育施設	栄・西合志・妙泉寺・泉ヶ丘体育館、武道館	1億　546万円
人権教育施設	合生文化会館、集会所など10施設	681万円
社会福祉施設	ふれあい館、学童クラブなど12施設	887万円
商工管理施設	ユーパレス弁天、旧学校給食センター	1,498万円
道路	市道13、市道沿い法面、調整池など多数	4,778万円
農業施設・設備	水路、農道、ライスセンターなど76カ所	1,547万円
上水道設備	栄配水池、御代志配水池、竹迫第三水源池、水道管40カ所	6,892万円
下水道施設・設備	黒石調整池、塩浸川浄化センター、管路	5,650万円
公園・市営住宅	南原住宅、わんぱく広場（竹迫）	657万円
庁舎	合志庁舎、西合志庁舎	1,256万円
合　計		15億7,017万円

●市内の農業・商業・工業関連

農業被害	91戸（作物被害や設備被害など）	5億5,294万円
農地・山林	農地13件、山林１件（亀裂や法面崩壊）	1,078万円
商工業被害（商工会）	事務所、店舗、社員寮、商品など	3億1,250万円
企業被害	直接被害	160億8,302万円
	間接被害	15億1,800万円
合　計		184億7,724万円

●市内の福祉施設など

保育施設	保育園など21園	3,254万円
幼稚園	２園	842万円
障がい者施設	就労支援事業所など12施設	494万円
老人福祉施設	特別養護老人ホームなど13施設	1億5,488万円
合　計		2億　78万円

●各自治会施設など

地区公民館	38地区（公民館備品含む）	3,251万円
消防格納庫	７地区	874万円
その他	天満宮など	101万円
合　計		4,226万円

熊本地震 被災者支援

家屋の解体撤去・がれき類の運搬

被災家屋の解体・撤去と、がれき類の運搬を支援します。必要書類など、詳しくはお尋ねください。

被災建物解体・撤去を支援します

●**対象**

・り災証明書で「全壊」「大規模半壊」「半壊」の判定を受けた家屋

●**申し込み要件**

・家屋などの所有者が市による解体に同意していること

すでに解体処理を行なった場合

市が事業の対象と認めた場合は、市が設定した基準額の範囲内で解体などの費用を払い戻します。

非住家の場合

非住家（小屋、納屋、塀、擁壁など）を解体する場合、またはすでに解体した非住家の解体費用の支援を希望する場合は上記に準じてお申し込みください。

●**申込期限**　8月31日㈬

※申し込み後、現地調査や関係書類などを確認し、基準に当てはまるか審査します。

※対象家屋を全て解体する場合が対象です。一部解体や修繕工事は対象になりません。

※申し込み内容や現地調査などの結果によっては支援の対象にならない場合があります。

がれき類の運搬費を支援します

●**対象**

①業者などに依頼してすでに終了したがれき類の運搬・処分

②今後行なう予定のがれき類の運搬・処分（自ら運搬した場合は対象になりません）

※震災で発生したがれき類が対象となります。

※修繕工事やリフォームによって発生したがれき類は対象になりません。

●**支援内容**

①すでに終了した費用については、生活環境の保全上、市が特に必要と判断した物件について、一定の基準内で支援します。

②これから行なう予定の運搬・処分については、市が指定業者に発注して運搬・処分します。

●**申込期限**　8月31日㈬

※申し込み後、現地調査や関係書類などを確認し、基準に当てはまるか審査します。

※申し込み内容や現地調査などの結果によっては支援の対象にならない場合があります。

●**申し込み・問い合わせ先**

環境衛生課（合志庁舎）

☎(248)1202

災害救助法に基づく住宅の応急修理

●受付期間を延長

●半壊世帯の所得要件を緩和

住宅の応急修理費を支援します

日常生活に不可欠な最小限度の部分を、一定の範囲内で応急的に修理します。

必要書類など、詳しくはお尋ねください。

●**対象**

次の全てを満たす世帯

・住家が、り災証明書で「全壊」「大規模半壊」「半壊」の被害を受け、自ら修理する資力のない世帯

・応急修理を行なうことで、避難所などへの避難を要しなくなると見込まれること

・応急仮設住宅を利用しないこと

●**内容**

屋根などの基本部分、ドアなどの開口部、上下水道などの配管・配線、トイレなどの衛生設備の日常生活に欠くことのできない部分で、緊急に応急修理を行なうことが適当な箇所

●**基準額**

1世帯当たりの限度額57万6千円

対象要件が緩和されました

半壊世帯の所得要件が廃止され、世帯の収入状況や修理する資力が不足する理由を記入した申出書により審査されることになりました。

所得証明書などで資力を把握し、客観的に資力がないことを確認します。また、ある程度資力がある場合でも、ローンなどの個別事情を勘案して判断します。

期限が延長されました

●**工事完了期限**

12月13日㈫

●**申し込み・問い合わせ先**

都市計画課（西合志庁舎）

☎(242)1114

乗って出かけてみませんか

みんなで育て支えるコミュニティバス

▼問い合わせ先　企画課　企画広報班（合志庁舎）
☎（248）1813

コミュニティバスの一つ、レターバスは、平成22年4月の運行開始から6年目を迎えました。日常生活の移動手段として、これからも地域の皆さんに親しまれ、役立ててもらうために走り続けます。

運行赤字が続いています

コミュニティバスの利用者数は年々増加傾向にありますが、運賃収入だけでは運行経費が不足しています。平成27年度は、運行赤字に市の予算（一般財源）から約4、280万円を補てんしました。

平成27年度コミュニティバス運行経費合計　6,417万円

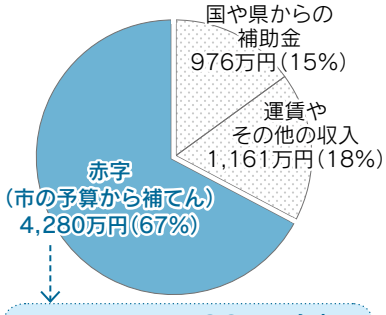

市民が一人当たり**837円負担**していることになります

※赤字額÷12歳以上人口51,096人（H28.3.31現在）

その一方で、コミュニティバスは高齢者、障がいのある人、子どもなど、車を運転できない人たちが買い物、医療機関や公共施設などに行くための大切な移動手段です。これを確保するため、運行赤字削減策として昨年10月から大人運賃を50円、子ども運賃を30円値上げしました。ほかにも有料広告など収入を増やす取り組みを行なっていますが、それでも赤字はまかなえません。

運行継続のために

市内の大人（中学生以上）が1年に6回以上利用すると赤字運行は解消され、コミュニティバスの運行継続につながります。

まだ利用したことがない人は、一度乗って出かけてみませんか。今まで気付かなかった、地域の新しい景色が見えてくるかもしれません。コミュニティバスを育て支えていくためにも、多くの皆さんのご利用をお願いします。

コミュニティバスを紹介します

●運賃　大人150円　小学生以下80円

バスは始点と終点を往復しています。始…始点 終…終点
※「野々島～植木間」「上生～泗水間」で予約型乗り合いタクシーも運行しています。詳しくはお尋ねください。

レターバス

始・終 **辻久保**
左回り・右回りの2台で市内を広く環状運行
・運行日…毎日　・便数…平日　6便
土日祝　5便

循環バス

須屋線
始 **みずき台**
終 **再春荘病院**
・運行日…火・木・土曜日
・便　数…1日2往復

日向・新迫線
始 **日向橋**
終 **ユーパレス弁天**
・運行日…火・木・土曜日
・便　数…1日2往復

乗り合いタクシー

後川辺線（A）
始 **孔子公園**
終 **飯高山公園**
・運行日…火・木・土曜日
・便　数…1日2往復

合生・上生線（A）
始 **孔子公園**
終 **再春荘病院**（復路は高江まで）
・運行日…火・木・土曜日
・便　数…往路1便、復路2便

合生・御代志線（B）
始 **黒松公民館前**
終 **再春荘病院**
・運行日…火・木・土曜日
・便　数…1日2往復

※路線図や時刻表を掲載したガイドマップを市役所・支所で配布しています。

待機児童支援助成事業補助金を支給します

▼申し込み・問い合わせ先　子育て支援課（西合志庁舎）
☎（242）1159

認可外保育施設に入所している児童の保護者の経済的負担軽減のため、保育料の一部を補助します。

●**対象**　次の要件を全て満たす人
①本市に住民登録し、在住する人
②認可保育所の入所要件を満たして申し込みを行なったが、入所できず待機していること（保留通知を持っている人で、両親とも就労中などであること。求職中の人は対象外です）
③月単位契約で、児童が認可外保育施設に月64時間以上かつ13日以上通っていること（一時預かりや延長保育、月途中の入所・退所は除く）

●**対象とならない人**
①通所できる認可保育所などがありながら、保護者の個人的理由で入所しなかった人
②入所希望保育所が少ない人（特別な理由を除き、原則第6希望未満の人）
③市税などを滞納している人

●**対象施設**
保育所業務を目的とする施設で、県または熊本市へ届け出をした認可外保育施設。合志市外も含む。事業所内保育施設や英会話などを主目的とする施設は除きます。

●**補助対象経費**
保護者が負担した保育料月額と昼食代を合計した額。延長料金などは含みません。

●**補助額**
保護者が負担した対象経費から、認可保育所に入所した場合の保育料月額相当額を差し引いた額。ただし、上限を月額2万円とします。

●**申請方法**　次の書類を提出（郵送可）
①申請書　②認可外保育施設在籍証明書兼保育料等納入済証明書
※申請書などは子育て支援課、市民課（合志庁舎）、各支所にあります。また、市ホームページからダウンロードもできます。

●**申請期限**
・4月～7月通園分…8月22日(月)
・8月～11月通園分…12月20日(火)
・12月～平成29年3月通園分…平成29年4月20日(木)

国民年金保険料の免除制度

▼問い合わせ先　健康づくり推進課　国保年金班（西合志庁舎）
☎（242）1183
熊本西年金事務所　☎（355）3261

国民年金には、経済的な理由などで保険料を納めることが困難な場合、申請により保険料の納付が免除または猶予される制度が3種類あります。

納付が困難なときは保険料免除制度

保険料を納めることが困難なときに利用できる制度です。申請が承認されると、保険料の全額または一部（4分の3、2分の1、4分の1）が免除されます。

保険料免除の審査対象者は、本人と配偶者、世帯主です。

20歳～49歳の人は納付猶予制度

本人が20歳～49歳であるときに利用できる制度です。申請が承認されると、保険料の全額について納付が猶予されます。

納付猶予の審査対象者は、本人と配偶者です。

※平成28年7月から、対象者が49歳までに拡大されました。

学生納付特例制度

本人が学生の場合に利用できる制度です。申請が承認されると保険料の全額について納付が猶予されます。

学生納付特例の審査対象者は、本人のみです。

いずれも審査対象者の前年所得が一定額以下の場合に、申請により適用されます。離職者、震災・風水害などの被災者は、所得に関係なく当てはまる場合があります。

また、申請時点の2年1カ月前の月分までさかのぼって申請できます。

保険料を未納のまま放置すると、将来の老齢基礎年金や、いざというときの障害基礎年金、遺族基礎年金を受け取ることができない場合があるため、納期限内に納めましょう。

また、納付が困難な場合には、必ず免除申請をしましょう。

人権擁護委員制度をご存じですか

▼問い合わせ先　人権啓発教育課（御代志市民センター）
☎（242）1190

人権擁護委員は、市民の皆さんの人権が侵されないよう見守り、人権が侵されたときに相談相手になるなど、私たちの間に正しい人権の考え方を広める活動をしています。

また、人権が尊重される社会を実現するため、法務省と全国人権擁護委員連合会では、啓発活動の重点目標を「みんなで築こう　人権の世紀～考えよう　相手の気持ち　育てよう　思いやりの心～」と定め、積極的な啓発活動を行なっています。

市には、市長から推薦され、法務大臣が委嘱した人権擁護委員が9人います。

人権イメージキャラクター
人KEN まもる君　人KEN あゆみちゃん

平成28年度市特設人権相談所開設

●とき
9月9日㈮（ふれあい館のみ）
9月13日㈫（泉ヶ丘市民センターのみ）
12月7日㈬
平成29年2月3日㈮
午前10時～午後3時

●ところ
泉ヶ丘市民センター、ふれあい館

※気軽にご相談ください。相談は無料。秘密は厳守します。

市人権擁護委員

戸浪佳寿子（くぬぎヶ丘団地）
小林富代子（若原）
桑原　典恵（杉並台）
上田　一男（東）
中村十九男（須屋）
中島　守（鹿水）
池頭由美子（栄温泉団地）
長尾　隆（みずき台）
澤田日出夫（二子）

人権よもやま話　夏号

人権擁護委員
上田　一男
（東）

「自分と人の違う部分も受け入れよう」

この標語は、西合志中学校の山本祥子さん（当時2年生）の作品です。2016年人権啓発カレンダーに掲載されています。

私は、自分の今までの言動を反省しながら、とても大切なことだなと思いました。人の違う部分を受け入れるということは、全ての人に対して、その考えや行動、存在などをそのまま偏見なく認めることになるからです。

若い頃の私は、自分ができることをできない人がいたら、その人の努力が足りないのだと思い、その人に責任を押し付けていました。「どうやったらその人ができるようになるか」考えて適切な支援をすることはあまりできず、自分と人は基本的に違う部分があるということを理解していなかったのだと思います。しかし、人生経験を重ねる中で、今では自分と人の違う部分を少しずつ受け入れるようになってきたように思います。

しかし、今でも違いを受け入れられないときがあります。車の運転の仕方で、私たち夫婦はよく口論をします。お互いの運転の仕方に注文をつけるからです。そのときは運転の能力、反射神経、車間距離のとり方など、お互いの違いを認め合うようにしなければならないと反省させられます。

今の世の中、さまざまな立場の人がいらっしゃいます。男性、女性、子ども、高齢者、病弱な人、心身に何らかのハンディキャップを持つ人、性的マイノリティの人、外国にルーツを持つ人、ハンセン病回復者、生まれた場所や住んでいる場所で不利益を受ける人など、例を挙げればきりがありません。

市民一人ひとりがお互いの立場の違いを理解し合い、何の遠慮もなく、精いっぱい生きていけるまちにしたい。山本さんの標語には、そういう願いが込められているように感じました。

区長連絡協議会長が決まりました

▼問い合わせ先　総務課　総務・男女共同参画班（合志庁舎）
☎（248）1112

区長連絡協議会長
古河　幹男
（榎ノ本）

5月18日、市区長連絡協議会の総会で、区長の皆さんから会長として再選をいただき、1年間活動することになりました。

4月14日に発生した熊本地震で、合志市も大きな被害を受けました。強烈な揺れに襲われ、私たちも住民の皆さんを公民館などに受け入れ、ともに不安な夜を過ごしました。

今、次第に余震もおさまりつつありますが、油断することなく、これからは地域の復興を進めていく時期となっています。

区長協議会でも、市のご支援をいただきながら、地域の皆さんと手を携え、合志市の復興に「がまだす」所存です。

このように区長という立場は住民の皆さんに最も近く、皆さんとの協働で活動できる重要な立場にあると思っています。今後とも市区長連絡協議会をよろしくお願いいたします。

平成28年度 市区長連絡協議会役員

会長	古河　幹男	（榎ノ本）
副会長	内川　祐輔	（杉並台）
〃	緒方　博詞	（辻久保）
〃	松﨑　和寛	（すずかけ台）
理事	吉岡　誠敏	（油古閑）
〃	福島　基	（原口）
〃	工藤　淨二	（黒松）
〃	古武城　繁	（黒石）
〃	永野　寛	（南陽）
監事	高來　正人	（黒石原）
〃	西野　良昭	（南須屋）

こんにちは こちら 消費生活センターです

家屋修理など震災便乗商法に注意！

相談事例①

突然電話で「国際的な医療活動を行なう救済センターを被災地で立ち上げる。支援する会社の未公開株を買わないか」と勧誘された。実在する病院の院長が理事長と聞き、信用して購入してしまったが、返金してほしい。

「震災被害の役に立てば」という親切心を利用して、さまざまな手口でだます詐欺です。契約するときは、契約内容や金額をしっかり確認し、その場ですぐに契約しないことが大切です。

相談事例②

携帯電話に「地震速報」というメールが届いた。メールを確認すると「詳細はこちらまで」とあった。アドレスをクリックすると出会い系サイトにつながり、驚いて連絡先に電話すると、高額な登録料を請求された。

地震に関連した画面が出ても、心当たりがないメールは絶対に開封しないようにしましょう。

その他の事例

- ブロック塀が壊れたので業者へ廃棄処分を依頼したところ、高額な処分料と運搬費を請求された。
- 耐震補強工事の見積もりを依頼すると、翌日業者が来て工事を行ない、完了後に高額な費用を請求された。
- 無料で水を配っているとの電話があり業者が訪問して来たが、浄水器の販売であった。

まずは誰かに相談し、冷静に対応することが大切です。消費生活センターへ早めにご相談ください。秘密は厳守します。

問い合わせ先
市消費生活センター
（合志庁舎2階　総務課内）
☎（248）5442

相談受付時間
平日　午前10時～午後4時

環境通信

ENVIRONMENT

問い合わせ先　環境衛生課（合志庁舎）☎248-1202

平成23～27年度 ごみ減量化計画終了

1人1日当たりのごみの量は 目標値を131ムグラオーバー

本市では平成23年度にごみ減量化計画を策定し、ごみ減量20％を目標に取り組んできました。平成27年度でこの計画期間が終了しましたので、その結果をお知らせします。

家庭から出る1人1日当たりのごみの量は、平成21年度は539ムグラでしたが、昨年度は540ムグラでした。6年間で1ムグラ増加し、平成21年度の実績を基準に定めた目標値409ムグラを131ムグラ（卵約2個分）上回る結果となりました。

とはいえ、平成24・25年度をピークに、少しずつではありますが減少傾向が見られます。一人一人の積み重ねが結果につながります。

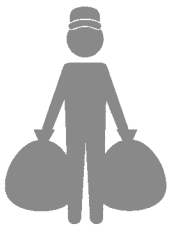

家庭ごみの86％は可燃ごみ

燃やすごみには、紙類などの資源物が多く混ざっています。資源物になるものは資源物の袋で出すか、地域の資源物回収団体に引き渡すと、ごみの減量につながります。

計画期間は終了しましたが、引き続きごみの減量にご協力をお願いします。

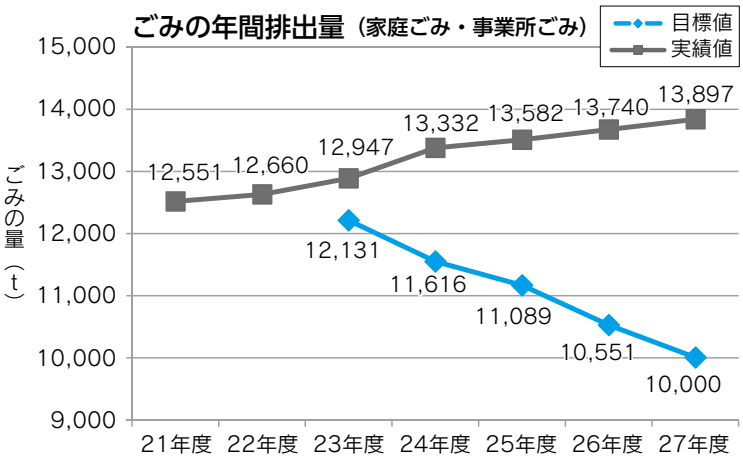

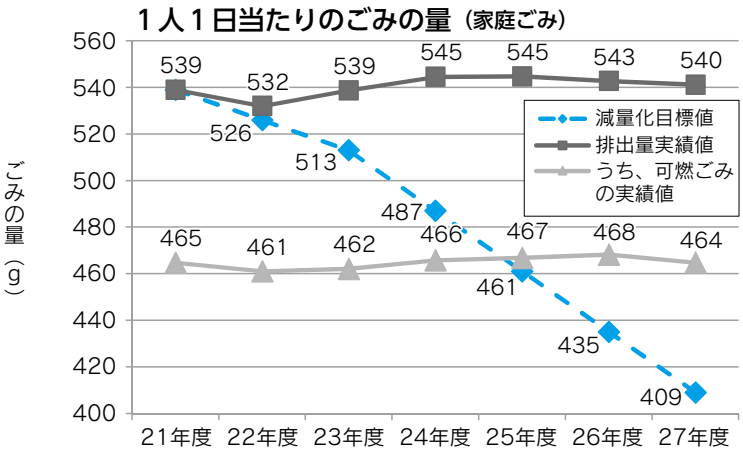

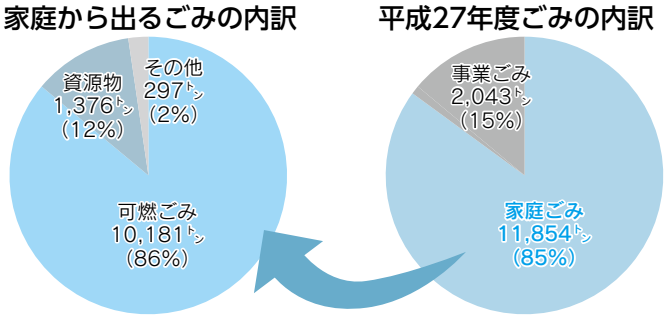

「くまもと・みんなの川と海づくりデー」河川美化活動

有明海など海の環境悪化が社会問題となったことをきっかけに始まった活動です。県内各地で河川や海岸の清掃活動などが行なわれ、本市でも例年河川の美化作業をしています。皆さんの参加をお待ちしています。

●とき

7月23日(土)　午前7時～

※雨天中止の際は、防災無線でお知らせします。

●ところ

・上生川（中尾橋付近）

・塩浸川（城戸内橋～江良橋付近）

●集合場所

上生川…沖田橋

塩浸川…JA上庄倉庫前

栄体育館

集中力と気迫で勝負
空手道選手権大会県予選で準優勝

５月29日、第３回全九州少年少女・第16回全日本少年少女空手道選手権大会の県予選会に、田島武道館所属の野中紗和さん（西合志中央小５年）が出場し、形の部で準優勝。上位２大会への切符を手にしました。

その後、６月18・19日の全九州大会（宮崎県）では見事３位に入賞した野中さん。８月に控えた全日本大会（東京武道館）についても、「上位を目指して頑張ります」と意気込みを語りました。

真剣なまなざしで演武する野中さん（県予選会）

被災地で役立ててほしい
本田技研工業㈱からスクーター寄贈

５月26日、本田技研工業株式会社熊本製作所から市へ50ccのスクーター６台が寄贈されました。

同社は工場の被災により生産ができない状態となっていますが、在庫を集め５月上旬から益城町、南阿蘇村、熊本市など県内７つの希望市町村に計110台を贈りました。技師の籏野博さんは「被害調査など、被災して車が入れない場所の移動に活用してほしい」と話し、カギとヘルメットを市長に手渡しました。

市長と籏野さん。
車体後部には「がまだせ！くまもと!!」シールが貼付されています

田んぼで遊ぼう
どろんこフェスタ in 合生

６月18日、合生文化会館隣の田んぼで、合生地区地域づくり運営委員会が「どろんこフェスタ in 合生」を開催し、幼児から小学生まで56人が参加しました。

そうめん流しでお腹を満たした後、恐る恐る田んぼに入った子どもたち。泥の感触に慣れると、全身泥だらけになってリレーやサッカー、宝探しなどを楽しみました。生き生きとした笑顔の子どもたちに、魅力あるふるさとの思い出がまた一つ増えました。

ソリを使って３人１組で取り組んだどろんこリレー

おいしい牛乳を飲みませんか
ちちの日に牛乳を贈ろうキャンペーン

６月16日、熊本酪農合志女性部、ＪＡ菊池合志酪農女性部などから市へ牛乳が贈呈されました。

このキャンペーンは、牛乳が「ちち」と呼ばれることから、牛乳の消費拡大のため父の日の定番ギフトとして定着させることを目的とした活動です。西日本有数の酪農地帯である菊池地域で発祥し、全国各地に広がっています。酪農家の皆さんが、丹精こめて生産したおいしい牛乳を飲んでみませんか。

左からＪＡ菊池合志酪農女性部　平井部長、
熊本酪農合志女性部　島田部長、市長

INFORMATION

インフォメーション

お知らせ

戦没者追悼式

戦没者の慰霊行事として、戦没者追悼式を行ないます。皆さんの参列をお待ちしています。

▼とき 7月31日(日)
午前10時～

▼ところ
菊南斎場(須屋2583－3)

▼問い合わせ先
福祉課　社会福祉班
(西合志庁舎)
☎(242)1149

7月は、社会を明るくする運動強化月間です

犯罪や非行の防止と、罪を犯した人たちの更生について理解を深めることを目的に、推進活動に取り組みます。皆さんのご協力をお願いします。

▼問い合わせ先
総務課　交通防災班
(合志庁舎)
☎(248)1112

限度額適用認定証の更新は忘れずに

合志市国民健康保険加入者で、限度額適用認定証の交付を受けている人は、保険証と認定証を医療機関の窓口に提示することで、本人の負担する一部負担金が限度額までの支払いとなります。

この認定証は7月31日(日)で有効期限が切れますので、更新手続きが必要となります。

更新のお知らせを7月中に郵送しますので、8月に更新手続きをしてください。

また、高齢受給者証は7月中旬に対象者全員に郵送しますので、手続きは不要です。

▼問い合わせ先
健康づくり推進課
国保年金班(西合志庁舎)
☎(242)1183

高齢者ささえ愛見守りシートにご登録を

認知症により行方不明の恐れがある高齢者を対象に、「合志市ささえ愛見守りシート」への登録をお願いしています。

このシートは、行方不明になり自宅に帰れなくなったときに、早期に本人を発見し、身元を確認する手掛かりになります。家族の精神的不安を軽くすることも目的の一つです。

登録者には、希望すると衣服用アイロンシールや靴用反射シールを配布します。

▼持ってくるもの
登録者本人の顔写真
※シートに貼付します。シートは窓口に用意しています。

▼配布数 1人につきアイロンシール10枚、靴用反射シール10枚まで

▼申し込み・問い合わせ先
高齢者支援課
包括支援センター班
☎(242)1124

衣服用アイロンシール

靴用反射シール

経済センサス・活動調査を実施します

6月1日を基準日として、事業所を対象とした「経済センサス－活動調査」を実施します。7月中旬から調査員が伺います。

調査票の内容は統計法に基づき秘密が厳守されます。調査へのご協力と正確な記入をお願いします。

▼調査対象
全ての事業所・企業

▼調査方法
単独事業所と新設された事業所は調査員が訪問し、調査票の配布や回答依頼を行ないます。支所などがある企業には、郵送にて実施します。

▼問い合わせ先
企画課　企画広報班
(合志庁舎)
☎(248)1813

風しん抗体検査を無料で実施します

▼対象
・妊娠を希望する女性と、その配偶者などの同居者
・妊娠中で風しんの抗体価が低い人(HI抗体検査で16倍以下)の配偶者などの同居者
※風しん抗体検査を受けたことがある人、風しんの予防接種歴がある人、風しんにかかったことがある人を除く。

▼実施期限
平成29年3月31日(金)

▼申し込み・問い合わせ先
菊池保健所　保健予防課
☎0968(25)4138

合志若年就職相談会

就職・再就職に関する困り事や悩みなど、気軽にご相談ください。秘密は厳守します。

予約できますので、まずは電話でお問い合わせください。

▼とき
7月8日(金)・22日(金)
8月26日(金)
9月9日(金)・23日(金)
午前10時～午後4時

▼ところ
西合志庁舎　1階相談室

▼対象 おおむね15～39歳の人とその家族

▼申し込み・問い合わせ先
たまな若者サポートステーション
☎0968(74)0007
http://tamanasapo.jpn.org/

防犯ベストを無償で貸与します

犯罪の起きにくいまちづくりと交通事故防止を目的に、防犯ベストを無償で貸し出します。地域の安心・安全なまちづくりにご協力をお願いします。

▼**とき**　7月20日(水)～
※先着150着
▼**受取場所**
・ヴィーブル
・御代志市民センター
（午前8時30分～午後5時）
▼**対象**　日頃からウオーキングやランニングなどの運動に取り組み、他の防犯団体から貸与・寄付を受けていない人
▼**申し込み・問い合わせ先**
市青少年育成市民会議事務局（ヴィーブル内）
☎(248)5555

表「KOSHI」　裏「地域見守りパトロール」

菊池恵楓園 納涼盆踊り大会

鹿本農業高校の皆さんによる山鹿灯籠踊り、夜店や打ち上げ花火もあります。誰でも気軽にお越しください。

▼**とき**　8月4日(木)
午後6時30分～9時30分
▼**ところ**　菊池恵楓園中央広場
▼**問い合わせ先**
菊池恵楓園
☎(248)1131

三菱電機㈱熊本地区 夏祭り

災害復興の一環で、例年より趣向を凝らしたステージイベントを企画しています。皆さんの来場をお待ちしています。

▼**とき**　7月30日(土)
午後5時30分～
▼**ところ**　事業所内特設会場（御代志997）
▼**問い合わせ先**
三菱電機㈱パワーデバイス製作所熊本事業所総務人事課
☎(242)5711

県立技術短期大学校 オープンキャンパス

▼**とき**
・7月30日(土)午後1時～5時
・7月31日(日)午後1時～5時
・10月30日(日)
午前10時～午後4時
▼**ところ**　県立技術短期大学校（菊陽町原水4455-1 セミコンテクノパーク内）
▼**内容**　各学科の紹介や展示、模擬授業、学生相談窓口など
※10月30日は技短祭と同時開催
▼**問い合わせ先**
県立技術短期大学校総務学生課
☎(232)9700

募集

家族介護教室 受講者募集

介護をしている人、介護や福祉に興味がある人に、介護に役立つ「話の聴き方、話し方」をテーマとした講義・実習を行ないます。

▼**とき・内容**
①8月12日(金)
午後1時30分～4時
・声のかけ方
・ハンドマッサージ
②8月19日(金)
午後1時30分～4時
・傾聴について
▼**ところ**
ふれあい館交流ホール
▼**参加費**　無料
▼**申し込み・問い合わせ先**
市社会福祉協議会生活支援課（ふれあい館）
☎(242)7000

熊本高専　公開講座

「制御」って何？ 自律移動ロボット製作体験授業

描かれた線上を自在に走る自律移動ロボットを作り、制御（コントロール）を体験します。

▼**とき**　8月17日(水)
午前10時～午後4時
▼**ところ**　熊本高等専門学校（熊本キャンパス）
▼**対象**　中学生
▼**募集人数**　先着20人
※最少実施人数は5人
▼**受講料**　500円
▼**申込期限**
7月27日(水)　午後5時

立野火口瀬周辺の湧泉巡り

県内約1,300カ所の湧泉の調査・研究結果をもとに、熊本の水環境について考えます。

▼**とき**　8月27日(土)
午前8時30分～午後5時
※雨天の場合は9月3日(土)
▼**ところ**　立野火口瀬～鞍岳周辺（熊本高等専門学校熊本キャンパスに集合）
▼**対象**　18歳以上（高校生は除く）
▼**募集人数**　20人
※グループは3人まで。応募者多数の場合は抽選
▼**受講料**　1,500円
▼**申込期限**
7月29日(金)　午後5時
▼**申込方法**
①講座名②氏名（ふりがな）③住所④生年月日⑤性別⑥職種または学校・学年⑦日中の連絡先電話番号⑧保護者氏名（中学生のみ）を記入し、郵便・ファクス・Eメールでお申し込みください。
▼**申し込み・問い合わせ先**
熊本高等専門学校総務課　研究推進係
〒861-1102
須屋2659-2
☎(242)6433
FAX(242)5503
Eメール
koukai@kumamoto-nct.ac.jp

菊池広域連合消防本部　職員募集

●**試験職種・採用予定人数**

区　分	職　種	採用予定数	勤務先・職務内容
高等学校卒業程度	消　防	若干名	菊池広域連合消防本部（署）に勤務し、消防業務に従事

●**受験資格**

- 平成４年４月２日から平成11年４月１日までに生まれた人（救急救命士の免許を取得している人については、平成元年４月２日以降に生まれた人）

●**試験の内容**

第１次試験（筆記試験）高等学校卒業程度

●**試験日**

第１次試験　９月18日㈰
第２次試験　11月上旬（予定）

●**試験会場**

第１次試験　翔陽高等学校
第２次試験　菊池市（予定）

●**受付期間**

７月25日㈪～８月12日㈮（土日祝日を除く）
午前８時30分～午後５時15分

※申込用紙は菊池広域連合消防本部に用意しています。詳しくはホームページをご覧ください。
http://www.kikuchi-kr.jp/

●**申し込み・問い合わせ先**　菊池広域連合消防本部　総務課　☎232-9340

自衛官募集

●**応募要領**

募集種目		受付期間	試　験　日	受験資格
航空学生		７月１日㈮～９月８日㈭	**１次**　9月22日㈭･祝 **２次**　10月15日㈯～20日㈭ **３次**　11月12日㈯～12月15日㈭ 最終合格発表　平成29年1月23日㈪	高卒（見込含） 21歳未満の人
一般曹候補生			**１次**　9月16日㈮・17日㈯ **２次**　10月　6日㈭～12日㈬ ※いずれか1日を指定します。 最終合格発表　11月11日㈮	18歳以上 27歳未満の人
自衛官候補生	女子		9月23日㈮～27日㈫ ※いずれか1日を指定します。 最終合格発表　11月4日㈮	
	男子	年間を通じて受け付け	受付時にお知らせします。 合格発表日は試験日にお知らせします。	

●**申し込み・問い合わせ先**　自衛隊熊本地方協力本部　菊池分駐所　☎0968-24-2772

合志市職員募集

●**試験職種・採用予定人数**

区　分	職　種	採　用 予定数	受　験　資　格	勤務先 職務内容
大　学 卒業程度	行　　政	３人 程度	• 昭和62年4月2日～平成7年4月1日までに生まれた人 • 平成7年4月2日以降に生まれた人で学校教育法による大学（短期大学を除く）を卒業または平成29年3月末までに卒業見込みの人	市長部局などに勤務し、行政一般事務に従事
高等学校 卒業程度	一 般 事 務	３人 程度	• 平成7年４月２日～平成11年４月１日までに生まれた人（学校教育法による大学（短期大学を除く）を卒業または平成29年３月までに卒業見込みの人は受験できません）	
社 会 人 経 験 者	事　務　職 （土木･建築）	１人 程度	• 昭和52年４月２日以降に生まれ、次のア～ウのいずれかに当てはまる人 ア）技術士または技術士補の資格を有する人 イ）１級または２級土木施工管理技士の資格を有する人 ウ）１級または２級建築士の資格を有する人 • 民間企業などでの職務経験が、直近10年のうち５年以上（休職などの期間を除く。アルバイトやパート勤務は含めない）ある人、または青年海外協力隊などの国際貢献活動経験が受験申込日現在で２年以上ある人	
	社会福祉士	２人 程度	• 昭和52年４月２日以降に生まれた人 • 社会福祉士の登録を受けた後、社会福祉施設などでの相談援助に関する職務経験が、直近10年のうち５年以上ある人、または青年海外協力隊員などとして海外の社会福祉施設などでの相談援助に関する活動経験が受験申込日現在で２年以上ある人	市長部局などで社会福祉職・事務の職務に従事

●**試験日・試験会場**

第１次試験
と　き　９月18日㈰　午前８時30分
ところ　翔陽高等学校

第２次試験
と　き　10月下旬
ところ　合志市役所

●**受付期間**
７月25日㈪～８月12日㈮（土日祝日を除く）
午前８時30分～午後５時15分

※試験実施要領と申込用紙は、合志庁舎総務課、西合志庁舎総合窓口課、泉ヶ丘支所、須屋支所に用意しています。また、市ホームページにも掲載します。

※電子申請での受験申し込みもできます。詳しくは試験実施要領をご覧ください。

●**申し込み・問い合わせ先**　総務課　人事班（合志庁舎）　☎248-1112

市立図書館　図書配送員（非常勤職員）募集

●**業務内容**　図書などの配送
●**募集人数**　１人
●**条件資格**　本市在住で、普通自動車免許を有する人
●**勤 務 先**　西合志図書館
●**勤務時間**　火～日曜日（祝日勤務有）　週20時間以内
原則　午前10時～正午、午後2時～5時
（曜日で勤務時間の変更有）
●**報　　酬**　時給800円

●**選考方法**　書類審査と面接
●**申込方法**　申込書（市立図書館に有）、写真付き履歴書、運転免許証（写し）を提出してください。
●**申込期限**　７月29日㈮
●**申し込み・問い合わせ先**
西合志図書館　☎242－5555

～夏本番～
熱中症にご注意を

●問い合わせ先
健康づくり推進課（健康推進班）
☎242-1183

熱中症とは

室温や気温が高い中で、体内の水分や塩分（ナトリウム）のバランスが崩れ、体温の調節機能が働かなくなり、体温上昇、めまい、体のだるさなど、さまざまな障害をおこす病気のことです。特に7月下旬の暑い時期に、多くの重症患者が発生します。

熱中症は炎天下の屋外で起こるというイメージがありますが、最近は室内での発生が増えています。また、日中だけでなく夜間も熱中症になる危険性があります。

一人一人が熱中症の正しい知識を持ち、自分の体調の変化に気付くとともに、周囲にも呼び掛け合って予防しましょう。

●熱中症の症状

※出典：「熱中症～ご存知ですか？予防・対処法～」環境省

あなたは大丈夫？熱中症になりやすい環境チェック

当てはまる項目があるときは熱中症になりやすい状態です。予防のために、日頃から自分がどのような環境にいるのか確認してみましょう。

- □気温が高い
- □湿度が高い
- □風が弱い
- □急に気温が高くなった
- □屋外での作業・運動をする
- □閉め切った室内で過ごす
- □暑さに慣れていない

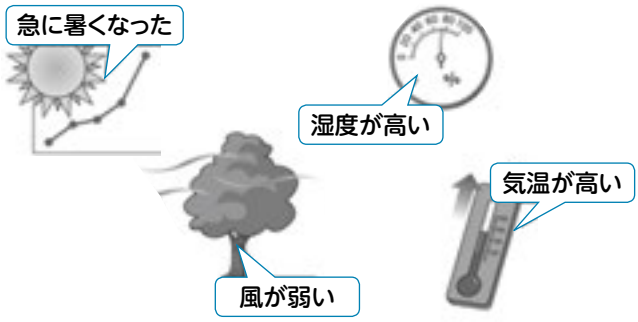

※出典：「熱中症の予防方法と対処法」環境省

こんな人は特に注意

●高齢者

・熱中症患者の約半数は65歳以上の高齢者です。

・高齢になると、暑さや喉の渇きを感じにくくなります。

●子ども

・子どもは体温調節機能が十分に発達していません。

・晴れた日は地面に近いほど気温が高くなるため、大人以上に暑い環境にいます。

ほかにも、下痢や高熱で脱水状態にある人、二日酔いや寝不足で体調不良の人も注意が必要です。

予防のポイント

正しい予防方法を知り、普段から気を付けることで予防できます。

外出時は風通しの良い涼しい服装で日よけ対策をする（日傘や帽子）

喉が渇く前に水分補給

温度
28℃以下
湿度
60～65%

部屋の温度や気象情報をこまめにチェック

栄養バランスの良い食事と体力づくり

室温が28℃を越えないようエアコンや扇風機を活用

無理をせず適度に休憩

●アルコールは尿の量を増やす作用があり、脱水状態を引き起こすため水分補給には不向きです。

●エアコンは温度設定に気を付け、体に直接風が当たらないようにして体が冷えすぎないようにしましょう。

●冷たいタオルで体を拭くことも、体を冷やす効果があります。

●心臓や腎臓などに持病がある人は、かかりつけ医とあらかじめ相談して熱中症対策をしましょう。

もしものときの応急処置

熱中症を疑う症状（※）がある場合、次の手順で応急処置を行ないましょう。

※めまい、失神、筋肉痛、大量の発汗、頭痛、不快感、吐き気、嘔吐、倦怠感、けいれん、手足の運動障害など

チェックスタート

1 意識はありますか？

いいえ → **119番通報**

救急車が到着するまでの間に応急処置を始めましょう。涼しい場所へ避難し、服をゆるめて体を冷やします。首、脇の下、太ももの付け根を冷やすと効果的です。

※意識がないときは無理に水を飲ませてはいけません。

はい ↓

2 水分を自力で摂取できますか？

いいえ → **医療機関を受診しましょう**

はい ↓

3 水分補給をして症状はよくなりましたか？

いいえ → 医療機関を受診しましょう

はい → そのまま安静にして十分に休息をとりましょう。

図書館だより

新着本　新刊お薦め　★★★

義足でかがやく

城島　充　著
講談社　刊

義足を使用する目的は、両足で立ち、真っすぐ歩き、できるだけ普通に日常生活を送るためだった。しかし20年ほど前から、材質・技術の進化や義肢装具士の細やかな配慮などで、それぞれの状態や要望に対応できる高性能の義足がつくられるようになってきた。本書は義足をつけていろいろなことに挑戦している子どもたちと、それをサポートする人々の活動を紹介している。

もうすぐ開催されるパラリンピックをもっと応援したい気持ちになる一冊。

名画で遊ぶ　あそびじゅつ！ ー世界の楽しい美術めぐりー

エリザベート・ド・ランビリー　著
大澤　千加　訳
ロクリン社　刊

世界中の名画をより身近に感じてもらうためにつくられた、子どものための「新しい美術書」。絵の中の細かい部分（ディテール）に注目し、それを探すたくさんのクイズが出題される。画家の息づかいや技術、時には隠されたユーモアなど、さまざまな「新しい発見」に気づくだろう。

親子で「あそび感覚」から始める美術鑑賞はいかが。

一般書

明日は心でできている	小山　薫堂　著
漱石のことば	姜　尚中　著
銅像歴史散歩	墨　威宏　著
コミックくまもん　毎日が宝物編	熊本県　監修
スマート防災	山村　武彦　著
水俣病を知っていますか	高峰　武　著
怒りに負ける人怒りを生かす人	安藤　俊介　著
京都ぎらい	井上　章一　著
漫画家たちが描いた仕事　1～7巻	中野　晴行　著
五郎丸語録	五郎丸　歩　著
一流の育て方	ムーギー・キム　著
若冲ワンダフルワールド	辻　惟雄　著
老人の壁	養老　孟司　著
オビから読むブックガイド	竹内　勝巳　著
マチネの終わりに	平野　啓一郎　著
はじめての今さら聞けないWi-Fi入門	荒石　正二　著

児童書

自分も学校も好きになる！13のこころのおはなし	平　光雄　著
宇宙への夢、力いっぱい！	若田　光一　著
コンビニたそがれ堂　1～5巻	村山　早紀　著
池上彰のみんなで考えよう18歳からの選挙	池上　彰　著
世界からボクが消えたなら	涌井　学　著
幕末のサバイバル	もとじろう　著
ぼくらのウソテレビ	ねじめ　正一　著
本物そっくり！昆虫の立体切り紙	今森　光彦　著
まんがで身につくめざせ！あしたの算数王	ゴムドリco.著
笑い猫の5分間怪談　5	那須田　順　著
まじょ子といちごの王子さま	藤　真知子　著
ひみつのいもうと	ハンス・アーノルド　作
くだものいろいろかくれんぼ	いしかわ　こうじ　作
おふろ	いもと　ようこ　作
どうぶつれっしゃ	しのだ　こうへい　作
もっと恐竜とあそぼう！	黒川　みつひろ　作

西合志図書館

マインドシアター

と　き　7月23日（土）午後2時～
ところ　集会室
題　名　「学校の怪談」（約45分）

おはなし会

と　き　毎週土・日曜日　午後2時～
ところ　おはなしの部屋
※7月23日（土）はありません。

市立図書館ホームページ蔵書検索　http://www.koshi-lib.jp/
携帯電話からの蔵書検索　http://www.koshi-lib.jp/_m/

西合志図書館　☎ 242-5555　ヴィーブル図書館　☎ 248-5754
泉ヶ丘市民センター図書館　☎ 247-1315
※7・8月の休館日は27ページのお知らせカレンダーをご覧ください。

QRコード対応機種で利用できます

星空観望会

と　き　毎週土曜日　午後７時30分～９時30分
（受付は午後９時まで）

ペルセウス座流星群特別観望会

三大流星群の一つ、夏の風物詩のペルセウス座流星群。流れ星をいくつ見つけられるかな。

と　き　８月12日㈮　午後7時30分～9時30分
（受付は午後９時まで）

※いずれも参加無料。雨天・曇天の場合は中止します。
※大型望遠鏡は被災のため利用できません。
申し込み・問い合わせ先　西合志図書館

夏休み星空教室

夏の星空を楽しむ方法など、天文台指導員が分かりやすく教えます。夏休みの宿題にいかがですか。
（事前申し込みが必要です）

と　き　８月４日㈭　午後７時～９時
ところ　西合志図書館　集会室・天文台
対　象　市内在住の親子、学生など（先着50人）
受付開始　７月14日㈭～

※学習会後、実際の星空を観察します。小学４年生以上を対象とした学習内容です。

夏休みの自主学習に施設を利用できます

●**と　き**　７月28日㈭～８月24日㈬　開館日のみ
午前10時～午後５時

●**ところ**　・西合志図書館　集会室
・御代志市民センター　視聴覚室
※状況に応じていずれかを開放します。

●**利用できる人**　次の2つを満たす人
①本市在住の小・中・高校生や学生
②市立図書館に利用登録をしている人

※利用の際は図書館の利用者カードをお持ちください。

●**問い合わせ先**　西合志図書館

図書館まつり作品募集

●**テーマ**　①読書感想文
②わたしのすすめる本

●**応募規定**
・縦書きで400字詰め原稿用紙3枚以内
・文章の最初に（題・氏名）を記入
・文章の最後に出典（書名・著者名・出版社名）を記入

●**応募資格**　市内在住の人

●**応募期限**　９月１日㈭　午後５時

●**応募・問い合わせ先**
西合志図書館・泉ヶ丘市民センター図書館

泉ヶ丘市民センター図書館を再開します

熊本地震により臨時休館していましたが、７月12日㈫から開館します。
※ヴィーブル図書館は、ヴィーブル全館の開館のめどが立たないため、当分の間休館します。

移動図書館車巡回
ひまわりドンちゃん号

※移動図書館車の貸し出し時間は約20分です。
早めにお越しください。

月　日	巡　回　地	時間	月　日	巡　回　地	時間	月　日	巡　回　地	時間
7月12日（火）	みずき台集会所予定地 東須屋区公民館 須屋市民センター 上須屋学習センター ふれあい館	13:30 14:00 14:30 15:00 15:30	7月26日（火）	南陽区公園前 西須屋団地区集会所前 ダイワハウス分譲地入口 県営住宅区５棟前駐車場 橋ノ元街区公園入口	13:30 14:00 14:30 15:00 15:30	8月3日（水）	合志中央団地 みどり館 合生文化会館 黒松区公民館 上生区禁酒記念碑前	13:30 14:00 14:30 15:00 15:30
7月13日（水）	新開区公民館 黒石区公民館 黒石市民センター 農研宿舎Ａ棟前	13:30 14:00 14:30 15:00	8月2日（火）	菊香園２号館 くぬぎ園・白鳩園 ケアハウス菊香園	13:30 14:00 14:40	8月9日（火）	みずき台集会所予定地 東須屋区公民館 須屋市民センター 上須屋学習センター ふれあい館	13:30 14:00 14:30 15:00 15:30

よみ人こうし

合志句会

大坪 蕗子 選

一村を元気づけたる鯉幟　蕗子
大皿にどかと盛りたる春キャベツ　廣子
春の月ライトアップのお城かな　静子
風船に夢をのせたる乳母車　あや子
天地の揺らぎて筍出てきたる　節代
ふるさとの変らぬ山河涅槃西風　悦子
群咲いて十二単とは良き名　一子
ぜいたくな田舎暮しの初音かな　則子
春の風邪押して行かねばならぬ用　静子
春愁や母のポケットニッケ玉　廣子
小さきこと空に放りて菜の花黄　あや子
退院を待ちわぶ畑の茎立てる　節代

肥後狂句 どんぐり塾

安藤 玄白 整理

危なかねェ 社長まで職探しよる　義坊
駄目ねェ タバコまだ止めきらんとね　タミ
駄目ねェ お隣さんはもう課長　すなお
駄目ねェ 私が傍に居らんなら　真秀子
通りすがり 幼馴染みと会うてきた　昭雄
通りすがり 菜園褒めて貰いだし　与三郎
お暇なら 付き合いますよどこまでも　いひろ
ポカポカ お日様に感謝感激　絹子
ポカポカ モグラ叩きにはまっとる　明子
淑女の集い 寄りつきなすなこなさるる　亮清
淑女の集い タイムセールになだれ込み　矩子
淑女の集い 盗聴したらたまがった　玄白

柊短歌会

柘植 周子 選

闇の中息つめひとり耐えてをりどんと縦揺れ長き激震　内田　隆子
入り江にはボートで遊ぶ子らは居ず卯月の海は未だまどろむ　大石冨久美
水温む川に遊びて捕らえたる蝌蚪の五匹は春のメロディー　大住　保子
河原みち八十のはらから亀みつけ「四重ねいるよ」かぞえて遊ぶ　木場　幸子
若葉風やみて静かな夕暮におぼろにかすむ月浮かびゐる　財津すえみ
木の神のうっぷん枝に噴きだすか蘇芳の花の紅きむらさき　高津　純子
車中でのしりとり遊び子供等のはずむが中に我が声もあり　田中美代子
いつの間に象変わりて来しものか西洋蒲公英地に低く咲く　高田　紘子
海棠の薄紅の花雨に濡れ垂れて静かに睡れるごとし　松坂　成子
春の陽のかげろうの中豌豆の白花登仙白蝶となる　村上紀美子
さきゆきのことは見えねど余震止むいとまに植える苦瓜の苗　内田　隆子
執してやひとり遊びのあめんぼう古沼の面をつんつん蹴りて　柘植　周子

期間限定！屋外バーベキュー

10月まで毎日営業します。大人には入浴券、子どもにはプール券付きです。飲み放題プランあり。ご家族、ご友人と一緒にお楽しみください。

●**基本料金**
大人　3,000円
小・中学生1,500円

※2日前までに要予約。
大人2名様から2時間制。

週末はビンゴ大会

たくさんの景品を用意しています。参加賞あり。

●**と　き**　毎週日曜日　午後４時～
●**料　金**　カード1枚100円

●**営業時間**
温　泉……午前10時～午後11時
プール……午前10時～午後　9時
（6月から営業再開）
トレーニングジム…午前10時～午後　9時
（日曜日は午後7時まで）
レストラン……午前11時～午後　9時
（平日午後2時半～5時は準備）

回数券の日
7月　7日㈭、17日㈰
21日㈭、25日㈪

休館日
7月14日㈭

Facebook
野々島 2441-1　☎348-2626
ホームページ　http://www.u-benten.jp/

児童館だより

東児童館　☎248-5203

開館時間／午前９時30分～午後６時（６月～９月）
休 館 日／月曜日、第2日曜日、祝日
（夏休み期間中は月曜日開館、日曜日休館となります）

デイキャンプ in 東児童館

- **と　　き**　７月23日㈯　午前11時～午後３時
- **対　　象**　市内在住の小・中学生（先着60人）
- **参 加 費**　200円
- **内　　容**　「プードル雅子＆ピエロン」のマジックショー、カレーライス会食、おたのしみ会（ゲーム・ヨーヨーつり）
- **持ってくるもの**　水筒、タオル、スプーン
- **申込開始**　７月８日㈮　午前10時～

※当日は窓口受付のみ。（電話不可）
７月９日㈯以降は電話での仮予約ができますが、入金後、本予約となります。

チャレンジ夏休み（毎週水曜日は「作ってあそぼうの日」）
科学の実験　～でんきを作ってみよう～

- **と　　き**　８月３日㈬
  午後１時30分～１時間程度
- **対　　象**　小学生・小学生の親子
  （先着10組程度）
- **参 加 費**　無料
- **申込開始**　７月19日㈫　午前10時～

泉ヶ丘市民センター児童館　☎248-3453

開館時間／午前９時30分～午後６時（６月～９月）
休 館 日／月曜日、第2日曜日、祝日
（夏休み期間中は月曜日開館、日曜日休館となります）

夏休み企画第１弾
夏休み「オモシロおにぎりランチ」を作ろう

- **と　　き**　７月30日㈯　午前９時30分～正午
- **対　　象**　小学生（先着15人）
- **参 加 費**　200円
- **内　　容**　バラエティ豊かなおにぎりランチ作りを楽しみます。
- **申込開始**　７月12日㈫　午後４時～

※児童館窓口で入金後、本予約となります。

夏休み企画第２弾
プラ版で作ろう

- **と　　き**　８月6日㈯
  午後１時30分～３時30分
- **対　　象**　幼児（保護者同伴）、小・中学生
  （当日の先着40人）
- **参 加 費**　無料
- **内　　容**　プラ板に好きな絵を描いてオリジナル作品を作ります。

西児童館（ふれあい館内）　☎242-7008

開館時間／午前８時30分～午後５時15分
（日曜日は午前９時～午後５時15分）
休 館 日／第４月曜日、祝日

夏休みちょこっとタイム
（予約なし・無料で誰でも参加できます）

- **しゃぼん玉であそぼう**
  ８月１日㈪　午後２時～３時
- **かんたんキーホルダーを作ろう**
  ８月９日㈫　午前10時30分～正午

※写したい絵など、下絵になるものを持ってきてください。

ボランティアワークキャンプ
「赤ちゃんふれあい交流事業」参加者募集

- **と　　き**　８月５日㈮　午前９時～午後３時30分
- **対　　象**　中・高校生
  （詳しくはお尋ねください）

親子でチャレンジ！～竹を使ってソーメン流し～

- **と　　き**　８月20日㈯　午前９時～午後１時
- **と こ ろ**　黒石区プレーパーク
  （オオヤブデイリーファーム近く）
- **対　　象**　４歳～高校生（先着10組程度）
  ※小学生までは保護者同伴。
- **参 加 費**　1人 100円
- **内　　容**　竹でソーメン流し台・マイ器・マイ箸を手作りします。
- **持ってくるもの**
  動きやすい服装、軍手、タオル、飲み物、あれば小刀
- **申込開始**　７月19日㈫　午前９時～

※ふれあい館窓口で入金後、本予約となります。
（電話での仮予約可）

間違いさがし

上・下の絵から「7つ」違いを探し、答えをはがきに書いて送ってください。正解者の中から10人に、**「図書カード（500円分）」**をプレゼント。当選者の発表は発送をもって代えます。

- **締め切り**　7月29日㈮　必着
- **応募方法**　はがきに必要事項を記入して、ご応募ください。

絵　佐藤峰子さん（黒石団地）

＜裏面＞

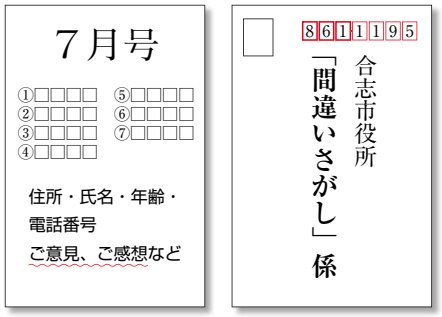

6月号の答え

Klassino

クラッシーノ・マルシェ　お得情報

あつ～い夏には旬の夏野菜！

夏野菜は暑いときに不足しがちな栄養素をたくさん含んでいるので、夏バテ防止にぴったりです。マルシェにもたくさんの夏野菜が届いています。

かぼちゃ

食欲がなくなりがちな夏は、栄養満点のかぼちゃがオススメ！多くのビタミン類が含まれており、栄養補給に最適です。

オススメ！

★かぼちゃのバターソテー

カロテンやビタミンは油と一緒にとると吸収が良くなります。下ごしらえをするときは電子レンジがオススメ！

オクラ

オススメ！

★おくら納豆

納豆に軽くゆでたオクラを混ぜれば出来上がり。納豆にも疲労回復の効果があるので食欲のないときにどうぞ！

クラッシーノ・マルシェ　**7月は休まず営業します**
☎342-5554　営）午前9時～午後7時

クラッシーノ News !!

夏のお客様感謝祭
7月23日㈯・24日㈰

日頃のご愛顧に感謝して、お得で楽しいイベントを開催！

- **お楽しみ抽選会＆こうしそば振る舞い**
1,500円以上お買い上げのお客様限定。おいしい商品が当たります。無くなり次第終了。こうしそばは先着100名様まで。
- **牛串＆豚バラ串実演販売**
- **麻婆豆腐＆エビチリが通常価格より20%オフ**
- **マグロの解体ショー**　7月23日㈯ 午後1時～

通販サイト　**今月のイチオシ**
～夏の贈り物～ お中元

天草の豊かな海でとれた海産物を一夜干しにしたセット。脂が程よくのって、旨みがたっぷりです。

天草の海産物一夜干しセット
ウルメの一夜干し、アジ開きの一夜干し、アジのみりん干し、真イカの一夜干し、とろろ芽かぶっ子
4,980円（送料・税込）

その他、旬な地元野菜も取り扱っています。
詳しくは通販サイトをご覧ください。

通販サイト「クラッシーノ・マルシェ」☎0120-015-254
http://www.klassino-koshi.jp/marche/

問い合わせ先　一般社団法人 クラッシーノこうし　☎342-5554　FAX 342-5550
ホームページ　http://www.klassino-koshi.jp

お知らせ カレンダー

2016年7月▶8月

●コミュニティ施設休館（御代志・須屋・黒石市民センター、野々島公民館）

★市立図書館休館　◆ふれあい館休館　◎みどり館休館　■老人憩の家休館

※ヴィーブルは当分の間全館休館します。

市県民税　第２期
国民健康保険税　第２期　の納期限は８月１日㈪です
固定資産税　第２期　口座振替も８月１日㈪です

7/7 木	8 金	9 土
1歳6カ月児健診 健 （対象は1歳8カ月児） 13:15～13:45 七夕観望会 西 19:30～21:00 西合志図書館天文台 図書館延長開館 西 20:00まで 西合志図書館		星空観望会 西 19:30～21:30 西合志図書館天文台

10 日	11 月	12 火	13 水	14 木	15 金	16 土
参議院議員通常選挙投票日 総 7:00～19:00 （一部は18:00まで） 市内20投票所 窓口証明業務 日曜日開庁 市 税 9:00～13:00 合志庁舎	育児相談 健 9:30～11:00 休★◆■	御代志市民センター 須屋市民センター 黒石市民センター 泉ヶ丘市民センター 野々島公民館 利用再開 生 （6ページ） 休◎	法律・行政・心配ごと相談 社 10:00～14:30 みどり館 こころの相談 健 13:45～要予約 西合志庁舎	図書館延長開館 西 20:00まで 西合志図書館		星空観望会 西 19:30～21:30 西合志図書館天文台

17 日	18 月	19 火	20 水	21 木	22 金	23 土
窓口証明業務 日曜日開庁 市 税 9:00～13:00 合志庁舎	 休◆■	休●★◎	法律・行政・心配ごと相談 社 10:00～14:30 西合志庁舎 4～5カ月児健診 健 13:15～13:45	三つの木の家 利用再開 生 図書館延長開館 西 20:00まで 西合志図書館	4～5カ月児健診 健 13:15～13:45	くまもと・みんなの川と海づくりデー 環 7:00～8:00 上生川…沖田橋 塩浸川…JA上庄倉庫前 栄体育館 星空観望会 西 19:30～21:30 西合志図書館天文台

24 日	25 月	26 火	27 水	28 木	29 金	30 土
窓口証明業務 日曜日開庁 市 税 9:00～13:00 合志庁舎	 休●★◆■	休◎		7～8カ月児健診 健 13:15～13:45 ブックスタート 西 14:00～16:30 図書館延長開館 西 20:00まで 西合志図書館	7～8カ月児健診 健 13:15～13:45 ブックスタート ヴ 14:00～16:30	子ども会スポーツ大会 生 8:30～ 合志南小体育館 総合運動公園 星空観望会 西 19:30～21:30 西合志図書館天文台

31 日	8/1 月	2 火	3 水	4 木	5 金	6 土
窓口証明業務 日曜日開庁 市 税 9:00～13:00 合志庁舎	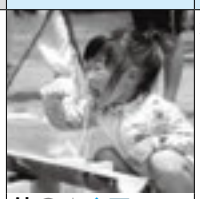 休●★◆■	法律・行政・心配ごと相談 社 10:00～14:30 ふれあい館 休◎	3歳児健診 健 13:15～13:45	3歳児健診 健 13:15～13:45 夏休み星空教室 西 19:00～21:00 西合志図書館天文台 図書館延長開館 西 20:00まで 西合志図書館		星空観望会 西 19:30～21:30 西合志図書館天文台

7 日	8 月	9 火	10 水	11 木	12 金	13 土
窓口証明業務 日曜日開庁 市 税 9:00～13:00 合志庁舎 	育児相談 健 9:30～11:00 休●★◆■	1歳6カ月児健診 健 （対象は1歳8カ月児） 13:15～13:45 休◎	法律・行政・心配ごと相談 社 10:00～14:30 みどり館 1歳6カ月児健診 健 （対象は1歳8カ月児） 13:15～13:45 こころの相談 健 13:45～要予約 西合志庁舎		ペルセウス座流星群特別観望会 西 19:30～21:30 西合志図書館天文台	星空観望会 西 19:30～21:30 西合志図書館天文台

※健診と育児相談、ブックスタートの会場についてはお問い合わせください。

消費生活センター	相談方法……電話・来庁 ☎ 248-5442　ところ……合志庁舎　2階 総務課内 消費生活センター
生活支援相談センター	相談方法……電話・来庁 ☎ 242-9020　ところ……西合志庁舎3階 安心サポート合志
女性・子どもに関する相談	相談方法……電話・来庁 ☎ 242-1240　ところ……西合志庁舎3階 女性・子ども支援室
黒石原演習場関係	総務課　総務・男女共同参画班 ☎ 248-1112

問い合わせ先

合志市役所
合志庁舎……☎ 248－1111㈹
〒861-1195 合志市竹迫2140
西合志庁舎……☎ 242－1111㈹
〒861-1193 合志市御代志1661-1

須屋支所……☎ 345－4400
泉ヶ丘支所(市民センター)…☎ 248－3453
御代志市民センター…☎ 242－1190
ヴィーブル……☎ 248－5555
みどり館……☎ 248－0400

ふれあい館……☎ 242－7000
三つの木の家……☎ 248－6277
老人憩の家……☎ 242－2030
西合志図書館……☎ 242－5555
ヴィーブル図書館…☎ 248－5754

ユーパレス弁天……☎ 348－2626
人権ふれあいセンター…☎ 248－3893
合生文化会館……☎ 242－3218

市 市民課 ☎ 248－1113　税 税務課 ☎ 248－1114　環 環境衛生課 ☎ 248－1202　健 健康づくり推進課 ☎ 242－1183　生 生涯学習課 ☎ 248－5555
西 西合志図書館 ☎ 242－5555　ヴ ヴィーブル図書館 ☎ 248－5754　社 合志市社会福祉協議会 ☎ 242－7000

広報こうし
July 2016
7月号

地震に負けず地域にエールを
第33回南ヶ丘小運動会

3年生が4～5人1組で取り組む競技「台風の目」。協力し合い、足並みをそろえて次の組にバトンを渡した

5月30日、南ヶ丘小学校で運動会が開催されました。新学期開始直後に地震に見舞われ、9日間の休校を経て再開した学校生活。子どもたちは約2週間の練習を積んで本番に臨みました。

「全力・協力・笑顔」というテーマどおり、一生懸命競技に取り組み、観る人の心を強く、明るく元気づけた子どもたち。校長の二殿一身先生は「災害の後だからこそ、子どもたちが目標に向かって一つになることが大切。今日はみんなが頑張った分だけ大きな力が発揮できた」と、子どもたちの努力をたたえました。

応援団長による全力の開会宣言。応援合戦では地震の被災者に向けたエールも送られた

1・2年生のダンス、テーマはスマイル

赤ちゃんの誕生で
人口60,000人を突破

田所さんご家族。左から母・藍子さん、次女・茉里香ちゃん、長女・菜々花ちゃん、父・真任さん

平成18年2月27日の合併時に52、516人だった本市の人口が、3月30日に6万人を超えました。記念すべき6万人目となったのは、ことし3月22日に生まれた田所茉里香ちゃん（新開）。6月9日、これを記念して6万人目認定授与式を開催し、田所さんご家族に認定証と花束、合志産のスイカなどの記念品が贈られました。

父・真任さんは「子育てがしやすいまちと聞き、平成23年に越してきて2人の娘に恵まれました。この子が6万人目というサプライズまで持ってきてくれて、本当にうれしく思います」と喜びを語りました。

本来、この認定式は4月15日に行なう予定でしたが、熊本地震により延期になっていました。当時、田所さんご家族は益城町にある母・藍子さんのご実家にいましたが、式のため14日の前震直前に合志市の自宅に戻っていました。「茉里香はとても強運の持ち主なのかな」と藍子さん。茉里香ちゃんを見つめ、田所さんご夫婦は目を細めました。

人の動き

人　口	60,228	(+117)
世　帯	23,084	(+59)
出生	54	(+1)
死亡	47	(+11)
転入	301	(−60)
転出	204	(−71)

※5月末現在
（　）内は前月比

ちどりふで

今月の表紙は、上庄区の皆さんが約10年前から大切に育てているホタルです。現在も、上庄魅力化推進委員会が中心となって草刈りやごみ拾いをして生息環境を整え、幼虫を育て、合志小学校の児童と一緒に放流しています。熊本地震の影響で恒例のホタル祭りは中止となりましたが、ことしは例年以上の数が見られたと評判でした。ふるさとの魅力が地域の人の手で育まれ、受け継がれている。そう思うと心が温かくなりました。

地震で失われたものもありますが、残されたもの、守られたもの、新しく得たものもあります。大切なのは、今ある命、環境に感謝して今日を生きること。

豪雨が続いています。今後の台風にも注意して、みんなで乗り切りましょう。

（上）

発行／合志市
編集／企画課
〒861-1195　熊本県合志市竹迫2140
☎　(096) 248-1813
FAX　(096) 248-1196
ホームページ／http://www.city.koshi.lg.jp
Eメール／kikaku@city.koshi.lg.jp
発行日／平成28年7月7日
携帯用サイト