



## 今月の主な話題

- 3期目の決意  
市長所信表明 ..... 2
- 地域の安全・安心を守る  
合志市消防団を紹介します ..... 5
- 後期高齢者医療被保険者の皆さんへ  
新しい保険証などを送付します ..... 6

## 今月の表紙

6月16日、合生文化会館で開催されたどろんこフェスタの1コマです。まぶしい太陽の日差しの中で田んぼを縦横無尽に駆け回る子どもたち。普段できない体験に時間を忘れて楽しんでいました。

詳しくは14ページへ。

## 3期目の決意

# 所 信 表 明

市長 荒木 義行

平成30年度は、私の3期目の始まりの年となります。市政運営に当たった際の基本的な考え方を申し述べます。

わが国は、急激な少子高齢化により、社会保障費の増大が変化し、社会構造が大きく懸念される状況にあります。しかし、経済の緩やかな回復や、個人所得の向上が実現し、本年度の企業決算では過去最高益を計上する企業が多く出ています。

このような中、政府は「経済再生なくして財政健全化なし」の基本方針のもと人づくり革命と生産性革命に取り組むこととしています。

合志市は、いままでどおり

合志市としての問題点や課題を抽出。解決するための知恵を出し、国や県の協力と民間の活力を生かして工夫しながら課題解決に当たってまいります。

### 3期目のまちづくり

まずは「合志市復興まちづくり計画」に基づき、熊本地震からの復旧・復興を進めてまいります。3期目に入りますが、「合志市総合計画第2次基本構想（平成28年度～平成35年度）」が基本。将来都市像を元気・活力・創造のまちと定め、健康都市こうしを創るために、これまでもおりまちづくりを進めてまいります。

### 健康都市こうしづくり

#### 自治の健康

地方自治、住民自治ともに、これからの社会で怠ってはならないのが、情報の共有と発信であると考えます。今以上に住民の声を聴く、住民に正確な情報を届けることのできる組織体制の構築に努めてまいります。

合志市は人口が増加している県内でも数少ない自治体ですが、福祉予算が急激に増えている自治体でもあります。少子高齢社会を迎えるわが国にあって、現状の国の財政状況を勘案すると地方交付税の枠組みが余裕の持てるものでないことは周知の事実です。私たちは、常に現状を把握しながら、中期にわたる財政計画を立て、また見直し、将来につけを残さないような行政運営に努める責任があります。

市民生活の基盤となる道路や上下水道などは、将来にわたり安全に、安心して利用できるよう、老朽化する施設の計画的な更新が必要であり、場合によっては統廃合を進めなければなりません。

逆に、人口増に対応した施

設整備も必要になってきます。公共施設ごとの機能や役割を明確にし、その必要性を検証しながら、「公共施設等総合管理計画」に基づき更新改修や維持管理を行なってまいります。

また、都市化に伴い伸びる行政需要を的確に捉え、行政運営の効率化を図りながら行政サービスの維持・向上に取り組み、財政負担の軽減と平準化を推し進めます。



復旧したヴィーブルは市民にとって交流拠点

## 福祉の健康

福祉分野では、市民が健康で豊かな生活を送る健康寿命を伸ばすことを目指し、健康づくりへの取り組みを進めます。

一人一人が健康で、人生を最後まで生き生きと過ごしていくことができれば、それ以上の幸せはございません。その結果が医療費の削減につながり、持続可能な市民サービスの提供につながるのですが、現状の検診受診率などを見ると、まだまだ健康に対する市民意識が変わったといえる状況ではありません。

市民の身体の健康を目標に、連携協定を結ぶ大学、企業の知見やアイデアを借りながら、しっかりと現状分析。その上で、合志市の特性に合った健康づくり、重症化予防の取り組みを行ない、ひいては医療費の抑制に結びつくような、個別具体的な施策を展開していきます。

特に各医療機関や福祉施設などとの連携をより密にし、病気の早期発見・早期治療、介護が必要な高齢者の自立支援や重症化予防に取り組み、高齢者の要介護度改善に努めます。

さらに、人口の増加や就業環境の変化などを勘案し、保

育園や学童保育の整備など、民間とも連携しながら待機児童の解消を図ります。放課後の子どもの居場所づくりなど、地域での子育て支援を進めると共に、市民からの相談体制を整え、全ての人に優しい、きめ細やかな福祉行政を進めてまいります。



笑顔で楽しめる健康推進イベント

## 教育の健康

合志市の人口はこの4年で約4千人増加しています。特に子育て世代が多いのも特徴でそれに伴い小中学校の大規模化も進んでいます。

教育の健康では、小・中学校の児童・生徒の増加に対応するため取り組んできた小中一貫校の建設を、平成33年4月の開校に向け引き続き進めていきます。

また、子どもたちにとってより良い教育環境を維持・継続させるため、これまで通り計画的な学校施設の改修整備

を行なうと共に、電子黒板の全学級導入など、小中学校のICT化を進めてまいります。

今後とも、子どもたちが持つ創造力や個性を生かし、知・徳・体を備えた、社会に適應できる人間形成を目指した教育を行なっていきます。

さらに、これまでどおり市民一人一人の基本的な権利を尊重し、市民が生き生きとスポーツや文化活動など幅広い生涯学習活動に取り組める環境をつくり、郷土愛の醸成を図ります。

## 生活環境の健康

熊本地震から2年が過ぎました。これからも日本では南海トラフ地震などが予測されています。地震や災害から住民を守るため、また市民自らの防災意識を高めるため、地域住民と行政が一緒になって各地区の防災計画を策定し、防災士を養成して地域の防災力向上を図ってまいります。

施設整備も進めています。合志市では復興まちづくり計画を策定しました。昨年度に合志庁舎防災拠点センターを国からの補助金を受け新設し、野々島公民館も野々島防災拠点センターとして同様の補助金を受け建築整備しました。今後は黒石市民センターの建て替えにあ

たり、別用地に黒石防災拠点センターとして整備することとしています。



野々島防災拠点センターは4月から稼働

西合志庁舎周辺については、ひまわり公園、マンガミュージアム、図書館、御代志市民センター、西合志庁舎と一体的な都市環境の整備を検討し、市民の皆さまに愛され喜んでもらえるような庁舎のリニューアルと、健康を柱に民間の力も借りながら新たな機能集積を図ります。

合志市では人口が伸び続けていますが、高齢化も課題となってきました。生活環境に影響を与える特定空き家はもちろんのこと、空き家の有効活用、空き家の予防に向けた取り組みを官民共同で進めていきます。

また、人口の増加とともにごみ処理量も増大。ごみ減量化を今後とも進めるとともに、

平成33年の新環境工場稼働に向け、周辺環境の整備にも取り組んでまいります。

## 都市基盤の健康

2期8年間は、産業活動の基盤となる土地利用上の規制緩和を国・県に強く働きかけてまいりました。政令市熊本に隣接し、空港・鉄道・高速道路などの交通アクセス、災害リスクの少ない平坦かつコンパクトな地勢、住み良きランキングで常に上位に評価される住環境。それらがあがりながら、合志市で事業を興したい、立地したいという事業者の要望に土地利用の規制上即応することができない、このジレンマをどうにか払拭したいと頑張ってきました。その結果、熊本市計画区域における線引きの見直しを行ない、新たに65haを市街化区域に編入。商業施設の誘致も可能となる土地利用上の用途設定を行ない、現在アンビー熊本として建設工事が始まっています。購買力の半分以上が隣接市に流出していた状況を大きく変え、市民の日常生活に必要な食料品や日用品・生活必需品の購入など、市民生活の利便性が大きく高まることを期待しています。

御代志地区は、市街化区域編入と土地区画整理事業の早期着工により、合志市の顔としての拠点づくりを推進します。

また、早期完成を目指し熊本市と共同で進めてきた九州縦貫自動車道北熊本スマートインターチェンジも来年の3月には完成予定。大分と熊本を結ぶ中九州地域高規格道路の整備促進を強力に押し進めていきたいと考えています。

今後重点区域土地利用計画に基づき、辻久保地区や池尻地区の都市環境整備など、民間開発を誘導し、階層型の多極集中の都市構造を目指していきます。

さらには、スマートインターチェンジの開通により土地活用の有効性が高まるユーパレス弁天、クラッシュノー・マルシェ、中央グラウンド周辺一帯を健康づくりの拠点、防災拠点とし、総合的かつ発展的に見直すグラウンドタウン構想の推進に向けた関係機関との協議に着手したいと考えています。

公共交通ネットワークでは、レターバスの運行方法、東西線を含めた市内各拠点をつなぐ地域公共交通網の構築など、

市民の移動を確保し、持続可能なシステムとするため公共交通の在り方を再検討していきます。

県道大津植木線バイパスは国道から東へ1工区の整備が本年度中に完成します。2工区の早期着工・完成に向けた要望活動を続けていくとともに、市内を南北に走る国道387号、東西に走る県道大津西合志線の渋滞緩和と4車線化整備を、これまで以上に積極的



スマートインターチェンジの工事は順調に進んでおり、交通の利便性の高まりが期待されます

## 産業の健康

産業の基盤である農業では、TPP、農政改革と農業を取り巻く環境の変化を予測することが非常に困難ではありませんが、アグリビジネスを展開するフィールドとして合志市に対する企業・農業法人からの関心が非常に高まっています。一方、農家の皆さまからは将来に対する不安の声も聞くところ です。

私の考え方の基本にあるのは農地を守るのではなく農家を守ることです。農家を守ることができれば、おのずと農地を守ることができ、豊かな農村環境を維持することができます。

恵まれた豊かな農地と都市の利便性を兼ね備えた合志市では他産地と区別化を図り、優位に立つことができる時期にきています。



農商工を推進し、基盤産業の底上げを目指します

今後、くまもと未来型農業産業コンソーシアム推進協議会を立ち上げ、農地の有効利用と農商工連携による新産業の創出により、地元農家の所得向上を図ることに努力していきます。

一方、熊本地震からの業績低下から各工業団地における業績も持ち直し、地域に根ざした地域循環型の中小企業の育成も進めてきました。

来年春のスマートインターチェンジ完成により、これからは、さらに市の持つポテンシャルが上がると想定されます。このような状況にあり、企業の進出要望に対応できるよう、新たな工業団地整備による企業誘致、就業機会の確保に努めてまいります。

これからの企業誘致には、人の確保が大きな問題となり、ただ箱物を誘致する考え方は通用しないと考えられます。人材育成と人・物・金・空間のシニアビジネスにも力を入れていくところです。

## おわりに

元氣な合志市をつくること为目标であり、市長としてのやりがいでもあります。合志市ならではの、合志市だからできる特色ある取り組みを、

積極的に進めていくところで

す。今まで「健康都市こうし」を掲げてきましたが、これからはもう一段アップして「健康幸福都市こうし」を目指してまいります。

これからも施策が円滑に推進され、所期の目的を達成できますよう、滅私奉公の精神で市政に取り組んでまいりますので、市民の皆さまのご理解とご協力をお願い申し上げます。私の所信表明と致します。



建設工事が進むアンビー熊本



新設した市防災拠点センター

# 地域の安心・安全を守る 合志市消防団を紹介します

▼問い合わせ先

交通防災課(合志庁舎)

☎(248)15050

## 新任消防団長あいさつ

本年度から合志市消防団第6代団長に就任しました。

近年は、地震・風水害による大規模な災害が毎年のように発生しています。熊本地震では、本市でも震度6強という誰もが経験したことのないような、激しい揺れが襲いました。地震当時は多くの団員が自らも被災する中、地域住民の避難誘導や地域巡回など、住民の安心安全の確保のため、連日活動を行いました。震災から2年、県内ではいまだ多くの人たちが仮設住宅、みなし仮設住宅で生活しており、本市においても復興の途上です。



志垣健二 団長



左から池永副団長、白井副団長、志垣団長、安田副団長、池田副団長、

私たちが消防団は地域に密着した組織であり、火災や地震、風水害などから市民の生命、身体や財産を守るため、消防署と連携し、訓練を積み重ねて組織を充実強化していきます。さらには、合志市消防団としての自覚と誇りを持って活動していきたいと考えていますので、ご支援ご協力をお願いします。

## 合志市消防団組織図

本市の消防団は、団長、副団長4人、分団長15人、分団員721人の総勢741人で組織されており、15の分団が市内の各地域で活動しています。

条例定数 745人  
現員数 741人  
うち女性団員 29人

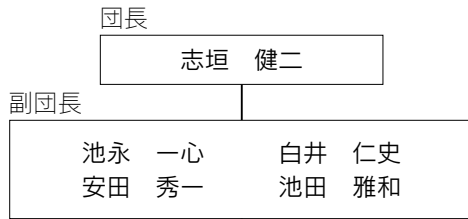

分団(人数、分団長・隊長名、地区)

本部機動班	第14分団	第13分団	第12分団	第11分団	第10分団	第9分団	第8分団	第7分団	第6分団	第5分団	第4分団	第3分団	第2分団	第1分団
59人	54人	58人	47人	62人	59人	48人	34人	34人	54人	37人	45人	26人	60人	44人
水野 隆文	酒井 大輔	齊藤 恭輔	清島 敏明	西本 尚弘	幸恵 知浩	松田 竜一	松永 友泰	村上 貴寛	上野 義博	福嶋 通洋	合志 一馬	澤田 哲郎	吉岡 優一	緒方 力
市職員	南群、上群、下群 黒石原	須屋、上須屋、堀川	新開、黒石団地、 黒石、木原野、みずぎ台	大池、若原、御代志	北、本村、辻、城、 上生	東、湯ノ端、外園、中尾、 灰塚	辻久保、小合志、立割	生坪、弘生、江良、 高木	平島、鹿水、中林、 後川辺	原口、原口下	上庄上、上庄下	二子、油古閑	日向、上町、下町、 横町	出分、上古閑、御領、 野付

## 第7回市消防操法大会

6月17日、中央運動公園で第7回市消防操法大会を開催しました。市消防団の全15分団から20チームが出場。迅速で正確な機械操作や規律と、火に見立てた火点の的を倒す速さを競いました。当日は地域の皆さんや家族からの応援を受け、各選手が日頃の訓練の成果を発揮しました。

### 大会成績

- 優勝** 本部機動班(市役所職員)
- 準優勝** 第4分団第2部(上庄上・上庄下)
- 第3位** 第13分団第2部(須屋・上須屋・堀川)
- 第4位** 第2分団(日向・上町・下町・横町)
- 第5位** 第11分団第2部(大池・若原・御代志)



規律ある動作で優勝した本部機動班

# 新しい保険証などを送付します

## 新しい保険証は黄色です

後期高齢者医療制度の水色の保険証の有効期限は7月31日です。黄色の新しい保険証を7月中旬に簡易書留郵便(受け取りに印鑑などが必要)で送ります。8月1日から新しい保険証を使ってください。

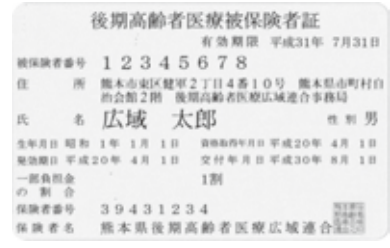

保険証見本

▼問い合わせ先 保険年金課(合志庁舎)

☎(248)1275

### ●申請方法

認定証を持っていない人で交付対象になる人は、保険年金課(合志庁舎)、西合志総合窓口課(西合志庁舎)、各支所で申請してください。申請には保険証と印鑑、マイナンバーが分かるものが必要です。

### ●更新手続き

現在水色の認定証を持っている人で、8月1日以降も交付対象になる人には、黄色の新しい認定証を保険証と同封して送ります。更新手続きは必要ありません。

### 入院するときなどは限度額適用認定証を申請してください

8月から3割負担に該当し、住民税課税所得145万から689万円(現役並み所得者ⅡとⅠ)の人は、入院などで医療機関での支払いが高額になる可能性がある場合、窓口で限度額適用認定証を申請して医療機関に提示してください。提示がない場合、医療機関での支払い額が高額になることがありますのでご注意ください。

分が低所得ⅠまたはⅡ)の人

### ●対象

医療機関の窓口で支払う医療費や、入院時の食事代が減額される、限度額適用・標準負担額減額認定証を交付しています。

世帯全員が住民税非課税(負担区分が低所得ⅠまたはⅡ)の人

## 平成30年度の保険料額決定通知書を送付します

7月中旬に保険料額決定通知書を送付します。保険料の増減などにより、納め方が変わる人がいますのでご確認ください。

### 保険料の納め方

●特別徴収 年金からの天引きによる納付(年6回の年金支給月)

※事前の申し出により、特別徴収から口座振替に変更できます。

●普通徴収 納付書払いや口座振替による納付(7月～翌年2月・毎月)

※口座振替にするには事前の申し込みが必要です。

### 保険料の算定方法

均等割額 47,900円

+

所得割額 (総所得金額等 - 33万円) × 9.26%

||

保険料額(年額) (限度額 62万円)

## 後期高齢者のお口と体の健康診査

お口の健康が乱れると虫歯や歯周病だけでなく糖尿病や心臓病などに影響することもあります。また、糖尿病などの生活習慣病は症状が現れ始めた頃には悪化しているというケースが多くあります。

この機会にお口も体も年1回は検診を受けましょう。

●受診期限 平成31年3月31日(日)

## 保険料の軽減対象が拡大しました

本年度から保険料の均等割額の軽減基準が見直され、軽減対象者が増えました。

左表の一部分が変更箇所です。

軽減割合	世帯(被保険者と世帯主)の総所得金額など
9割軽減	【基礎控除額(33万円)】を超えない世帯で、被保険者全員の年金収入の控除額をそれぞれ80万円として計算したうえで、所得が0円となる場合
8.5割軽減	【基礎控除額(33万円)】を超えない世帯
5割軽減	【基礎控除額(33万円) + 27万5千円 × 世帯の被保険者数】を超えない世帯
2割軽減	【基礎控除額(33万円) + 50万円 × 世帯の被保険者数】を超えない世帯

### ●自己負担額

歯科口腔健診 400円  
健康診査 800円

### ●検査項目

(歯科口腔健診)問診、口腔内の異常、飲みこむ機能の評価など  
(健康診査)問診、血圧測定、肝機能・腎機能検査、血糖検査、尿検査など

### ●申込方法

希望者に受診券を送付しますのでお電話ください。受診券が届いたら、医療機関へ予約し、受診してください。

7月から本年度分の申請ができます

## 国民年金保険料の免除制度

▼問い合わせ先

保険年金課(合志庁舎) ☎248-1275  
熊本市西年金事務所 ☎(353)0142

国民年金には、経済的な理由などで保険料を納めることが困難な場合に、申請により保険料の納付が免除または猶予される3つの制度があります。

### 保険料免除制度(全額・一部)

保険料を納めることが困難なときに利用できる制度です。申請が承認されると保険料納付の全額または一部(4分の3、2分の1、4分の1)が免除されます。保険料免除の審査対象者は、本人と配偶者、世帯主です。

### 納付猶予制度

本人が20歳~49歳のときに利用できる制度です。申請が承認されると保険料の全額について納付が猶予されます。納付猶予の審査対象者は、本人と配偶者です。

### 学生納付特例制度

本人が学生のときに利用できる制度です。申請が承認されると保険料の全額について納付が猶予されます。学生納付特例の審査対象者は、本人のみです。

いずれも審査対象者の前年所得が一定額以下の場合には、申請により適用を受けられます。離職者、震災・風水害などの被災者の人は所得に係らず当てはまる場合があります。

また、申請時点の2年1カ月前の月分までさかのぼって申請できます。保険料を未納のまま放置すると、将来の老齢基礎年金や、いざというときの障害基礎年金、遺族基礎年金を受け取ることができない場合があります。

保険料を必ず納付するか、納付することが困難な場合には免除の申請をしましょう。

### 手続きに必要なもの

- ・年金手帳など基礎年金番号が分かるもの、またはマイナンバーが確認できる書類
- ・認め印(本人が署名する場合は不要)

### 離職している場合

離職していることを確認できる公的機関の証明の写し(雇用保険受給資格者証、雇用保険被保険者離職票など)

### 学生の場合

学生証(コピーでも可) または在学証明書(原本)

## 介護サービス利用

### 8月から介護保険負担割合が変わります

介護保険負担割合とは、介護保険のサービス利用時の自己負担割合のことです。一定所得がある人は8月から3割負担に変わります。新しい介護保険負担割合証は要介護認定を受けている人へ7月下旬に送付します。

各負担割合に当てはまる人は次のとおりです。

- **3割負担** 本人の合計所得金額が220万円以上で、同一世帯内の65歳以上の人の年金収入とその他の合計所得金額が、単身なら340万円以上、2人以上なら463万円以上の人。
- **2割負担** 本人の合計所得金額が160万円以上で、同一世帯内の65歳以上の人の年金収入とその他の合計所得金額が、単身なら280万円以上、2人以上なら346万円以上、かつ3割負担に当てはまらない人。
- **1割負担** 2割、3割負担に当てはまらない人。

●問い合わせ先 高齢者支援課 介護保険班 (合志庁舎) ☎248-1102

## 国民健康保険の人は更新を忘れずに

### 限度額適用認定証 高齢受給者証

国民健康保険加入中の人で限度額適用認定証の交付を受けている人は、医療機関の窓口で保険証と認定証を提示することで、一部負担金の支払いが限度額までとなります。

この認定証は7月31日で有効期限が切れますので、8月に更新手続きが必要です。現在、認定証をお持ちの人へ7月下旬に更新のお知らせを郵送しますので、新しい認定証が必要な人は8月になってから手続きをお願いします。

また、高齢受給者証は7月下旬に対象者全員に郵送しますので、手続きは不要です。



●問い合わせ先 保険年金課(合志庁舎) ☎248-1275

## 待機児童支援助成事業補助金を支給します

### ▼申し込み・問い合わせ先

子育て支援課 保育班(合志庁舎)  
☎(248)1162

認可外保育施設に入所している児童の保育料の一部を補助します。

### ●対象になる人

- 次の要件を全て満たす人
- 市内に住民登録し、在住する人
- 認可保育施設の入所要件を満たし申し込んだが、入所できず待機していること(保留通知を持っている人で、両親とも就労中などであること。求職中の人は対象外)
- 月単位契約で、児童が認可外保育施設に月64時間以上かつ13日以上通っていること(一時預かりや延長保育、月途中の入所・退所は除く)

### ●対象にならない人

- 通所できる認可保育施設などがありながら、保護者の個人的理由で入所しなかった人(入所辞退など)
- 入所希望の保育施設が少ない(特別な理由を除き、第6希望未満)の人
- 市税などを滞納している人

### ●対象施設

保育所業務を目的とする施設で、県または熊本市へ届け出をした認可外保育施設(合志市外の施設も対象)事業所内保育施設や英会話

などを主目的とする施設は除きます。

### ●補助対象経費

保護者が負担した保育料月額と昼食代の合計額(延長料金は含まず)

### ●補助額

補助対象経費から、認可保育施設に入所した場合の保育料月額相当額を差し引いた額(上限は月額2万円)

### ●申込方法

申請書類一式を提出してください。(郵送可)

※申請書類一式は子育て支援課、西合志総合窓口課(西合志庁舎)、各支所にあります。市ホームページからダウンロードもできます。

### ●申込期限

- 4月～7月通園分：8月20日(月)
- 8月～11月通園分：12月20日(木)
- 12月～平成31年3月通園分  
：平成31年4月22日(月)

### ●申込場所

子育て支援課(合志庁舎)、西合志総合窓口課(西合志庁舎)、泉ヶ丘支所、須屋支所

## ハートフルパスの申請・交付を

### 市で受け付けができるようになりました

障がいのある人や高齢者、妊産婦など歩行が困難な人に対して、県内共通のハートフルパス(障がい者等用駐車場利用者証)を交付しています。

この申請と交付手続きが、市の窓口でもできるようになりました。詳しくはお問い合わせください。

### ●必要書類

- 身体障害者手帳や母子健康手帳など対象になる手帳など
- 車のナンバーの控え
- 身分証明書(代理申請の場合)

### ●申込先

- 福祉課 障がい福祉班(合志庁舎)
- 県障がい者支援課(県庁)
- 菊池保健所

### ●問い合わせ先

福祉課 障がい福祉班(合志庁舎)  
☎248-1144



## 地域未来塾学習支援員になって

### 子どもたちの学習を支援しませんか

中学生の学習習慣の定着を目的として、国語、英語、数学などの学習を支援する地域未来塾で、生徒の学習指導などを行なう学習支援員の登録者を募集します。詳しくはお問い合わせください。

### ●活動内容

中学生の学習指導・運営委員会への参加

### ●対象

教員経験者、塾講師経験者、大学生などで、中学生の学習指導ができる人(教員免許の資格は問いません)

### ●活動場所

市内各中学校(予定)



### ●申し込み・問い合わせ先

生涯学習課 生涯学習班(ヴィーブル)  
☎248-5555



こんにちは



こちら

# 消費生活センターです

「料金未払いをほうつておく」と裁判になる」などの架空請求に注意

## 相談事例

昨日、法務省管轄支局から、「総合消費料金未納分訴訟最終通知書」というはがきが届いた。契約会社や運営会社から契約不履行による民事訴訟の訴状が提出され、連絡がない場合は、給与などを差し押さえるという内容だったが、料金未納について全く心当たりがなかった。はがきに記載された取り下げの相談窓口で電話をしたら、30万円用意するように言われた。どうすればよいか。

(60歳代 女性)

## 解説

相談窓口で連絡すると、担当者から弁護士を名乗る人物につながれ、取り下げ費用を請求されます。料金を支払うと「別の未納料金がある」「相手が裁判の取り下げをしないとやっている。追加でお金を用意できなければ弁護はできない」と、さらに料金が請求されるなどの被害もあっています。

料金の支払方法は、「現金をレターパックや宅配で送付」「コンビニエンスストアでギフト券を購入し、ギフト

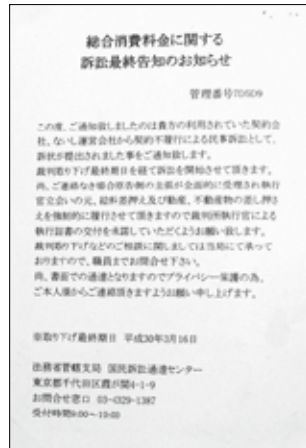

券に記載されている番号を伝える」など、誘導して支払わせます。

## アドバイス

身に覚えのない請求や心当たりがあっても不審だと思う場合には、連絡をしないようにしましょう。

はがきに記載の法務省管轄支局という事業実態はなく、国の行政機関である法務省とは一切関係ありません。また、正式な裁判手続きの通知がはがきで来ることはありません。怪しいと思ったら、すぐに消費生活センターへ相談してください。

## 問い合わせ先

市消費生活センター  
(公)志庁舎2階 総務課内)

☎(248)5442

## 相談受付時間

平日 午前10時～午後4時

# こうし歴史発見

文化財

## ほうぎゅうじどう 放牛地藏

江戸時代の僧、放牛により建立

された放牛地藏と呼ばれるお地藏さまが、市内の県道熊本菊鹿線沿いに3体あります。これらのお地藏さまは、放牛が幼い頃、自分の

せいで死なせた父親の供養と自分の修行のために建立したと言われ、享保7(1722)年、熊本市

南区田迎町に最初の1体目が建てられました。現在、熊本市を中心

に107体が確認されていますが、実際の総数はまだ判明していません。お地藏さまには建てられた順に番号が刻まれており、自分の名前や自作の歌も刻まれています。

40体を超えるところから道の分かれ目に建立され、道しるべとなる

ことが多くなりました。須屋の山ノ上の道路交差点に建てられた49

体目を超えて

上須屋郵便局そば

ふれあい館そば

野々島交差点



①放牛地藏49体目  
上須屋郵便局そば



②放牛地藏65体目  
野々島交差点



③放牛地藏75体目  
ふれあい館そば

体目のお地藏さまにも「これよりみぎわいふ(菊池市隈府)ひだりきの(山鹿市菊鹿町木野)」と刻まれています。

第65回



# 人権教育シリーズ ③⑥

市では人権教育の推進のため、さまざまな活動や啓発に取り組んでいます。ここでは、取り組みの内容や情報を定期的にお知らせしていきます。

## 合志小学校の取り組み

みんなを幸せにし、くらしを豊かにする人権教育  
子どもたちの夢をかなえる  
基盤として

合志小学校は、「夢をかなえる」目標に向かって努力を続ける子ども達の育成を学校教育目標に掲げ、地域と職員一体となって取り組みを進めています。

子どもたちが夢の実現に向かって進むためには、安心して楽しく過ごし学べる学校でなければなりません。  
そのためにも、一人一人が大事にされ、一人一人を大事にする人権教育を学校教育活動の基盤としています。  
子どもたち

人権教育とは、差別やいじめなどをなくし、人と人が理解し合い、尊敬し合う教育



が互いを理解し合い、尊敬し合える関係ができると、学校は安心・安全な居心地のよい空間になります。ここでは自分の力を伸ばし、目標に向かって努力を続ける子どもたちに成長すると考えます。  
そのような学校教育活動を保護者・地域の皆さんに支えていただいています。これからも、子どもたちの成長を地域の皆さんとともに見守り育んでいきます。

### 県人権子ども集会に参加して

昨年10月、パークドーム熊本で開催された部落差別をはじめあらゆる差別をなくす県人権子ども集会で、6年生が活動報告をしました。

合志小学校の人権スローガンを、「相手の気持ちを考えて、友だちを大切にし、自ら行動できる合志小」と掲げ、差別のない明るい学校を目指した取り組みの一部を紹介しました。

- ① 合志小学校の紹介
- ② 合志小学校の取り組み
- ③ 水俣学習を通して考えたこと
- ④ 菊池恵楓園学習を通して考えたこと

⑤ 人権ふれあいセンター学習を通して考えたこと  
をしつかり伝え、「人権が守られている学校にすることが私たち6年生の夢です」と締めくくりました。

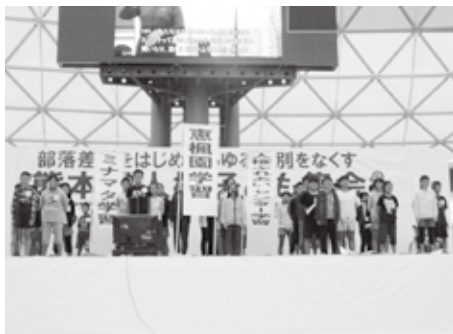

県内の小中高校生ら約8千人の前で発表する合志小の児童たち

本市の子どもたちはそれぞれ現地に出かけ、そこで暮らしている人から、差別に負けない、差別を乗り越える生き方について話を聞くことを大事にしてきました。そして、自分の暮らしと重ねて考えることで、人権に関するさまざまな課題がより身近になっていきました。

### 人権ふれあいセンター学習

合志小学校区には、人権学習の拠点となる施設、人権ふれあいセンターがあり、部落差別をはじめ、あらゆる差別をなくすための学習や交流活動を行っています。しかし、多

くの子どもたちは「人権ふれあいセンターで交流があっているのは知っていました。世の中をよりよくしたい」という人々の願いがあつて建てられたことは初めて知りました」というように、人権ふれあいセンターがどんな施設なのか、どんな目的で作られたのかを知りませんでした。そこで、人権ふれあいセンターでの学習を昨年から全学年で行なっています。施設見学やセンター指導員の話が中心です。学年に応じて内容を工夫していただき、合志小学校の職員も、子どもたちと一緒に学んでいます。

「人権学習は、自分が元気になるためにあるのだと分かりました。学習をしないと差別に気付かない、差別されていることに気付かないと分かりました。自分だけでなく周りの人のためにもなると思いました」という子どもの感想がありました。人権学習はみんなを幸せにし、暮らしを豊かにしていきます。そして、子どもたちが夢を実現するための基盤になると考えています。



# 第11回 合志市人権教育研究大会

入場無料  
手話通訳あり  
託児あり

インターネットの普及は、私たちの生活を便利にする一方、人権に関わるさまざまな問題を引き起こしています。私たちの意識や社会のあり方について考えてみませんか。また、人権バンドの歌と語りで人権問題について学びましょう。

- **と き** 7月21日(土) 午前9時30分～正午  
(受付 午前9時～)
- **ところ** 御代志市民センター 講堂
- **内 容** 【前半】  
公益財団法人 反差別・人権研究所 みえ  
常務理事兼事務局長 <sup>まつむら もとき</sup> 松村 元樹さん  
演題「インターネットと部落差別」  
【後半】  
人権バンド <sup>がんじがらめ</sup> 願児我楽夢  
演題「歌で奏でる、語りで繋げる  
人権ハーモニー」
- **託 児** 1歳～小学3年生  
7月12日(木)までにお申し込みください。
- **申し込み・問い合わせ先**  
人権啓発教育課(合志庁舎) ☎248-2399  
主催/合志市人権教育推進協議会



**松村元樹さんプロフィール**  
三重県伊賀市出身。インターネットによるあらゆる人権問題の他に、部落差別問題、いじめ問題、障がい者差別問題について全国で講演をはじめ調査・研究を行なっている。



**願児我楽夢プロフィール**  
北九州市のアマチュアバンド。日本各地で人権コンサート行ない、部落差別をはじめあらゆる人権問題をテーマとした楽曲を演奏。ギター、マンドリン、ベース、ブルースハーブの4人と手話通訳3人で構成。

マとした楽曲を演奏。ギター、マンドリン、ベース、ブルースハーブの4人と手話通訳3人で構成。

5月、大好きなアイドルグループのライブツアーが始まりました。彼らにはそれぞれメンバーカラーがあつて、ファンは何かしらその色を身につけたりします。会場で振るペンライトは七色に変化。メンバーが近くに來るとその色をつけてライブを盛り上げますが、彼らにとって記念すべき年となったことは白一色でした。メンバー、応援してくれるファン、支えてくれるスタッフ、たくさんの人たちの色で染めたいという彼の思いからです。ライブの最後に一人一人が述べた言葉は感謝の思いに溢れていました。



人権擁護委員  
桑原 典恵



人権よもやま話

「人」という漢字は人と人が支えあつているとも言われます。実際には人の姿形が変化したのですが、そんな風に考えられることが人間のすてきなところ。一人では困難なことも誰かと一緒ならできることがあります。つらい時や苦しい時も、楽しい時や嬉しい時も、誰かと分かち合うことができれば、その悲しみは半分に、喜びは倍になります。人とはなんと素晴らしい生き物でしょう。

家族だったり、学校の友達や、会社の同僚だったり、支えてくれる人は自分たちの周りにたくさんいます。みんな一人じゃない、そのことに気付いてほしい。ほんの少し勇気を出したら、今の世界が違ってくる。そしたら一人じゃないって当たり前のことに感謝できる。生まれてきたこと、生きていくこと、それがいかに素晴らしいことかに感謝できる。

感謝の気持ち、思いやりの心を育み、一人一人が持つすてきな色を、みんなの色でさらに輝かせましょう、笑顔とともに。

## 日本ユニシス株式会社 地域社会発展のための包括連携協定締結

4月26日、日本ユニシス株式会社(平岡昭良代表取締役社長)と市は、お互いの人的・知的資源を積極的に活用した市民の健康増進、地域産業の活性化など地域社会の発展を目的とした包括連携協定を締結しました。

同日、合志庁舎で調印式を行ない、出席した同社の橋本博文執行役員は「新しいサービスを作り出す企業として貢献したい」とあいさつしました。



これから市の発展へ向けて連携していきます

## 合志市から世界へ羽ばたく 各国代表ひしめく中で準優勝

4月25日から29日にかけてイタリアで開催された、第3回デッレナツィオーネトーナメントに16歳以下のサッカー日本女子代表として本市出身の徳永雅さんが出場しました。日本チームは世界各国から代表が集まるこの大会で見事準優勝。

守備的なポジションで出場した徳永さんは「とても悔しい。今日の負けを忘れず、練習して次は負けないようにしたい」と目標を語りました。



下段真ん中が徳永さん(背番号2)

## 株式会社ヒューマンと 企業立地協定を締結

5月15日、株式会社ヒューマン(工藤正也代表取締役)と市は工場建設に関する協定を締結しました。

同社はセミコンテクノパーク内の所有地(福原)に新たに工場を増設し、半導体関連製品などの組立製造能力の増強を目指していきます。2億5千万円の設備投資と30人の新規雇用を予定しており、活気づく半導体業界において、同社の更なる成長と地域経済の活性化が期待されます。



署名後、握手する荒木市長(左)と工藤代表取締役

## 民生委員制度が 創設100周年を迎えました

5月15日、県立劇場コンサートホールで民生委員制度創設100周年記念大会が開催されました。

これは、熊本出身で民生委員の父と仰がれる林市蔵さんが現在の民生委員制度の前身となる方面委員制度を創設してから100周年を記念したものです。県下から民生委員ら約1800人が参加。これからの民生委員・児童委員の使命と役割について考える講演やシンポジウムを聞き、さらに意識を高めました。



本市からは32人の民生委員・児童委員の皆さんが参加しました

## 100歳おめでとうございます

5、6月に満100歳を迎えた皆さんに、市長からのお祝い状とお祝い金が贈られました。



浪崎 サトシさん  
大正7年5月25日生



田上 ヨシ子さん  
大正7年6月13日生



## 地方自治の発展に尽力 高齢者叙勲 旭日単光章を受章

5月17日、合志庁舎で元合志町議会議員の村田幸雄さん(出分)に勲記・勲章の伝達を行いました。

村田さんは、昭和45年3月に地域住民の推薦を得て合志町議会議員に初当選。以来平成2年3月までの間、4期16年の永きにわたり在職。議会の円滑な運営に尽力するとともに地方自治の進展に大いに寄与したことが認められ、高齢者叙勲として旭日単光章が授与されました。



伝達式には村田さんのご家族(中央)が代理出席しました

## 地域で交流 杉並台ぼっかぼかフェスタ

6月2日、杉並台にある高齢者の居場所づくりの交友・遊・悠で、ぼっかぼかフェスタが開催されました。

これは、地域住民の交流などを目的にぼっかぼか杉並台が主催している祭りで、当日は住民の皆さんによる鶏の炭火焼きやかき氷、ポップコーンなどの出店が並びました。また、マジックショーや大正琴のコンサートなども行なわれ、親子連れから高齢者までたくさんの方がにぎわいました。



温かい雰囲気の中、地域住民が交流を深めました

## 地域住民の手作り 上庄ホテル祭り&イルミネーション

5月26日から6月2日にかけて、上庄魅力化推進委員会(青木建二委員長)主催による上庄ホテル祭りが開催されました。竹迫城跡公園周辺には夜店が並び、寛永堀橋を中心に、イルミネーションも点灯。ホテルが水辺を乱舞する幻想的な景色に誘われ、たくさんの方が訪れました。

上庄地区は長年、川の清掃に取り組むなど、ホテルが息息する自然環境を守り続けています。



地域住民で作り上げた寛永堀のイルミネーション

## 環境人づくり企業大賞2017 株式会社セイブクリーンが環境大臣賞を受賞

6月4日、環境人づくり企業大賞2017で環境大臣賞を受賞した株式会社セイブクリーン(坂井さゆり代表取締役)が市長を表敬訪問しました。

この賞は自社社員を環境人材に育成する取り組みを行なう企業を表彰するもので、全国で2社が受賞。同社は地球環境と調和した企業経営の必要性を認識し、その実現のため自ら進んで行動する社員の育成が評価され、今回の受賞となりました。



「取り組んできたことが評価されてうれしいです」と語る坂井代表取締役

## 甘くて大きいスイカを贈呈 JA菊池スイカ部会

6月4日、JA菊池スイカ部会合志支部(平川誠也支部長)から市にスイカが贈呈されました。合志支部の皆さんが育てた甘くておいしいスイカは、市内11箇所の保育園・幼稚園にも贈られました。

また、6月5日、同部会西合志支部(村上幸記支部長)からは市内の福祉施設(菊香園、くぬぎ園、白鳩園、天使園)にスイカを贈呈。利用者の皆さんは、大きくて立派なスイカに喜んでいました。



①合志支部の皆さんと荒木市長(右上)



②西合志支部から施設への贈呈

## おいしい牛乳で伝える感謝 ちちの日に牛乳を贈ろうキャンペーン

6月14日、熊本酪農業協同組合合志女性部(長野千春部長)、JA菊池合志酪農女性部(山崎真由美部長)などから市長へ牛乳が贈呈されました。

このキャンペーンは、牛乳が「ちち」と呼ばれることから、牛乳の消費拡大のため、父の日の定番ギフトとして定着させるための活動です。菊池地域で発祥し、全国各地に広がっています。酪農家の皆さんが丹精こめて生産したおいしい牛乳を飲んでみませんか。



山崎部長(左)、長野部長(左から2番目)と共に贈呈された牛乳を味わいました

## 誰が一番泥んこかな 田んぼで泥遊びイベント

6月中旬、市内各所で田植え前の田んぼを使った泥んこ遊びのイベントが行なわれました。

これは、普段はあまり入る機会のない田んぼで子どもたちに思い切り遊んでもらおうと行なわれているものです。参加した子どもたちは泥だらけになりながら綱引きや宝探しゲーム、ソリを使った競争などを楽しみ、「泥を踏むと沈むのが面白かった」「また田んぼで遊びたい」と笑顔で話しました。



①9日 西児童館  
どろんびック



②16日 合志小学校  
どろんびック

# 環境 ENVIRONMENT 通信

問い合わせ先 環境衛生課（合志庁舎） ☎248-1202

ごみの年間排出量

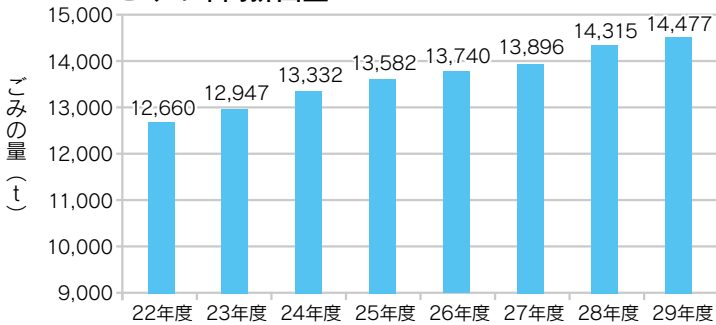

ごみの量の推移

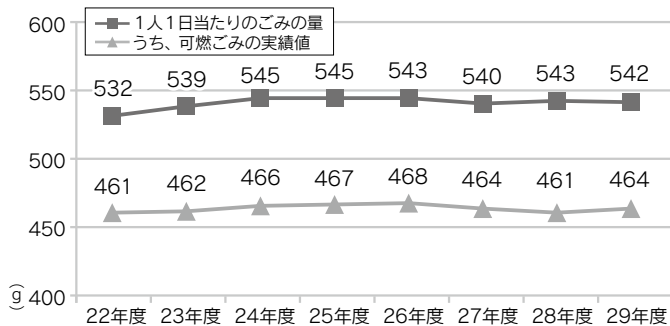

家庭から出るごみの内訳

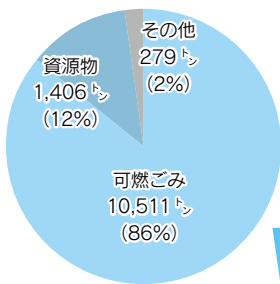

平成29年度ごみの内訳

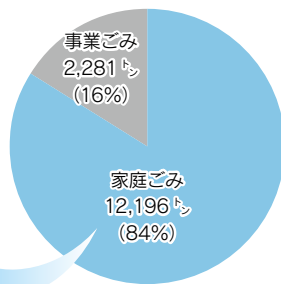

ごみの減量化を進めましょう

1人1日当たりごみを  
542g出しています

平成29年度のごみの年間排出量は14,477tでした。人口増により昨年度より162t増加しましたが、1人1日当たりのごみの量は542gで、昨年度より1g減っています。

可燃ごみだけを見ると1人1日当たり464gで近年減少傾向でしたが、昨年度より3g増加しました。

今後、ごみの減量にご協力をお願いします。

**家庭から出るごみの約85%は可燃ごみ**

可燃ごみには、紙類などの資源物が多く混ざっています。資源物になるものは資源物の袋で出すか、地域の資源物回収団体に引き渡すことで可燃ごみの量を減らすことができます。

また、家庭から出る可燃ごみの多くは生ごみですが、この生ごみの約80%は水分と言われています。生ごみをそのまま出す前に、ひと絞りして水切りを行なうなど、一手間加えることでごみの量を減らすことができます。

皆さんのご理解とご協力をお願いします。

くまもと・みんなの川と海  
づくりデー河川美化活動

この活動は有明海などの海の環境悪化が社会問題となつたことをきっかけに始まった活動で、県内各地で河川や海岸の清掃活動などが行なわれています。

市でも例年河川の美化活動を行なっており、今年度も引き続き左記のとおり計画しましたので、皆さんご参加をよろしくお願いします。

●とき

7月28日(土) 午前7時～

※雨天中止の際は市ホームページで午前6時ごろお知らせします。

●ところ

- ・上生川(沖田橋付近)
- ・塩浸川(城戸内橋、江良橋付近)

●集合場所

- 上生川…沖田橋
  - 塩浸川…JA上庄倉庫前
- 栄体育館



# インフォメーション

## お知らせ



### 平成31年 合志市成人式典

- ▼とき 平成31年1月13日(日)  
午後2時～
- ▼ところ ヴィーブル 文化会館
- ▼対象者 平成10年4月2日  
から平成11年4月1日生ま  
れの人
- ※市外にお住まいの人も当日  
受付をして入場できます。

### 成人式実行委員募集

- 式典の進行や記念品の選定  
などに携わってみませんか。
- ▼募集人員 20人程度
- ▼申込方法 電話・Eメール  
※詳しくは市ホームページを  
ご覧ください。

▼申し込み・問い合わせ先  
生涯学習課 生涯学習班  
(ヴィーブル)

☎(248)55555  
Eメール

gakusyuu@city.koshi.lg.jp

## 戦没者追悼式を 開催します

戦没者の慰霊行事として戦  
没者追悼式を執り行ないます。

- ▼とき 8月5日(日)  
午前10時～
- ▼ところ 菊南斎場  
須屋2583-3
- ▼問い合わせ先  
福祉課 社会福祉班  
☎(248)1144

## 第12回 合志市童話発表大会

市内の小学校代表の子ども  
たちが、表現力豊かに童話を  
暗唱します。入場無料です。

- ▼とき 7月25日(水)  
開場 午前8時30分  
開会 午前8時50分
- ▼ところ ヴィーブル 文化会館

▼問い合わせ先

生涯学習課 生涯学習班  
(ヴィーブル)  
☎(248)55555

## ちびっこ力士の大取組 わんぱくすもう大会

まわし姿のちびっこが元氣  
に熱戦を繰り広げます。ぜひ、  
応援にお越しください。

- ▼とき 8月5日(日)  
午前9時30分～競技開始
- ▼ところ ヴィーブル  
メインアリーナ
- ▼問い合わせ先  
市商工会  
☎(242)0733

## 認知症カフェ

認知症の人やその家族が集  
まって、コーヒーや音楽、お  
しゃべりを楽しむ場です。

- ▼とき 7月30日(月)  
午後1時30分～3時
- ▼ところ ふれあい館
- ▼参加費 100円
- ▼申し込み・問い合わせ先  
市社会福祉協議会  
地域福祉課(ふれあい館)  
☎(242)7007

## 三菱電機(株) 熊本事業所夏祭り

- ▼とき 7月28日(土)  
午後5時30分～

- ▼ところ 事業所内特設会場  
(御代志997)
- ▼問い合わせ先  
三菱電機(株)  
パワーデバイス製作所  
熊本事業所熊本総務人事課  
☎(242)5711

## 合志技研工業(株) 2018年夏祭り

- ▼とき 8月11日(土)  
午後5時～
- ▼ところ 合志技研工業(株)  
蓬原工業団地内  
(豊岡1280)
- ▼問い合わせ先  
合志技研工業(株)  
レク委員会  
☎(248)2431

## 7月の市民講座

- とき 7月19日(木)  
午前10時～  
(受付午前9時30分～)
- ところ ヴィーブル文化会館
- 内容
  - ・オープニング 合志市保護司会の活動紹介
  - ・「今日から始める終活！  
やっておきたい遺産相続のこと」
- 講師
  - ・渡辺合同事務所 渡邊親さん
  - ・株式会社こうし未来研究所  
タウンマネージャー 上田耕太郎さん
- ※入場無料、申し込みは不要です。
- ※市の送迎バスがあります。詳しくは問い  
合わせください。
- 問い合わせ先  
生涯学習課 生涯学習班(ヴィーブル)  
☎248-5555

## 菊池恵楓園 納涼盆踊り大会

夜店、花火、鹿本農業高等  
学校の生徒による山鹿灯籠踊  
りもあります。

- ▼とき 8月8日(水)  
午後6時30分～9時20分
- ▼ところ 菊池恵楓園中央広場
- ▼問い合わせ先  
菊池恵楓園  
☎(248)1131





**7月は社会を明るくする  
運動強調月間です**

犯罪や非行の防止と、罪を犯した人たちの更生について理解を深めることを目的に、推進活動に取り組みます。皆さんのご協力をお願いします。

**▼問い合わせ先**

交通防災課 交通防災班

(公益庁舎)

☎(248)1555

**7月は愛の血液助け合い  
運動期間です**

夏場は長期の休みや暑さにより、献血者の減少が心配されます。今までに献血の経験がない方も、この機会に献血へのご協力をお願いします。

**▼問い合わせ先**

県健康福祉部健康局

薬務衛生課

☎(333)2242

**募 集**



**社会福祉士  
非常勤職員募集**

▼業務内容 高齢者総合相談業務、事務補助

**▼募集人数 1人**

▼条件資格 社会福祉士資格と普通自動車運転免許

▼勤務時間 午前8時30分～午後5時15分(月16日)

▼報酬 日額9,600円

▼勤務先 高齢者支援課 包括支援センター1班(ワイーブル)

▼申込方法 写真付き履歴書と条件資格を有する証明の写しを提出してください。

▼募集期限 7月27日(金)

▼申し込み・問い合わせ先 高齢者支援課 包括支援センター1班(ワイーブル)

☎(248)1126

**家族介護教室(無料)  
受講者募集**

介護に役立つ情報や技術の講習を無料で行ないます。

▼とき ①8月9日(木) ②8月16日(木) ③8月22日(木)

午後1時30分～4時30分

▼ところ

ふれあい館 交流ホール

▼対象 介護している人、介護に興味がある人(先着20人)

▼内容 ①車いすなど基本動作の介助・福祉用具②いざという時の救急対応・AEDの使い方③自宅でできる口腔ケア・食事介助

**▼申し込み・問い合わせ先**

市社会福祉協議会

地域福祉課(ふれあい館)

☎(242)7007

**創業セミナーを  
開催します**

起業を考えている人や開業後間もない事業所向けに行ないます。

**▼とき・ところ・内容**

夜コース (市商工会支所)

・第1回 7月19日(木)

・第2回 7月20日(金)

・第3回 7月24日(火)

・第4回 7月26日(木)

・第5回 7月27日(金)

・第6回 7月27日(金)

・第7回 7月27日(金)

・第8回 7月27日(金)

・第9回 7月27日(金)

・第10回 7月27日(金)

・第11回 7月27日(金)

・第12回 7月27日(金)

・第13回 7月27日(金)

・第14回 7月27日(金)

・第15回 7月27日(金)

・第16回 7月27日(金)

・第17回 7月27日(金)

・第18回 7月27日(金)

・第19回 7月27日(金)

・第20回 7月27日(金)

市商工会 ☎(242)0733

**ユープレス 弁天**

**工作教室を開催します**



Facebook

●とき・内容

7月22日(日) ぶんぶんゴマづくり  
8月12日(日) やじろべえづくり  
午後2時～3時

●ところ 1階ロビー

●参加費 無料

●対象 5歳～小学生(先着20人)



**回数券の日**

7月 5日(木)、15日(日)、19日(木)、25日(水)

野々島 2441-1

☎ 348-2626

ホームページ

<http://www.u-benten.jp/>

**休館日**

7月12日(木)

第1回

**ウエルネスシティ  
こうしだより**



**歩いて健康に**

**ポイントを貯めてお得に買い物しませんか**

市内5カ所にある専用ウォーキングコースを歩いたりクラッシーノ・マルシェで買い物をする事でポイントが貯まるカードの利用者を募集しています。貯まったポイントはクラッシーノ・マルシェでの買い物に使えます。また、専用ホームページではウォーキング履歴・歩行距離・ポイントを見ることができます。

申し込み方法など、詳しくはお尋ねください。

※発行には手数料(500円)がかかります。

●問い合わせ先 ウエルネスシティこうし

御代志 1661-16(御代志市民センター内) ☎288-5629

申込受付時間 平日午前9時～午後3時

営業時間 平日午前9時～午後5時

(御代志市民センター休館日を除く)

ホームページ <http://wellness-koshi.jp/>

介護職員初任者研修  
受講者募集

- ▼とき 9月3日(月)～11月30日(金) 午後6時～9時 (土日、祝日を除く)
- ※現場実習は午前8時30分～午後5時30分。
- ▼ところ ふれあい館など
- ▼対象 高齢者・障がい者福祉に関心があり、介護職員として従業することを希望する人(20人)
- ※応募多数の場合は抽選
- ▼内容 講義、現場実習
- ▼参加費 市内在住者 45,000円  
市外在住者 50,000円  
(実習費、保険代を含む)
- ▼申込方法 ふれあい館、れんがの家、みどり館または市社会福祉協議会ホームページにある申込用紙に記入し、提出してください。  
<http://www.koshi-shakyo.or.jp>
- ▼申込期間 7月17日(火)～8月17日(金)
- ▼申し込み・問い合わせ先 市社会福祉協議会 障がい者支援センター れんがの家  
☎(242)2271

夏休みを迎える君たち

ネットには危険もいっぱい

うちの子に限ってと安心してはいけません。家族でネットを正しく使う知識・能力について話をする機会を作るなど、積極的に子どもと向き合しましょう。

スマホの約束6か条

- あ 会わないで!(知らない人と)
- と 撮らないで!(自分の裸を)
- が 画像を送らないで!
- こ 個人情報を載せないで!
- わ 悪口を書き込まないで!
- い いじめないで(ネットを使って)



一人で悩むのは、もうやめよう

非行や不良行為を行なう子どもたち、被害を受けた子どもたちに保護や支援活動を行ないます。一人で悩まず気軽に話してください。

肥後っ子テレホン ☎384-4976



警察署

だより



熊本北合志警察署 ☎341-0110

☆今月のひとこと☆

もうすぐ夏休みが始まります。開放的になるこの時期は、犯罪被害に遭いやすくなるため、インターネットやスマートフォンの取り扱いには特に注意しましょう。

犯罪発生状況  
(平成30年5月集計)

区分	5月中		累計
	発生件数	発生件数	
北合志署管内	44	83	
うち合志市	7	26	
主な発生犯罪	車上ねらい、自転車盗など		

交通事故状況  
(平成30年5月集計)

区分	北合志署管内		うち合志市	
	5月中	累計	5月中	累計
発生件数	36	59	12	16
死者数	1	1	0	0
負傷者数	45	94	16	38

菊池広域連合消防本部 職員募集

区分	職種	採用予定人数	勤務先・職務内容
高等学校卒業程度	消防	5人程度	菊池広域連合消防本部(署)に勤務し、消防業務に従事
	救急救命士	2人程度	

●受験資格

・消防

平成6年4月2日から平成13年4月1日までに生まれた人

・救急救命士

平成3年4月2日以降に生まれた人で、救急救命士法(平成3年法律第36号)により救急救命士の免許を取得している人

●試験の内容

第1次試験(筆記試験) 高等学校卒業程度

●試験日

第1次試験 9月16日(日)

第2次試験 11月上旬(予定)

●試験会場

第1次試験 翔陽高等学校

第2次試験 菊池市と大津町(予定)

●受付期間

7月23日(月)～8月10日(金)(土日は除く)

午前8時30分～午後5時15分まで

※申込用紙は菊池広域連合消防本部、各消防署またはホームページで取得できます。詳しくはホームページをご覧ください。

<http://www.kikuchi-kr.jp/>

●申し込み・問い合わせ先

菊池広域連合消防本部 総務課

☎232-9340

## 合志市職員募集

### ●試験職種・採用予定人数

区分	職種	採用 予定数	受験資格	職務内容
大学 卒業程度	行政	5人 程度	<ul style="list-style-type: none"> <li>平成元年4月2日から平成9年4月1日までに生まれた人</li> <li>平成9年4月2日以降に生まれた人で学校教育法による大学(短期大学を除く)を卒業または平成31年3月末までに卒業見込みの人</li> </ul>	市長部局などに勤務し、行政一般事務に従事
高等学校 卒業程度	一般事務	2人 程度	<ul style="list-style-type: none"> <li>平成9年4月2日から平成13年4月1日までに生まれた人(学校教育法による大学(短期大学を除く)を卒業または平成31年3月末までに卒業見込みの人は受験できません)</li> </ul>	
資格 免許職	社会福祉士	1人 程度	<ul style="list-style-type: none"> <li>平成元年4月2日以降に生まれた人で、社会福祉士の免許を有する人、または平成31年3月末までに資格取得見込みの人</li> </ul>	市長部局などに勤務し、社会福祉職・行政一般事務に従事
	学芸員	1人 程度	<ul style="list-style-type: none"> <li>平成元年4月2日以降に生まれた人で、次のア・イのいずれにも当てはまる人</li> <li>ア 博物館法第5条に規定する学芸員の資格を有する人または平成31年3月末までに資格を取得する見込みの人</li> <li>イ 学校教育法の規定による大学または大学院で、考古学、歴史学またはこれらに相当する課程を履修した人</li> </ul>	教育委員会部局などに勤務し、埋蔵文化財の発掘・調査などの職務・行政一般事務に従事

### ●試験日・試験会場

【第1次試験】〈とき〉9月16日(日) 午前8時30分 〈ところ〉翔陽高等学校

【第2次試験】〈とき〉10月下旬 〈ところ〉合志市役所

【第3次試験】〈とき〉11月下旬 〈ところ〉合志市役所

### ●受付期間

7月23日(月)～8月10日(金) (土日は除く) 午前8時30分～午後5時15分

※試験実施要領と申込用紙は、総務課(合志庁舎)、西合志総合窓口課(西合志庁舎)、泉ヶ丘支所、須屋支所に7月5日(木)から用意します。また、市ホームページにも掲載します。

※電子申請での受験申し込みもできます。詳しくは試験実施要領をご覧ください。

### ●申し込み・問い合わせ先 総務課 人事班(合志庁舎) ☎248-1112

# 図書館だより

西合志図書館……………☎242-5555 泉ヶ丘市民センター図書館……………☎247-1315  
ヴィーブル図書館……………☎248-5754

※7・8月の休館日は27ページのお知らせカレンダーをご覧ください。

市立図書館ホームページ蔵書検索……http://www.koshi-lib.jp/  
携帯電話からの蔵書検索……………http://www.koshi-lib.jp/\_m/

QRコード  
対応機種で  
利用できます



## 新刊お薦め ☆☆☆



### 「消滅遺産」もう見られない 世界の偉大な建造物

ナショナルジオグラフィック 編著  
日経ナショナルジオグラフィック社

バーミヤーン大仏が、過激派組織タリバンによって爆破される映像は、テレビでも放映された。この本は、このように世界から消えてしまった貴重な文化遺産や、現在も危機にさらされている遺産を写真で蘇らせる。今現在、足を運んでも見られない、辿り着くこともかなわないものを基準に取り上げられている。その原因はさまざま、地震や火災、経済開発、紛争や文化浄化など、多岐にわたっている。

現在修復工事中の熊本城も取り上げられており、熊本県民ならばぜひ確認したい。世界中で人々が守り伝えてきたものを、再確認する一冊。



### ノラネコぐんだんと海の果ての怪物

工藤ノリコ 著  
白泉社

ノラネコぐんだんの最新刊。今回は絵本シリーズではなく初めての小説版となる。絵本同様ノラネコぐんだんは問題を起こしてしまう。

中に海水を入れ、ひと口飲めば海中を自由に歩けるという魔法の貝ガラを手に入れたぐんだんは海の中を自由自在、好き勝手に歩き回り、海の幸を食い散らかして海の王様の怒りを買ってしまう。裁判の結果、魚たちから逆に食べられることになり、とうとうシリーズ終了かと思いきや、お姫様が怪物にさらわれ、事態は急変。自分たちの命を懸けてお姫様救出作戦が始まる。

## 一般書

- |                        |              |
|------------------------|--------------|
| 人工知能と社会                | AIX 監修       |
| がんばらなくてももうまくいく考え方      | 井上 裕之 著      |
| 誰も書かなかった日本史「その後」の謎大全   | 雑学総研 著       |
| 幕末・明治偉人たちの「定年後」        | 河合 敦 著       |
| 心なごむ美宿                 | JTBパブリッシング   |
| 親子カフェのつくりかた            | 小山 訓久 著      |
| 窓から見える世界の風             | 福島 あずさ 著     |
| イラストでよくわかる！大工道具入門      | 竹中大工道具館 編著   |
| フランス流捨てない片づけ           | 米澤 よう子 著     |
| 鉄道写真が語る昭和2             | 「旅と鉄道」編集部 編  |
| ここまでできる！まな板いらすの絶品レシピ   | 金丸 絵里加 著     |
| イチバン親切なデッサンの教科書        | 上田 耕造 著      |
| こんなに簡単！鈴木亮平の中学英語で世界一周！ | 鈴木 亮平 著      |
| そして、バトンが渡された           | 瀬尾 まいこ 著     |
| 祈りのカルテ                 | 知念 実希人 著     |
| 15回目の昨日                | クリスティン・テリル 著 |

## 児童書

- |                     |             |
|---------------------|-------------|
| やまのかいしゃ             | スズキ コージ さく  |
| 生きものたちのサバイバルストーリー6  | 溝渕 優 原作     |
| 未来の扉をひらく偉人のことば      | 和田 孫博 監修    |
| 日本史探偵コナン12          | 青山 剛昌 原作    |
| 世界の歴史アドベンチャーエジプトの秘宝 | ゴムドリco. 文   |
| こども西郷どん             | 齋藤 孝 著      |
| もうひとつの屋久島から         | 武田 剛 著      |
| ぶどう畑で見る夢は           | 小手鞠 るい 著    |
| 雑草のサバイバル大作戦         | 里見 和彦 作 絵   |
| 五感で調べる木の葉っぱずかん      | 林 将之 著      |
| 勇気ある一歩で世界が変わる！      | 光丘 真理 文     |
| 小学生のための俳句入門         | 坪内 稔典 監修    |
| なぞときチャレンジ！名探偵コナン    | 青山 剛昌 原作    |
| まかせて！母ちゃん!!         | くすのき しげのり 作 |
| もうちょっともうちょっと        | きむら ゆういち 文  |
| おにいちゃんさんかんび         | くすのき しげのり 作 |

## 西合志図書館

### マインドシアター

とき 7月28日(土) 午後2時～  
ところ 集会室  
題名 「新・恐竜大進撃」(約30分)

### おはなし会

とき 毎週土・日曜日 午後2時～  
ところ おはなしのへや

※集会室を学習ルームとして開放しています。  
詳しくはお尋ねください。

## 赤ちゃんのためのラッコちゃんおはなし会

とき 7月19日(木) 午前11時～  
ところ おはなしのへや

## ヴィーブル図書館

### おはなし会

とき 毎週土曜日 午前11時～  
ところ おはなしコーナー



イベント **合志技研工業 Presents!! 星空観望会**

- **と き** 毎週土曜日 午後7時30分～9時  
(受付は午後8時30分まで)
- **と ころ** 西合志図書館 天文台  
※雨天・曇天の場合は中止します。  
来館前に電話でご確認ください。
- **参加費** 無料(申し込み不要)
- **問い合わせ先** 西合志図書館

イベント **ペルセウス座流星群 特別観望会**

三大流星群のひとつ、夏の風物詩のペルセウス座流星群。流れ星を見つけてみませんか。

- **と き** 8月12日(日)  
午後7時30分～9時30分  
(受付は9時まで)
- **と ころ** 西合志図書館 天文台  
※雨天・曇天の場合は中止します。  
来館前に電話でご確認ください。
- **参加費** 無料(申し込み不要)
- **問い合わせ先** 西合志図書館

募集 **天文台指導員ボランティア募集**

毎週土曜日の夕方から西合志図書館天文台で開催している星空観望会のアシスタントとして、天文台指導員ボランティアを募集します。宇宙、星に興味のある人など、18歳以上の人なら誰でも応募できます。

詳しくはお問い合わせください。

- **募集期限** 8月30日(木) 午後6時まで
- **申し込み・問い合わせ先** 西合志図書館

イベント **夏休み星空教室**

夏の星空を楽しむ方法など、天文台指導員が分かりやすく教えてくれた後、実際に星空を観察します。夏休みの学習にいかがですか。

- **と き** 8月2日(木) 午後8時～9時
- **と ころ** 西合志図書館 集会室・天文台
- **対 象** 親子、学生など  
※学習内容は、小学4年生以上程度です。  
(小学3年生以下の子どもも参加できます)
- **定 員** 先着50人
- **申し込み方法** 電話でお申し込みください。
- **申し込み期限** 7月12日(木)
- **申し込み・問い合わせ先** 西合志図書館

募集 **移動図書館車の運転手を募集します**

- **採用予定数** 1人
- **条件資格** 大型自動車運転免許所持者で、おおむね70歳未満の人。(経験者優遇)
- **勤務日・勤務時間** 毎週火曜日～金曜までの移動図書館巡回日程による。(18時間程度)
- **時 給** 900円(通勤手当、労働保険あり)
- **申込方法** 履歴書、運転免許証の写し、申込書を郵送または持参してください。申込書は西合志図書館にあります。
- **募集期限** 7月26日(木) 午後6時まで
- **面接日** 7月28日(土) (予定)
- **採用予定日** 8月1日(水)
- **申し込み・問い合わせ先**  
西合志図書館  
〒861-1104  
御代志1661-265

**移動図書館車巡回**

ひまわりドンちゃん号



※移動図書館車の貸し出し時間は約20分です。早めにお越しください。

月 日	巡 回 地	時 間	月 日	巡 回 地	時 間	月 日	巡 回 地	時 間
7月10日 (火)	みずき台集会所予定地 東須屋区公民館 須屋市民センター 上須屋学習センター ふれあい館	13:30 14:00 14:30 15:00 15:30	7月18日 (水)	南陽区公園前 西須屋団地区集会所前 タイフハウス分譲地入口 県営住宅区5棟前駐車場 堀川公民館横	13:30 14:00 14:30 15:00 15:30	8月14日 (火)	みずき台集会所予定地 東須屋区公民館 須屋市民センター 上須屋学習センター ふれあい館	13:30 14:00 14:30 15:00 15:30
			8月7日 (火)	菊香園2号館 くぬぎ園・白鳩園 ケアハウス菊香園	13:30 14:00 14:40			
7月11日 (水)	新開区公民館 黒石区公民館 黒石市民センター 農研宿舍駐車場	13:30 14:00 14:30 15:00	8月8日 (水)	合志中央団地 みどり館 合生文化会館 黒松区公民館 上生区禁酒記念碑前	13:30 14:00 14:30 15:00 15:30	8月15日 (水)	新開区公民館 黒石区公民館 黒石市民センター 農研宿舍駐車場	13:30 14:00 14:30 15:00



# ヴィーブル & コミュニティ 情報

申し込み・問い合わせ先 **ヴィーブル ☎248-5555**

トレーニングルームは、7月31日(火)が休館日です。(点検のため)

## 子ども歴史・科学体験教室 科学遊び ロケットを飛ばそう

フィルムケースを使って、ロケットやホバークラフトを作ります。夏休みの自由研究の参考になります。

- **と き** 7月21日(土) 午前9時30分～11時30分
- **と ころ** ヴィーブル 工芸実習室
- **対 象** 市内小学1～6年生(16人)  
(1～3年は保護者同伴・応募多数の場合は抽選)
- **参加費** 100円(材料代)
- **持ってくるもの** はさみ、カッターナイフ、不要なCD
- **申込方法** ヴィーブル窓口または電話でお申し込みください。  
(後日、申込用紙に記入してもらいます)
- **申込期限** 7月14日(土)



## 子ども歴史・科学体験教室 夏休み古墳探検隊

夏休みに、市バスを利用して古墳を巡ります。歴史に興味のある小学生集合。火おこし体験もできます。

- **と き** 8月22日(水) 午前8時30分～午後3時
- **と ころ** ①生坪塚山古墳(合志市)  
②熊本県装飾古墳館(山鹿市)  
③チブサン古墳(山鹿市立博物館)
- **集合場所** ヴィーブルか御代志市民センター
- **対 象** 市内小学4～6年生
- **募集人数** 30人(応募多数の場合は抽選)
- **参加費** 50円(体験材料代・見学費)
- **持ってくるもの** 弁当、水筒、帽子、タオル
- **申込方法** ヴィーブル窓口または電話でお申し込みください。  
(後日、申込用紙に記入してもらいます)
- **申込期限** 7月31日(火)



マンガを読もう! 観よう!! 学ぼう!!!  
合志マンガミュージアムだより

## 合志マンガ祭り 2018 7月22日(日)

### 合志マンガミュージアム開館1周年記念 川崎のぼるトークショー

午後1時30分～3時(西合志図書館集会所)  
(入場無料。事前申し込みが必要です。定員に達し次第、締め切ります)

巨人の星、いなかつべ大将、荒野の少年イサム、てんとう虫の歌…、名作誕生の舞台裏をマンガ界のレジェンドが語ります。(聞き手: 橋本博館長)



### こうしMMマルシェ

午前10時～午後4時(合志マンガミュージアム横駐車場)

焼きそば、カレーライス、かき氷などの飲食販売のほかザリガニ釣りなどを行ないます。

### 忍戦～しのせん～(参加費 無料)

午前11時～11時30分、午後3時～3時30分(ひまわり公園)

柔らかい素材の刀を使って、忍者とチャンバラ対戦。

### 狐面をつくろう!(参加費500円、先着30人)

午後0時30分～1時25分

忍者が正体を隠すための狐の面を作るワークショップ。

● **合志マンガ義塾**(事前申込不要・受講には1日入場券か年間パスポートの提示が必要です)

7月14日(土) 午後1時30分～3時

### 第27回 川崎のぼるの足跡 一忍者マンガから絵本まで

「巨人の星」「いなかつべ大将」などの代表作はもちろん、初期の忍者マンガから近年熊本で制作された絵本まで、川崎作品の魅力に多方面から迫ります!

7月28日(土) 午後1時30分～3時

### 第28回 高橋留美子の妖怪たち

—「うる星やつら」「犬夜叉」「人魚の森」など—  
1978年スタートの「うる星やつら」から2017年完結の「境界のRINNE」まで、40年におよぶ「一みつくわーど」の魅力をご紹介します。

### ●夏休み特別ワークショップ

デジタルコミック制作体験(参加費200円。各回30分前より整理券配布、先着10人。対象小学3年生以上)

7月27日(金) 午前10時30分～正午、午後1時30分～3時

7月28日(土) 午前10時30分～正午

7月29日(日) 午前10時30分～正午、午後1時30分～3時

パソコンと液晶ペンタブレットを使って描くマンガ制作を体験できます。

● **ワークショップ**(事前申込不要。先着10人。午後1時から受付・整理券配布。材料代200円)

8月12日(日) 午後1時30分～3時

### つけペン体験教室

● **申し込み・問い合わせ先** 合志マンガミュージアム ☎273-6766 Eメール koushim.info@gmail.com

※7・8月の休館日は、27ページのお知らせカレンダーをご覧ください。

# 児童館だより

児童館は、児童に健全な遊び場・機会を提供し、子どもが心身ともに豊かな発達ができるように支援するところです。行事の詳しい内容は各児童館にお問い合わせください。なお、合志市子育てサイトに各児童館だよりを掲載しています。

合志市子育てサイト

<http://kosodate.city.koshi.lg.jp/>

※お金やゲーム機など貴重品は持ってこないように、また、持たせないようにしてください。

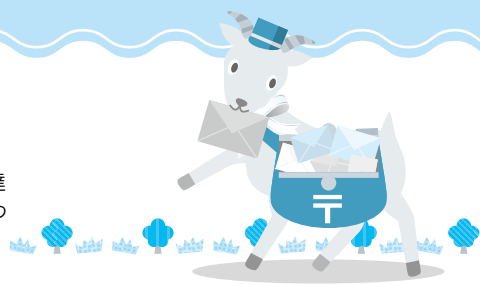

## 東児童館 ☎248-5203

開館時間／午前9時30分～正午 午後1時～6時（6月～9月）  
休館日／月曜日、第2日曜日、祝日  
ただし夏休み中は日曜日、第2月曜日、祝日

### デイキャンプin東児童館

- とき 7月21日(土) 午前11時～午後3時
- 対象 市内の小・中学生
- 定員 先着60人
- 参加費 200円
- 内容 ・わくわくマジックショー(ワークショップ)  
・カレーライス会食  
・おたのしみ会(3B体操・ゲーム・ヨーヨーつりなど)
- 持ってくるもの 水筒、タオル、スプーン
- 申込開始 7月6日(金) 午前10時～
- 申込方法 当日受け付けは窓口のみ。(電話不可)7日(土)からは電話での仮予約はできますが、入金後本受け付けとなります。

### チャレンジ夏休み

- ※毎週水曜日はつくってあそぼうの日
- とき 8月1日(水)  
手作りおもちゃであそぼう  
8月8日(水)  
マンガミュージアム ワークショップ  
8月22日(水)  
プラ板でストラップを作ろう  
いずれも午後1時30分～3時
  - 対象 幼児～中学生(幼児は保護者同伴)
  - 定員 先着10組程度
  - 参加費 無料



## 泉ヶ丘市民センター児童館 ☎248-3453

開館時間／午前9時30分～正午 午後1時～6時（6月～9月）  
休館日／月曜日、第2日曜日、祝日  
ただし夏休み中は日曜日、第2月曜日、祝日

### 夏休み企画 第1弾

#### 食改さんと作ろう おいしいランチ

- とき 7月28日(土) 午前9時30分～正午
- 対象 小・中学生
- 定員 先着15人程度
- 参加費 200円
- 持ってくるもの 米1合
- 内容 作って楽しい、食べておいしい、栄養満点おにぎらずを作りましょう。食生活改善推進員さんの食育の話もあります。
- 申込開始 7月7日(土) 午前10時～
- 申込方法 児童館窓口で入金後、本予約となります。その時にお米も持参してください。(電話での仮予約可)

### 夏休み企画 第2弾

#### すみのくらの先生のサイエンスショー&つくってみよう

- とき 8月4日(土) 午後2時～4時
- 対象 幼児～中学生(幼児は保護者同伴)
- 定員 先着50人程度
- 参加費 200円
- 内容 楽しい科学実験ショーと制作をします。自由研究のヒントになるかもしれません。友達を誘って遊びに来ませんか。
- 持ってくるもの ふた付き菓子箱(B5～A4サイズ程度)1箱、ラップかホイルの芯1本、うちわ1本
- 申込開始 7月7日(土) 午前10時～
- 申込方法 児童館窓口で入金後、本予約となります。(電話での仮予約可)



## 西児童館 (ふれあい館内) ☎242-7008

開館時間／月～土曜日 午前8時30分～午後5時15分  
日曜日 午前9時～午後5時15分  
休館日／祝日、第4月曜日

### キッズフェス!ふれあいミニ水族館がやってくる

- とき 8月18日(土) ①午前10時25分～10時45分  
②午前10時50分～11時10分  
③午前11時15分～11時35分  
④午前11時40分～正午  
⑤午後0時5分～0時25分
- 対象 18歳までの市内の児童(幼児は保護者同伴)
- 定員 ①～⑤各回先着30人
- 参加費 無料
- 内容 海の生き物に触れたり、観察したりします。
- 申込開始 7月26日(木) 午前10時～
- 申込方法 ふれあい館窓口および電話で申し込んでください。
- ★キッズフェス!では、他にも、合志マンガミュージアム出張所、ダンボール迷路、ゲーム、かき氷販売があります。

### ちょこっとタイム しゃぼん玉であそぼう

- とき 8月7日(火)  
午後2時～3時
- ※予約なし・無料で誰でも参加できます。

☆赤ちゃんふれあい交流体験に参加する中学生・高校生を募集  
●とき 8月1日(水)、8月3日(金)  
午前9時～正午  
詳しくはお問い合わせください。

# 問

## 違いさがし

上・下の絵から「7つ」違いを探し、答えをはがきに書いて送ってください。正解者の中から8人に、「図書カード(500円分)」をプレゼント。当選者の発表は発送をもって代えます。

- 締め切り 7月31日(火) 必着
- 応募方法 はがきに必要事項を記入して、ご応募ください。

<裏面>

7月号

①	□□□□	⑤	□□□□
②	□□□□	⑥	□□□□
③	□□□□	⑦	□□□□
④	□□□□		

住所・氏名・年齢・  
電話番号  
ご意見、ご感想など

〒8611195  
合志市役所  
「間違いさがし」係



絵 佐藤峰子さん(黒石団地)

### Klassino News!

**7月盆フェア**  
7月13日(金)~16日(月)

お盆にかかせない生花やお供え品を豊富に取り揃えています。

家族が集まるお盆。みんなで美味しいご飯を囲みませんか? 刺身、寿司の盛り合わせ、オードブルや焼肉盛り合わせを随時受付中です。3日前までにご注文ください。

**夏のお客様感謝祭**  
7月21日(土)・22日(日)

日頃のご愛顧に感謝して、お得で楽しいイベントを開催!

**お楽しみ抽選会**  
お買上げレシート1,500円ごとに1回抽選できます。  
(当日のレシートに限ります。景品が無くなり次第終了)  
精肉・鮮魚・惣菜コーナーでは、目玉商品を数量限定で販売します

クラッシーノ・マルシェ(営業時間 午前9時~午後7時)  
定休日=7・8月は休まず営業します  
生産者(野菜・果物・弁当・加工品などの出荷者)募集中!

問い合わせ先 一般社団法人 クラッシーノこうし  
☎ 342-5554 FAX 342-5550  
ホームページ <http://www.klassino-koshi.jp>

うまかもん店  
自慢の一品

**洋菓子 シェ・ボワ**

地産地消にこだわり、商品のラインナップも幅広く取り揃えています。自分の好みに合った商品をぜひ探してみてください。

**ケーキの王道**  
**イチゴショートケーキ**

合志産のイチゴ、乳脂のみを使った100%の純生クリームを使用。  
ほどよい甘さとイチゴの甘酸っぱさが口いっぱい広がります。

**商品ラインナップが豊富**

この他にも合志産のお茶、メロン、卵などを使用したバラエティ豊かな商品が並びます。トマトのムースや玉露茶のパナコッタなど珍しいスイーツも楽しめます。

●問い合わせ先 ☎247-3420 幾久富1866-580  
●営業時間 午前9時~午後9時(不定休)



# お知らせカレンダー

2018年 7月 ▶ 8月

- コミュニティ施設休館 (御代志・須屋・黒石・野々島市民センター)
- ▲ヴィーブル休館・市民体育館休館
- ★市立図書館休館 ◆ふれあい館休館 ◎みどり館休館
- 老人憩の家休館 Mマンガミュージアム休館

市県民税 第2期  
 国民健康保険税 第2期 の納期限は7月31日(火)です。  
 固定資産税 第2期 口座振替も7月31日(火)です  
 市税などの納付には便利な口座振替が利用できます。

7/5 木	6 金	7 土
3歳児健診健 13:15～13:45 泉ヶ丘市民センター 図書館延長開館西 20:00まで 西合志図書館		七夕特別観望会西 19:30～21:00 西合志図書館天文台

8 日	9 月	10 火	11 水	12 木	13 金	14 土
窓口証明業務 日曜日開庁市税 9:00～13:00 合志庁舎 個人番号カード交付 窓口開設日市 9:00～12:00 合志庁舎		1歳6カ月児健診健 (対象は1歳8カ月児) 13:15～13:45 泉ヶ丘市民センター	育児相談健 9:30～11:00 ヴィーブル 法律・行政・ 心配ごと相談社 10:00～14:30 みどり館 こころの相談健 13:45～要予約 ヴィーブル	1歳6カ月児健診健 (対象は1歳8カ月児) 13:15～13:45 ふれあい館 七夕観望会西 19:30～21:00 西合志図書館天文台 図書館延長開館西 20:00まで 西合志図書館		星空観望会西 19:30～21:00 西合志図書館天文台 合志マンガ義塾マ 13:30～15:00 合志マンガミュージアム
	休●▲★◆■M	休◎				
15 日	16 月	17 火	18 水	19 木	20 金	21 土
窓口証明業務 日曜日開庁市税 9:00～13:00 合志庁舎				7月市民講座生 10:00～12:00 ヴィーブル文化会館 4～5カ月児健診健 13:15～13:45 ふれあい館 図書館延長開館西 20:00まで 西合志図書館	法律・行政・ 心配ごと相談社 10:00～14:30 御代志市民センター 4～5カ月児健診健 13:15～13:45 泉ヶ丘市民センター	星空観望会西 19:30～21:00 西合志図書館天文台
	休◆■	休●▲★◎M				
22 日	23 月	24 火	25 水	26 木	27 金	28 土
窓口証明業務 日曜日開庁市税 9:00～13:00 合志庁舎 第1回合志マンガ 祭りマ 10:00～15:30 合志マンガミュージアム			童話発表大会生 8:30～12:00 ヴィーブル文化会館 7～8カ月児健診健 13:15～13:45 ふれあい館 ブックスタート西 14:00～16:30 ふれあい館	図書館延長開館西 20:00まで 西合志図書館	7～8カ月児健診健 13:15～13:45 泉ヶ丘市民センター ブックスタート西 14:00～16:30 泉ヶ丘市民センター 夏休みワークショップマ 10:30～12:00 13:30～15:00 合志マンガミュージアム	星空観望会西 19:30～21:00 西合志図書館天文台 合志マンガ義塾マ 13:30～15:00 合志マンガミュージアム 夏休みワークショップマ 10:30～12:00 13:30～15:00 合志マンガミュージアム
	休●▲★◆■M	休◎				
29 日	30 月	31 火	8/1 水	2 木	3 金	4 土
窓口証明業務 日曜日開庁市税 9:00～13:00 合志庁舎 夏休みワーク ショップマ 10:30～12:00 13:30～15:00 合志マンガミュージアム		火星大接近 特別観望会西 19:30～21:00 西合志図書館天文台	法律・行政・ 心配ごと相談社 10:00～14:30 泉ヶ丘市民センター 3歳児健診健 13:15～13:45 泉ヶ丘市民センター	3歳児健診健 13:15～13:45 ふれあい館 夏休み星空教室西 19:30～21:00 西合志図書館天文台 図書館延長開館西 20:00まで 西合志図書館		星空観望会西 19:30～21:00 西合志図書館天文台
	休●▲★◆■M	休◎★M				
5 日	6 月	7 火	8 水	9 木	10 金	11 土
窓口証明業務 日曜日開庁市税 9:00～13:00 合志庁舎		1歳6カ月児健診健 (対象は1歳8カ月児) 13:15～13:45 泉ヶ丘市民センター	1歳6カ月児健診健 (対象は1歳8カ月児) 13:15～13:45 ふれあい館 こころの相談健 13:45～要予約 ヴィーブル	育児相談健 9:30～11:00 ヴィーブル 図書館延長開館西 20:00まで 西合志図書館	法律・行政・ 心配ごと相談社 10:00～14:30 みどり館	星空観望会西 19:30～21:00 西合志図書館天文台
	休●▲★◆■M	休◎				休◆

消費生活センター 相談方法……電話・来庁 ☎248-5442 ところ……合志庁舎 2階 総務課内 消費生活センター  
 生活支援相談センター 相談方法……電話・来庁 ☎248-1100 ところ……ヴィーブル1階 安心サポート合志  
 女性・子どもに関する相談 相談方法……電話・来庁 ☎248-1199 ところ……ヴィーブル1階 女性・子ども支援課  
 黒石原演習場関係 総務課 総務・男女共同参画班 ☎248-1112  
 防災行政無線聞き直しダイヤル ☎248-2288  
 防災情報お知らせメール bousai.koshi-city@raidan.ktaiwork.jp



合志市役所	須屋支所……………☎345-4400	黒石市民センター…☎242-2321	老人憩の家……………☎242-2030
合志庁舎……………☎248-1111(代)	須屋市民センター…☎346-4112	野々島市民センター…☎242-1636	西合志図書館……………☎242-5555
〒861-1195 合志市竹迫2140	泉ヶ丘支所(市民センター)…☎248-3453	みどり館……………☎248-0400	ユーパレス弁天……………☎348-2626
西合志総合窓口課	ヴィーブル……………☎248-5555	ふれあい館……………☎242-7000	人権ふれあいセンター…☎248-3893
(西合志庁舎)……………☎242-1113	御代志市民センター…☎242-1190	三つの木の家……………☎248-6277	合生文化会館……………☎242-3218
市市民課 ☎248-1113	税務課 ☎248-1114	健康づくり推進課 ☎248-1173	生涯学習課 ☎248-5555
西合志図書館 ☎242-5555	合志市社会福祉協議会 ☎242-7000	合志マンガミュージアム ☎273-6766	

# キラッと輝く合志人

## 次の世代を育むために

### わが家のミルクにできること

オオヤブデイリーファーム代表 大藪 裕介さん(黒石)



①につぼんの宝物JAPANグランプリの表彰時の写真 ②MILK'ORO～みるころ～エイジングヨーグルト ③妻の沙紀さんと二人三脚で最高賞を掴みました。



愛情を注いで牛を育てています

6月1日、東京都の汐留で開かれたにつぼんの宝物JAPANグランプリ。オオヤブデイリーファームが出品した「MILK'ORO～みるころ～エイジングヨーグルト」が最高賞に選ばれた。

地域大会でグランプリを獲得。本大会では2分間のプレゼンで自身の熱い思いを語った。「商品の説明より、仕事に対する思いやこだわりを伝えました」と大藪さんは振り返る。

約15年前、大藪さんは父の代から続く酪農家への道を進んだ。その数年後、初めて生乳の生産調整を経験。大量の牛乳を廃棄した。「自分が愛情をこめて作った牛乳を捨てないといけなくなる、これがどんなにきつかったか。酪農家として存在意義は何だろう」

その時、マーケティングの先生と出会い、「あなたの商品に選ばれる理由がありますか」と問われ、目が覚めた。酪農家としての存在価値を必死に考えた。「牛乳の特徴を無駄にせずに、おいしさの違いを表現できる商品をつくりたい。たどり着いた

答えはヨーグルトでした」

ジャージー生乳をそのまま発酵させてできるヨーグルト。ヨーグルトの上部にレアチーズケーキのように黄金に輝く層ができる。「中身だけでなくパッケージから容器、デザイン、商品、手に取ってくれる人のことを想像しながら、何度も何度も試行錯誤しました」

商品そしてオオヤブデイリーファームのファンが徐々に増え始める。今では全国的に注目されるようになった。趣味は、海外旅行。「世界中のヨーグルトを食べ歩き、気持ちの熱い酪農家さんを訪ねて回っています」

将来の目標は「おいしい、楽しい」を提案し、選ばれる農家になること。先代の時から、本物の味を伝える食育活動を行ってきた。「脱脂粉乳から作るヨーグルトと生乳から作る本物のヨーグルト、食べてみれば全く味が違いますよ。子どもたちが本物の味と出会う場を作りたいですね」ヨーグルトを通して私たちの食卓を豊かにしたい、飽くなき挑戦は始まったばかりだ。

あなたの周りにいるキラッと輝く合志人を紹介してください。自薦他薦は問いません。たくさんの紹介をお待ちしています。

あなたの周りの合志人を探しています  
企画課 企画広報班(合志庁舎) ☎248-1813

## 和顔愛語

スイカ部会の皆さんからスイカの贈呈がありました。(詳しくはP14)  
私の夏の思い出の1つがスイカ。幼いころ、市内に住むひいおじいちゃんの家遊びに行くときよく食べさせてくれました。昔ながらの縁側に座って果汁だらけになりました。昔ながら「芽が出ないかななんて思いながら種を庭に埋めてみたことも。皮の部分は漬物になって食卓に並んでいました。  
いまだに、食べれば手も口も真っ赤にしてしまふけれど、そのたびに縁側のスイカの味を思い出します。  
皆さんの夏の思い出は何ですか。

小山

5月下旬から6月はイベントが多く、皆さんの素敵な表情と出会いました。  
印象的だったのは田んぼでのイベントです。昨年は田んぼに浸かりながら写真を撮っていたので全身泥まみれ。子どもたちからも、ばんばん泥を投げられて逃げ回っていました。  
昨年の反省から、ことは田んぼの外から撮影。なんと子どもたちの笑顔も撮れました。  
7月はお待ちかねのマンガミュージアムの1周年イベント。豪華ゲストに面白いイベントがありますので、ぜひ皆さんも行きたいしょう。♪

井芹

## 人の動き

人口……61,784 (+44)  
世帯……24,159 (+43)  
出生…45 (-13) 転入…260 (-120)  
死亡…62 (+26) 転出…199 (-115)  
※5月末現在 ( )内は前月比

