

広報 こうし



今月の表紙

4月19日、農業公園カントリーパークで行なわれたカントリーパークリレーマラソン。参加者はチームの仲間と協力し合って42.195kmを走り抜けました。

タスキを受け渡すリレーゾーンでは「お疲れさま」「任せた」という声とともに、しっかりと次の走者にタスキが繋がっていました。

今月の主な話題

- 合志市議会議員一般選挙投開票結果……………5
- 平成31年度 合志市の予算……………6
- 熊本地震で一部損壊の判定を受けた人へ
義援金申請期間が延長されました……………12
- 新任教育長を紹介します……………14

お知らせカレンダー 5月 ~ 6月 2019

軽自動車税の納期限は5月31日(金)です 口座振替も5月31日(金)です

- ㊦ コミュニティ施設 (御代志・須屋・黒石市民センター)
- ㊦ ヴィーブル・市民体育館
- ㊦ 市立図書館 ㊦ ふれあい館 ㊦ みどり館
- ㊦ 老人憩の家 ㊦ マンガミュージアム

5/9 (木) 3歳児健診 ㊦ 13:15~13:45 ふれあい館	10 (金) 法律・行政・ 心配ごと相談 ㊦ 10:00~14:30 みどり館 3歳児健診 ㊦ 13:15~13:45 泉ヶ丘市民センター 認知症カフェ ㊦ 13:30~15:00 ふれあい館	11 (土) 星空観望会 ㊦ (P.25) 19:30~21:30 西合志図書館天文台 図書館延長開館 ㊦ 20:00まで 西合志図書館
---	---	--

12 (日) 窓口証明業務 日曜日開庁 市税 9:00~13:00 合志庁舎 春のワクワク おはなしデー ㊦ 10:00~16:00 西合志図書館 御代志市民センター ワークショップ ㊦ 13:30~15:30 マンガミュージアム	13 (月) 西合志総合窓口 移転日 御代志市民センター 休 ㊦ ㊦ ㊦ ㊦ ㊦ ㊦	14 (火) 育児相談 ㊦ 9:30~11:00 ヴィーブル 休 ㊦	15 (水) 1歳6カ月児健診 ㊦ (対象は1歳8カ月児) 13:15~13:45 ふれあい館 こころの相談 ㊦ (P.20) 13:45~要予約 ヴィーブル 司法書士による 空き家相談会 ㊦ 13:00~16:00 ヴィーブル	16 (木) 	17 (金) 1歳6カ月児健診 ㊦ (対象は1歳8カ月児) 13:15~13:45 泉ヶ丘市民センター	18 (土) 星空観望会 ㊦ (P.25) 19:30~21:30 西合志図書館天文台 図書館延長開館 ㊦ 20:00まで 西合志図書館
19 (日) 窓口証明業務 日曜日開庁 市税 9:00~13:00 合志庁舎	20 (月) 休 ㊦ ㊦ ㊦ ㊦ ㊦ ㊦	21 (火) 法律・行政・ 心配ごと相談 ㊦ 10:00~14:30 御代志市民センター 休 ㊦	22 (水) 4~5カ月児健診 ㊦ 13:15~13:45 ふれあい館	23 (木) 4~5カ月児健診 ㊦ 13:15~13:45 泉ヶ丘市民センター	24 (金) 	25 (土) 星空観望会 ㊦ (P.25) 19:30~21:30 西合志図書館天文台 図書館延長開館 ㊦ 20:00まで 西合志図書館
26 (日) 窓口証明業務 日曜日開庁 市税 9:00~13:00 合志庁舎	27 (月) 休 ㊦ ㊦ ㊦ ㊦ ㊦ ㊦	28 (火)  休 ㊦	29 (水)	30 (木) 7~8カ月児健診 ㊦ 13:15~13:45 ふれあい館 ブックスタート ㊦ 14:00~16:30 ふれあい館	31 (金) 7~8カ月児健診 ㊦ 13:15~13:45 泉ヶ丘市民センター ブックスタート ㊦ 14:00~16:30 泉ヶ丘市民センター 休 ㊦ ㊦	6/1 (土) 星空観望会 ㊦ (P.25) 19:30~21:30 西合志図書館天文台 図書館延長開館 ㊦ 20:00まで 西合志図書館
2 (日) 窓口証明業務 日曜日開庁 市税 9:00~13:00 合志庁舎	3 (月)  休 ㊦ ㊦ ㊦ ㊦ ㊦ ㊦	4 (火) 法律・行政・ 心配ごと相談 ㊦ 10:00~14:30 泉ヶ丘市民センター 特設人権相談 ㊦ (P.13) 10:00~15:00 ふれあい館 ヴィーブル図書館休館 ㊦ (11日まで) 休 ㊦	5 (水) 3歳児健診 ㊦ 13:15~13:45 ふれあい館	6 (木)	7 (金) 3歳児健診 ㊦ 13:15~13:45 泉ヶ丘市民センター	8 (土) 星空観望会 ㊦ (P.25) 19:30~21:30 西合志図書館天文台 図書館延長開館 ㊦ 20:00まで 西合志図書館 →

- 消費生活センター 相談方法…電話・来庁 ☎248-5442 ところ…合志庁舎 2階 総務課内 消費生活センター
- 生活支援相談センター 相談方法…電話・来庁 ☎248-1100 ところ…ヴィーブル1階 安心サポート合志
- 女性・子どもに関する相談 相談方法…電話・来庁 ☎248-1199 ところ…ヴィーブル1階 女性・子ども支援課
- 黒石原演習場関係 総務課 総務・男女共同参画班 ☎248-1112
- 防災行政無線聞き直しダイヤル ☎248-2288 防災情報お知らせメール bousai.koshi-city@raiden.ktaiwork.jp



問い合わせ先	合志市役所 ☎248-1111 (代) 〒861-1195 合志市竹迫 2140 西合志総合窓口 ☎242-1113	須屋支所 ……☎345-4400 須屋市民センター ……☎346-4112 泉ヶ丘支所(市民センター) ……☎248-3453 ヴィーブル ……☎248-5555 御代志市民センター ……☎242-1190	黒石市民センター ……☎242-2321 野々島市民センター ……☎242-1636 みどり館 ……☎248-0400 ふれあい館 ……☎242-7000 三つの木の家 ……☎248-6277	老人憩の家 ……☎242-2030 西合志図書館 ……☎242-5555 ユーパレス弁天 ……☎348-2626 人権ふれあいセンター ……☎248-3893 合生文化会館 ……☎242-3218
	市市民課 ☎248-1113 税務課 ☎248-1114 健康づくり推進課 ☎248-1173 ろうし未来研究所 ☎288-3731	生涯学習課 ☎248-5555 高齢者支援課包括支援センター班 ☎248-1126 人権啓発教育課 ☎248-2399	合志市社会福祉協議会 ☎242-7000 合志マンガミュージアム ☎273-6766 西合志図書館 ☎242-5555	

世界チャンピオンへ 進み続ける 戦う看護師



鋭い眼差しで相手を見据え、的確にパンチを繰り出すプロボクサーとしてリングに立つ谷山さんからは、気迫が溢れている。

4月14日、ヴィーブルで行なわれたWBOアジアパシフィックフェザー級タイトルマッチ。そのエキシビジョンマッチに谷山さんが出場した。2ラウンドの激しい打ち合いを披露し、観客からは大きな声援が飛んだ。

「自分に自信を持ちたくて、高校生のときに空手を始めました」。その後、看護師として働きながら空手の世界大会でチャンピオンにまで上り詰めた。

翌年にはキックボクシングに転向しプロデビュー。しかし、世界チャンピオンになる前に膝を負傷し、キックボクシングの道を断念せざるを得なくなった。

「練習できない焦りと、けがが治らない辛さがありました」。それでも格闘技の道を諦めることなく前向きに努力を重ね、ボクシングへ転向。昨年12月、大阪でのプロデビュー戦で見後TKO（テクニカルノックアウト）勝利を収めた。

現在も東京で看護師の仕事を続けながら、練習に励んでいる。「人の役に立てることがしたいので、看護の仕事は続けます」

合志市ふるさと大使も務め、試合に出るときには市の名前を掲げる。「ことしは東洋タイトルを取りたいです。もちろん、最終目標は世界チャンピオン。世界で活躍して、合志市の魅力ももっと広く伝えられるように頑張りたいです」。

これからも戦う看護師として前向きに進み続ける。



プロボクサー
合志市ふるさと大使
谷山 佳菜子さん
たにやま かなこ



①市長を表敬訪問した谷山さん（右）
②エキシビジョンマッチでは平山夢さん（左）と熱戦
③リング外でも明るく前向き

熊本県議会議員一般選挙投開票結果

投票率 合志市選挙区 46.85%

4月7日に行なわれた熊本県議会議員一般選挙の合志市選挙区の投票率は46.85%でした。平成23年4月に実施した同選挙(51.59%)と比べると4.74ポイント低下しました。

各候補者の得票数、各投票所の投票率は次のとおりです。

●投票結果

	当日有権者数	投票者数	棄権者数	投票率(%)
男性	22,780	10,580	12,200	46.44
女性	25,284	11,939	13,345	47.22
計	48,064	22,519	25,545	46.85

●各候補者の得票数 (得票数順)

候補者氏名	党派名	得票数(票)	当選人
高木 けんじ	自由民主党	10,887	当
池永 ゆきお	無所属	7,782	当
神田 こうじ	無所属	3,529	

●各投票所の投票率 ※期日前投票・不在者投票を含む。

投票区	投票所	投票率(%)
第1	市商工会支所	54.55
第2	日向集会所	61.11
第3	合志中部保育園	62.35
第4	みどり館	63.97
第5	恵楓園恵楓会館	72.52
第6	三つの木の家	39.48
第7	泉ヶ丘市民センター	46.96
第8	南ヶ丘小学校体育館	35.65
第9	永江ふれあいセンター	41.66
第10	杉並台コミュニティセンター	47.44

投票区	投票所	投票率(%)
第11	すずかけ台コミュニティセンター	53.30
第12	北区構造改善センター	61.99
第13	野々島市民センター	55.23
第14	西合志第一小学校体育館	49.16
第15	御代志市民センター講堂	45.50
第16	黒石市民センター	48.20
第17	西合志東小学校体育館	39.48
第18	須屋市民センター体育館	42.67
第19	上須屋学習センター	55.41
第20	百合ヶ丘保育園	47.23

●当選証書付与 県議会議員一般選挙の当選人決定

県議会議員一般選挙の投開票の結果を受け、4月9日、合志庁舎で選挙会を開き、高木健次さん、池永幸生さんの当選を正式に決定しました。

選挙会後には、吉田民雄選挙管理委員長から両当選人へ当選証書が付与されました。



①

①、②当選証書付与の様子 (①高木さん、②池永さん)



②

合志市議会議員一般選挙投開票結果

投票率 **50.65%**

4月21日に行なわれた合志市議会議員一般選挙の投票率は50.65%でした。平成27年4月に実施した前回(57.68%)と比べると、7.03ポイント低下しました。

各候補者の得票数、各投票所の投票率は次のとおりです。

●投票結果

	当日有権者数	投票者数	棄権者数	投票率(%)
男性	22,577	11,136	11,441	49.32
女性	25,061	12,994	12,067	51.85
計	47,638	24,130	23,508	50.65

●各候補者の得票数(得票数順)

候補者氏名	党派名	得票数(票)	当選人
松井 みつ子	公明党	2065	当
辻 あい	無所属	1869.517	当
らいかい 恵子	無所属	1678	当
吉永 けんし	無所属	1617	当
青山 たかゆき	無所属	1388	当
坂本 タケト	無所属	1369.328	当
後藤 ゆうじ	無所属	1310.641	当
ながきよ 和寛	無所属	1222	当
青木 照美	無所属	1189	当
坂本 さなえ	無所属	1161.671	当
はまもと 幸一郎	日本共産党	1119	当

候補者氏名	党派名	得票数(票)	当選人
さわだ 雄二	無所属	1081.265	当
つじ 大二郎	無所属	1027.482	当
さいとう 正昭	無所属	985	当
ごとう 修一	無所属	906.092	当
にしじま 隆博	無所属	885	当
上田 きんや	無所属	822	当
のぐち 正一	無所属	770	当
犬童 まさひろ	無所属	558	当
福富 かおる	無所属	474	
高山 けんすけ	無所属	372	

※小数点以下はあん分票です。

●各投票所の投票率 ※期日前投票・不在者投票を含む。

投票区	投票所	投票率(%)
第1	市商工会支所	62.60
第2	日向集会所	60.34
第3	合志中部保育園	71.65
第4	みどり館	64.30
第5	恵楓園恵楓会館	68.95
第6	三つの木の家	41.47
第7	泉ヶ丘市民センター	50.16
第8	南ヶ丘小学校体育館	36.58
第9	永江ふれあいセンター	49.35
第10	杉並台コミュニティセンター	59.39

投票区	投票所	投票率(%)
第11	すずかけ台コミュニティセンター	55.14
第12	北区構造改善センター	71.83
第13	野々島市民センター	61.90
第14	西合志第一小学校体育館	57.77
第15	御代志市民センター講堂	48.03
第16	黒石市民センター	55.60
第17	西合志東小学校体育館	40.01
第18	須屋市民センター体育館	46.81
第19	上須屋学習センター	52.62
第20	百合ヶ丘保育園	48.44

●問い合わせ先 選挙管理委員会事務局 ☎248-1112

平成31年度 合志市の予算

一般会計予算
243億7千万円
前年度比
46億7千万円の増

一般会計 当初予算額の推移

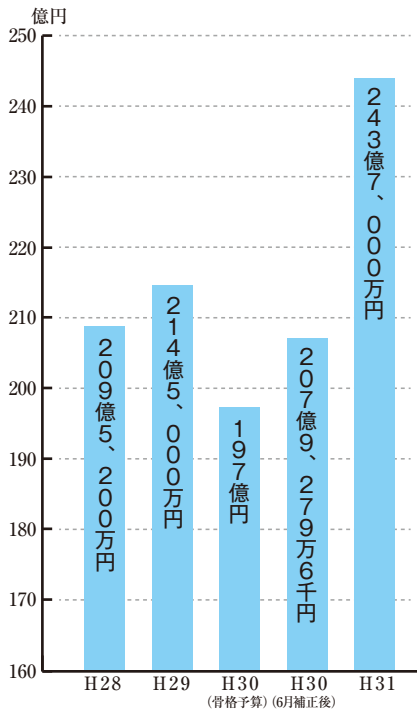

3月に行なわれた第1回定例会で、今年度の当初予算が議決されました。一般会計の予算額は243億7千万円、特別会計（4会計）の予算総額は118億6,686万2千円、企業会計（3会計）の予算総額は37億3,848万1千円です。

一般会計総額を前年度と比べると46億7千万円増えていきます。

問い合わせ先

財政課 ☎(248) 1667

これは平成30年度予算が市長選のため、骨格予算として編成したことから、新設校建設などに伴う普通建設事業費の増加が影響しています。主な事業は、下記をご覧ください。

※今年度予算の名称は元号改正が行なわれていますが、「平成31年度」と表記しています。

歳出の主なもの

議会費

会議録反訳委託料 …… 581万2千円

総務費

コミュニティバス運行委託料 …… 5,579万6千円

西合志庁舎前市道右折レーン道路工事 …… 4,000万円

御代志市民センター駐車場他整備工事 …… 3,380万5千円

民生費

障害福祉サービス給付費 …… 12億8,388万円

教育・保育施設給付費 …… 30億2,179万1千円

児童発達支援・放課後等デイサービス給付費 …… 5億1,600万円

医療扶助費 …… 3億1,000万円

新設校学童クラブ室用地購入費 …… 5,813万5千円

西合志中央小学童クラブ第3・4・5室改修工事 …… 1億1,272万1千円

西合志中央小学童クラブ第3・4・5室建物用地購入 …… 2,500万円

西合志中央小学童クラブ第3・4・5室実施設計委託 …… 1,104万8千円

衛生費

菊池環境保全組合負担金 …… 5億5,959万5千円

農林水産業費

菊池台地土地改良事業費負担金 …… 6,651万6千円

農業次世代人材投資資金 …… 3,712万5千円

商工費

(仮称) 福原工業団地基本設計業務委託 …… 2,700万円

土木費

御代志土地区画整理事業 用地購入費 …… 1億9,690万円

御代志土地区画整理事業 調査設計委託 …… 1億1,220万円

消防費

菊池広域連合負担金 …… 5億4,752万3千円

消防積載車等購入 …… 1,101万6千円

教育費

新設校建設事業（建設工事分） …… 24億1,488万円

新設校建設事業既設建物解体工事 …… 7,290万円

須屋市民センターグラウンド防球ネット設置工事 …… 1,188万円

予算	内容	水道事業会計	工業用水道事業会計	下水道事業会計
収益的収入	料金・使用料など	8億4,853万3千円	5,524万8千円	13億6,697万8千円
収益的支出	施設の運転管理費など	6億5,857万6千円	4,299万9千円	15億731万1千円
資本的収入	負担金、補助金、企業債など	4,586万円	4千円	7億7,051万5千円
資本的支出	施設の建設費用、企業債償還など	4億4,508万9千円	469万2千円	10億7,981万4千円

■予算総額からの自主・依存財源の割合

■自主財源(38.2%)

■依存財源(61.8%)

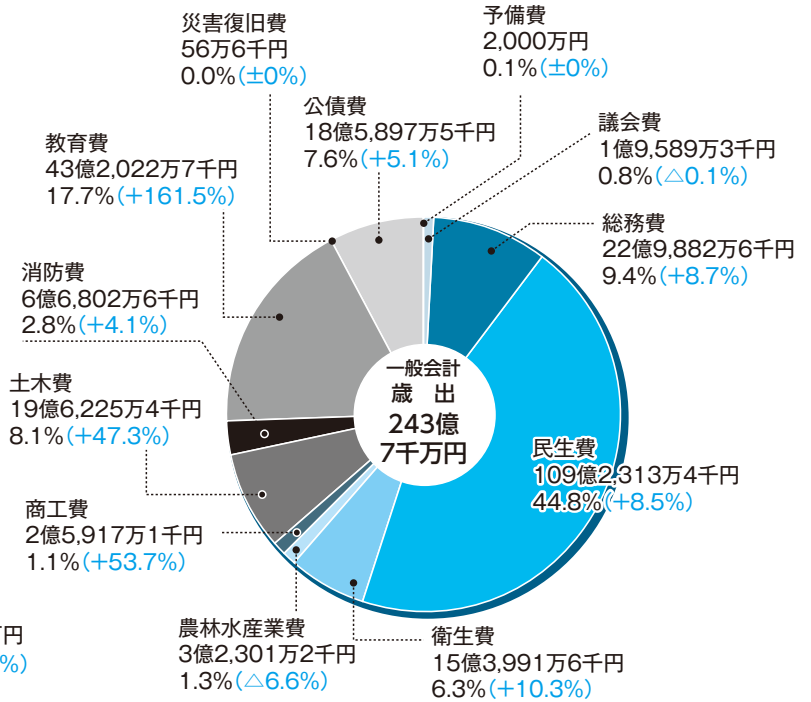
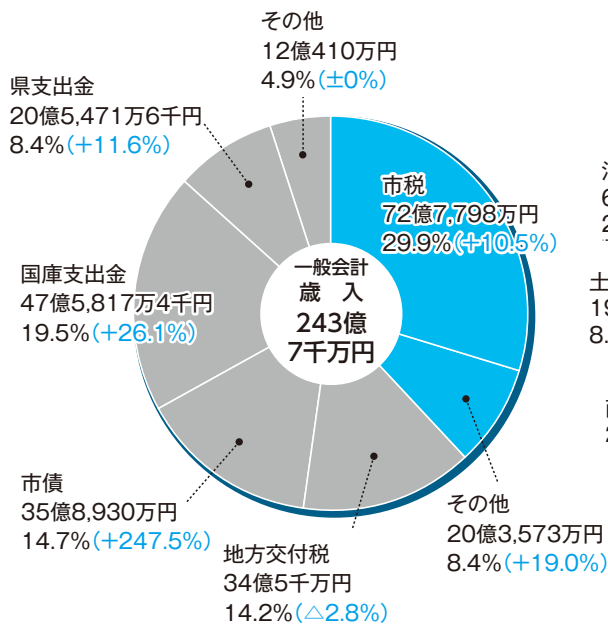

※() …前年度当初予算と比べた増減率です。

基金(平成30年度末見込高)

財政調整基金	34億4,165万5千円
減債基金	8億3,594万2千円
特定目的基金	31億9,669万7千円
合計	74億7,429万4千円

市債の残高(平成30年度末見込高)

合併特例事業債	65億6,873万8千円
臨時財政対策債	81億6,062万8千円
災害復旧事業債	9億6,710万円
その他市債	43億6,148万1千円
合計	200億5,794万7千円

特別会計の当初予算額 ※() 内は前年度比。

国民健康保険特別会計	65億1,390万9千円 (△0.8%)
後期高齢者医療特別会計	5億9,919万6千円 (+5.5%)
介護保険特別会計	44億1,221万1千円 (+0.4%)
工業団地整備事業特別会計	3億5,363万6千円 (新設)

一般会計からの繰出金など

国民健康保険特別会計	4億4,554万3千円
後期高齢者医療特別会計	1億2,820万円
介護保険特別会計	6億4,829千円
工業団地整備事業特別会計	73万6千円
下水道事業会計	5億8,100万円
合計	17億5,596万8千円

歳入の主なもの

個人市民税(現年分)	27億3,380万円
法人市民税(現年分)	12億9,300万円
固定資産税(現年分)	27億3,370万円
たばこ税	3億210万円
地方消費税交付金	9億円
普通交付税	31億円
特別交付税	3億5,000万円
財政調整基金繰入金	7億2,103万3千円
繰越金	2億5,000万円
合併特例事業債	19億8,630万円
学校教育施設等整備事業債	6億9,260万円
臨時財政対策債	7億円
障害者自立支援給付費	
国庫負担金	6億5,044万円
県費負担金	3億2,522万円
子どものための教育・保育給付費	
国庫負担金	10億6,493万8千円
県費負担金	5億7,322万9千円
児童手当	
国庫負担金	9億7,028万8千円
県費負担金	2億7,911万9千円
保育施設利用者負担金	4億7,441万3千円

平成31年度 地方公営企業会計予算

水道事業会計、工業用水道事業会計、下水道事業会計は地方公営企業法の適用を受ける事業で、収益的収支と資本的収支の2つに分けた会計処理を行なっています。

問い合わせ先 水道・工業用水道事業会計 水道課 ☎248-1130
下水道事業会計 下水道課 ☎248-1159



いつもの水に 日々感謝

第61回 水道週間

6月1日(土)～6月7日(金)

問い合わせ先
水道課
☎248-1130

水道について理解と関心を深め、公衆衛生の向上と生活環境の改善を図る水道事業のさらなる発展を目指して、

全国一斉に水道週間が実施されます。

本市の水道水は、全て天然の地下水をくみ上げ、滅菌して配水しており、定期的な水質検査により水質基準に適合しています。

蛇口を開ければ簡単に得られる安全な水。あまりにも身近にあるため、現代の私たちは水のありがたさをつい忘れがちです。安全な水を安定して配水することは水道事業の基本的な役割の一つですが、災害や事故などで水道が使えなくなる場合もあります。「もし今、水が止まったらどうなるだろう...」。



この機会に、水の大切さやありがたさをほんの少し考えてみてください。

生活でできる節水

家庭でできる身近な節水に取り組みましょう。

- ① 洗顔、歯磨き的时候は水を出しっぱなしにしない。
- ② 洗濯などにお風呂の残り湯を再利用する。
- ③ 洗車はバケツに水をくんで行なう。など

家庭での漏水に注意

漏水(宅内の水漏れ)を放置すると下水道料金が高額になるばかりでなく、限りある水資源を無駄にすることになります。給水管(本管から宅地内)は基本的に所有者の自己管理になりますので、早期発見、早期の修理をお願いします。

漏水の見つけ方

検針時(毎月20日～月末日)の上下水道使用量のお知らせの票を前月と比べ、量が極端に増えた場合は、漏水の恐れがあります。

次のことを確認しましょう。

- ① 全ての水道の蛇口(トイレの給水含む)を閉める。
- ② 水道メーターボックスを開け、水道メーターのパイロットマークを確認する。



パイロットマーク

※このパイロットマークがわずかでも回っていれば、宅内のどこかに水漏れがあることとなります。

漏水修理は市指定水道工事店へ

水道給水管の修理は、市指定の水道工事店へご連絡・ご相談ください。市指定水道工事店の一覧は市ホームページに掲載しています。



指定工事店一覧

こんなときは必ず届け出を

- 休止届
 - ・ 転出、引っ越しをするとき
 - ・ (市内転居も含む)
- 開始届
 - ・ 水道の使用を一時的に休止するとき
 - ・ 転入、引っ越しして来たとき
 - ・ (市内転居も含む)
- 一時的に休止した水道を再開するとき
- 名義変更届
 - ・ 所有者や使用者の名義が変わったとき
 - ・ 休止届・開始届は市ホームページからも手続きできます。



休止届・開始届
申し込みページ

料金の支払いは口座振替が便利です

口座振替は金融などの窓口へ支払いに行く必要がなく、支払い忘れの心配もありません。年度途中の申し込みもできます。

振替は毎月月末(12月は25日)に行ないます。届け出方法など、詳しくはお尋ねください。

問い合わせ先

上下水道お客さまセンター
☎(248) 12332

下水道使用料の引き上げは必要 審議会が市長へ答申書を提出

3月14日、市上下水道事業運営審議会の上田欣也会長から合志市下水道使用料体系のあり方への答申書が市長に提出されました。

これは昨年3月に審議会へ諮問していたもので、1年間で5回の審議の中で議論され、まとめられた審議会の意見です。

答申書の内容

①下水道事業会計の現状

本市の下水道事業会計は赤字が続き、平成30年度決算で累積赤字(欠損金)が8億円を超えることが見込まれる。老朽化が進む施設の更新費用のことを考えると、次世代への先

②下水道使用料の現状

本市の一般的な家庭の使用料(20㎡/月・4人家族)は、2,311円だが、全国の類似団体と比べると、ひと月当たり588円安い。

③下水道使用料体系のあり方

本市の使用料体系は従量使用料制だが、近隣市町や全国的に多い累進使用料制の採用を提案する。累進使用料制は、使用水量の少ない単身世帯や一般的な家庭の負担を下げられる。

④下水道使用料の改定について

黒字化達成のためには30%の改定が必要だが、急な負担増は市民に厳しい。まず10%の値上げを行ない、4年ごとに10%ずつ改定し、黒字化を目指すべき。

この答申の結果を踏まえ、さらに市でも詳細な検討を行ない、改定へ向けた条例改正議案を6月の市議会(定例会)に上程する予定です。

⑤市への要望事項

下水道使用料の改定は市民生活に及ぼす影響が大きい。改定に至った趣旨や内容を市民に理解してもらうよう努めることを要望する。

●問い合わせ先

下水道課
☎(248) 1159



市長へ答申書を手渡す上田会長(右)

上下水道事業 運営審議会委員を 募集します

市では水を安定的に供給する水道事業や、汚れた水をきれいにして河川や海に戻し水質保全などの役割を担う下水道事業に取り組んでいます。これらの運営について、市長の諮問に応じて審議する機関として上下水道事業運営審議会を設置しています。

委員の改選にあたり、市民の皆さんから委員を募集します。

委員の仕事

- ・上下水道事業の運営に関する審議
 - ・その他市長が事業運営上必要と認めることについての審議
- ※費用弁償の支給あり。

募集人数

3人程度(作文を参考に選考)

任期

選任の日～令和3年6月末

応募資格

次の①②の要件を満たし年2回～4回の会議に出席できる人

- ①いづれかに当てはまる20歳以上の人
 - ・本市に住民票がある人
 - ・市上下水道事業の受益者(公共下水道、農業集落排水事業、個別排水処理施設事業を含む)
 - ・本市で事業を営むまたは活動する人(代表者)
- ②市の上下水道事業に関心のある人

応募方法

住所、氏名、年齢、電話番号を明記し「応募の理由」と「本市の上下水道事業について考えること」の作文(1,000字以内)を提出してください。様式は問いません。標準応募用紙を市ホームページに掲載しています。応募は持参、郵送、ファクス、Eメールのいずれかでお願います。



標準応募用紙▶

募集期限

5月31日(金) 午後5時

応募・問い合わせ先

〒861-1195 竹迫2140番地
水道課 ☎ 248-1130
FAX 215-5010
Eメール suidou@city.koshi.lg.jp

40歳以上対象

ピロリ菌抗体検査を実施します

申し込み・問い合わせ先 健康づくり推進課 健康推進班 ☎(248) 1173

胃がんや胃炎の発生に深い関わりがあるといわれている、ピロリ菌の抗体検査を実施します。

●検査内容

血液検査で血液中のピロリ菌抗体を調べます。抗体が一定以上ある場合には陽性となり、ピロリ菌の感染があると考えられます。

※ピロリ菌抗体検査の結果が陰性でも、胃がんなどの病気になるかわけではありません。また、胃がんにかかるリスクを調べるもので、胃がんを発見するものではありません。

●対象者

- 令和2年3月末時点で40歳以上の市民。ただし、次に当てはまる人は**対象外**です。
- 胃、その他消化器系に症状がある人
- 食道、胃、十二指腸の疾患で治療中の人
- 現在、ピロリ菌治療中または過去にピロリ菌除菌治療歴がある人
- 過去にピロリ菌検査を受けたことがある人
- 過去に胃の手術を行ない、全部摘出した人
- 慢性腎不全の人

事前に市へ申請が必要です。申請受け付け後、受診券を発行しますので、検査の際にお持ちください。

●申請受付期間

5月13日(月)～令和2年1月31日(金)

●検査実施期間

6月3日(月)～令和2年2月29日(土)

●ところ

①**特定健診・後期高齢者健診と併せて検査を希望する人**
菊池養生園

②**がん複合検診の特定健診同時実施日に特定健診と併せて検査を希望する人**
がん複合検診の実施会場

※特定健診同時実施日であっても、ピロリ菌検査単体のみは受けられませんのでご注意ください。

③ピロリ菌抗体検査のみ希望する人

菊池養生園
菊池市泗水町吉富2193-1
☎0968(388) 2820

※事前に養生園へ検査日を確認してください。

●自己負担額

1,700円(検査に係る費用のうち4,088円を市で負担します)

健診から始める健康づくり

健康診査を受診しませんか

問い合わせ先 保険年金課 ☎(248) 1275 健康づくり推進課 健康推進班 ☎(248) 1173

自覚症状が出にくい生活習慣病

高血圧、高血糖、脂質異常症、腎臓の機能が低下するなどの生活習慣病は、初期では自覚症状が生まれません。自覚症状が出始めるのは動脈硬化が75～90%ほど進行した頃で、心筋梗塞や狭心症、脳梗塞を起こす恐れがある危険な状態です。

健診で動脈硬化の状態確認を

症状が出ないうちに健診で早めに異常に気付く、食事などの生活習慣を改善することで、生活習慣病を発症するリスクを小さくできます。年に1回健診を受診し、体の変化を見落とさないようにしましょう。

26～74歳までの国民健康保険加入者と75歳以上の後期高齢者医療保険加入者(申込者)には、5月上旬に健診日程や問診票などを郵送しますのでご確認ください。



健診種類	生活習慣病健診		特定健診		後期高齢者健診
対象年齢	26歳～39歳		40歳～74歳		75歳以上
対象者	市国民健康保険加入者	加入の社会保険で健診を受ける機会がない人	市国民健康保険加入者	社会保険加入者	後期高齢者医療(合志市)加入者
料金	1,500円		1,500円	加入の保険者に確認してください	800円
受診方法	集団健診		集団健診 個人健診		集団健診 個人健診
実施主体(問い合わせ先)	保険年金課	健康づくり推進課	保険年金課	保険証記載の保険者	保険年金課

※健診は空腹状態(できるだけ10時間以上飲食しない)で受診してください。

国民年金保険料の特例免除制度

問い合わせ先 保険年金課 ☎(248)1275 熊本西年金事務所 ☎(353)0142

厚生年金に加入していた人が20歳以上60歳未満で退職(失業)すると、国民年金の第1号被保険者になる手続きを行ない、保険料を納めることとなります。

一方、保険料を納めることが経済的に困難な人には、申請によって保険料の納付を免除される制度があり、退職(失業)した年の翌々年の6月まで、特例免除制度を利用できます。(退職には自己都合退職も含まれます)

この特例免除では原則、対象者本人の所得を除外して審査が行われます。また、被扶養配偶者だった人も配偶者が特例免除に当てられれば、同時に免除申請をすることによって免除が認められます。ただし、世帯主などに一定以上の所得があるときは免除が認められないことがあります。

●手続きに必要なもの

①年金手帳など基礎年金番号が分かるもの、またはマイナンバーが確認できる書類

②認め印(本人が署名する場合は不要)

③失業していることを確認できる公的機関の証明の写し(雇用保険受給資格者証、雇用保険被保険者離職票など)

●申込場所

保険年金課、西合志総合窓口、須屋支所、泉ヶ丘支所

保険料の免除・猶予期間がある人への追納をおすすめします

国民年金保険料の免除(全額免除・一部免除・納付猶予・学生納付特例の承認を受けた期間がある場合)、保険料を全額納めたときよりも老齢基礎年金の受け取り額が少なくなります。

そこで、将来受け取る老齢基礎年金を増やすために、これらの期間の保険料は10年以内であればさかのぼって納めることができる追納制度があります。

ただし、免除などの承認を受けた期間の翌年度から起算して3年目以降に追納すると、当時の保険料額に一定の加算額が上乘せされます。

追納の申し込みは、熊本西年金事務所までお願いします。

国民健康保険税を改正しました

問い合わせ先 税務課 市税班 ☎(248)1114

税制改正により、今年度から左記の2点が変更されました。6月中旬に納税通知書を送付しますのでご確認ください。なお、税率の変更はありません。



①世帯当たりの課税限度額(上限額)の引き上げ

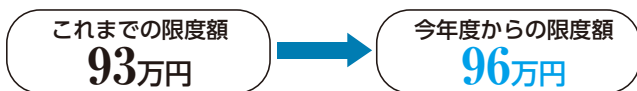

- 内訳
 - 医療給付費分 58万円 ⇒ **61万円**
 - 高齢者支援金分 19万円(改正なし)
 - 介護納付金分 16万円(改正なし)…40歳~64歳の人が対象

②保険税軽減対象の拡大

均等割と平等割の5割・2割軽減の対象が見直されました。次の——部分が改正されました。

軽減の区分	軽減判定の所得
7割軽減	加入世帯の所得の合計額が33万円以下の場合(改正なし)
5割軽減	加入世帯の所得の合計額が33万円+ 28万円 × (被保険者数+特定同一世帯所属者数) 以下の場合
2割軽減	加入世帯の所得の合計額が33万円+ 51万円 × (被保険者数+特定同一世帯所属者数) 以下の場合

●補助対象・補助額

補助制度	補助対象	補助額
耐震診断費用補助	<ul style="list-style-type: none"> 市内にある戸建て木造住宅で住宅所有者本人が住んでいるもの 昭和56年5月31日以前に着工した建築物 建築基準法に違反のない建築物 <p>など</p> <p>※昭和56年6月1日以降に増築した部分の面積が延床面積の1/2を超えている建築物は対象外。</p>	費用の2/3以内 (限度額8万6千円)
耐震改修設計費用補助	<ul style="list-style-type: none"> 市内にある戸建て木造住宅で住宅所有者本人が住んでいるもの 	費用の2/3以内 (限度額20万円)
耐震改修工事費補助	<ul style="list-style-type: none"> 地上階数が3階以下のもの 昭和56年5月31日以前に着工した建築物か、市のり災証明などにより熊本地震での被災が確認できること 	費用の1/2以内 (限度額60万円)
耐震改修設計費・耐震改修工事費一括補助		費用の4/5以内 (限度額100万円)

住まいに安心を

耐震改修などの費用を補助します

申し込み・問い合わせ先

都市計画課

建築住宅班

☎(248) 3855

今後の大地震に備え、市民の皆さんが安心して住み続けられる住まいを確保するため、戸建て木造住宅の耐震診断・耐震改修設計・耐震改修工事の費用を補助します。

●申込期限

10月31日(木) 午後5時

●必要書類

補助金交付申請書・費用の見積書など

大地震に備えましょう

危険ブロック塀などの撤去費用を補助します

申し込み・問い合わせ先

都市計画課

建築住宅班

☎(248) 3855

今後の大地震に備え、危険なブロック塀などの撤去費用を補助します。

●対象

- 避難路に面するもの
- ブロック塀などが面する道路面から、80cm以上の高さのもの(擁壁の上に設置されている場合はブロック塀など自体の高さが60cm以上のもの)
- 市が安全点検を行ない、安全対策が必要と判断されたもの など

●補助額

撤去するブロック塀の長さ(m) × 1万2千円
(限度額20万円)

●募集期限

12月27日(金)

●必要書類

補助金交付申請書・費用の見積書など

※詳しくはお尋ねになるか市ホームページをご覧ください。

熊本地震で一部損壊の判定を受けた人へ

義援金申請期間が延長されました

申し込み・問い合わせ先

福祉課

社会福祉班

☎(248) 1144

り災証明書で一部損壊の判定を受け、次に当てはまる世帯へ義援金10万円を支給します。申請がなければ支給されませんのでご注意ください。

●対象

居住する住家が一部損壊の判定を受け、その修理費用に100万円以上支出した世帯(居住者のみ)

●対象工事

日常生活に欠くことができない部分の修理(内装のみや外構の工事、家電製品の修理などは除く)

- 屋根、柱、床、外壁、基礎、ドア、窓などの開口部(ガラス・鍵の交換も含む)
- 衛生設備(便器、浴槽など)

●必要書類

り災証明書、領収書、修理工事の内容が分かる書類(工事内訳書、明細書、見積書など)、印鑑(シヤチハタ不可)、振込先口座が分かるもの

※り災証明書の発行は交通防災課です。

●申請期限

令和2年3月末

6月1日は人権擁護委員法が施行された日です

人権擁護委員制度をご存じですか

問い合わせ先 人権啓発教育課 ☎(248) 2399

人権擁護委員は、市民の皆さんの人権が侵されないよう見守り、人権が侵されたときに相談相手になるなど、私たちの間に正しい人権の考え方を広める活動をしています。

また、人権が尊重される社会を実現するため、法務省と全国人権擁護委員連合会では、啓発活動の重点目標を「みんなで築こう 人権の世紀」を考えよう 相手の気持ち 未来へつなげよう 違いを認め合う心」と定め、積極的な啓発活動を展開しています。

人権は、人が人として幸福な人生を送る上で最も大切な権利です。自分だけでなく、全ての人の人権が尊重されなければなりません。国の内外を問わず、お互いに人権を守ることによって明るい社会を作りましょう。



市には市長から推薦され、法務大臣から委嘱を受けた人権擁護委員が9人います。

市人権擁護委員

- 池田 一也 (笹原)
- 上田 一男 (東)
- 上原 哲也 (新開)
- 桑原 典恵 (杉並台)
- 小林 富代子(若原)
- 戸浪 佳寿子(くぬぎヶ丘団地)
- 長尾 隆 (みずき台)
- 水上 明子 (新栄温泉団地)
- 山田 千代美(若原)

市人権擁護委員による

特設人権相談所を開設しています

相談は無料で秘密は守られます。お気軽にご相談ください。(予約不要)

ふれあい館

6月4日(火)、令和2年2月6日(木)

午前10時～午後3時

泉ヶ丘市民センター

9月10日(火)・12月5日(木)

午前10時～午後3時

西合志第一小学校

放課後キッズコーデイネーター募集

問い合わせ先 生涯学習課 生涯学習班 ☎(248) 5555

西合志第一小学校の児童を対象に、地域交流の推進を目的として、放課後に文化やスポーツなどの体験学習・活動を行なっています。活動の企画や準備、運営などを行なうコーデイネーターを募集します。詳しくはお尋ねください。

●業務内容 活動プログラムの企画・策定、学校や地域の講師などとの連絡調整

●募集対象 子どもが好きで学校や地域活動に関心のある人(資格は問いません)

●募集人数 2人程度

●活動期間 6月～令和2年3月

(週1回程度・毎週水曜)

午後3時～4時30分程度

を予定)

※報酬がありません。



お気軽にご相談ください

成年後見制度に関する無料相談会

問い合わせ先 高齢者支援課 包括支援センター班 ☎(248) 1126

成年後見制度とは、認知症や障がいなどによって判断能力が十分でない人が、財産管理や施設の入所契約などを自分で行なうことが難しい場合に、本人が不利益を受けないよう支援し保護する制度です。成年後見制度(関連する遺言・相続)に関する疑問や心配、悩みなどの相談に行政書士が応じます。

●相談例

・成年後見制度や利用方法を知りたい

・将来、自分が認知症になった時が心配

(協力 県行政書士会)

・遺言書の作成や相続について知りたい

・認知症や障がいのある家族のことが心配

●とき 6月17日(月) 午後1時～4時

毎月15日に開催(土日・祝日の場合は翌日)

※予約不要です。直接お越しください。

●ところ 高齢者支援課 包括支援センター班相談室(ヴィーブル1階)

●電話相談(二社) コスモス成年後見

サポートセンター熊本県支部

☎(237) 8111

新任教育長を紹介します

問い合わせ先 学校教育課 総務施設班 ☎(248) 2366



教育長
中島 栄治

この度、市教育長に就任しました、中島栄治です。就任してまだ1カ月ほどですが、その職責の重さをひしひしと感じています。

私は地元、野々島で生を受け、ことし還暦を迎えました。考えてみると、ちょうど昭和という時代を30年、平成という時代を30年生きてきたこととなります。そして新たな令和の時代を、これからの本市のために仕事ができることに運命や使命といったものを感じています。

私はこれまでの38年間、中学教育に全力を傾けてきました。教師として柱にしていたのは「子どもたちの未来のために」夢の実現をサポートする」でした。本市では合志中学校で6年間、西合志南中学校で4年間の計10年間勤務しました。多くの生徒や先生、保護者や地域の皆さんとの出会いがあ

りました。縁あって出会った全ての人たちのおかげで、これまで充実した教育活動を進めることができましたと思います。

そして、子どもたちのために、誰かのためにと頑張っているつもりが、実は私自身が励まされ、助けられてきたのだとようやく気付くこともできました。本当に心の底から感謝の気持ちでいっぱいです。

これから職務を進める上では、これまで出会った人たちにほんの少しでもお礼ができれば、そして未来の合志市づくりのお役に立てればと思っています。

今、本市は全国的にも例を見ない状況で開発が進み、人口が増加しています。子どもたちだけでなく全ての市民の皆さんに対しても、より良い教育環境を整えていかねばなりません。「人生100年時代」に対応した取り組みに精いっぱい努めていきますので、皆様のご理解とご協力、ご支援をよろしく願います。

環境通信

問い合わせ先 環境衛生課
☎248-1202

食中毒に注意しましょう

運動会やハイキングなどのイベントが多い季節になりました。気温が高くなると食中毒が起りやすくなります。食品の衛生的な取り扱いを心掛けましょう。特に生肉には食中毒菌が付いている恐れがありますので注意しましょう。

対策しましょう

微小粒子状物質 (PM2.5)

PM2.5は大気中に漂う直径2.5マイクロメートル以下の物質で、肺の奥まで入りやすく、気管支炎やぜんそくにつながるなど、体への影響が心配されています。

注意喚起の実施

午前5時、6時、7時の3回の平均値が1㎡当たり85マイクログラムまたは1日当たりの平均値が1㎡当たり70マイクログラムを超えると予想される場合、注意喚起を実施しています。

注意喚起が行なわれたときは

- ・ 不要不急の外出は控える
- ・ 外出時はマスクを適切に着用する
- ・ 換気は必要最小限にする
- ・ 洗濯物は室内に干す
- ・ 速報値を注視する

大気環境情報メールの配信

PM2.5の注意喚起実施情報などをメールで配信します。次のアドレスに空メールを送って登録してください。

sky@123123.tv

- ・ 肉や魚などの生鮮食品は新鮮な物を選び、消費期限などを確認して購入する
- ・ 肉や魚などはビニール袋や容器に入れ、冷蔵庫の中の他の食品に肉汁などがかからないようにする
- ・ 取り扱う前後に必ずせっけんで手指を洗い、流水で十分に洗い流す
- ・ 生の肉や魚を切ったあと、洗わずにその包丁やまな板で、加熱しない食品を切らない
- ・ 加熱して調理する食品は十分に加熱する
- ・ 調理の有無にかかわらず食品は室温に長く放置しない



New Faces!



新規採用職員を紹介します

今年度の新規採用11人です。
それぞれの目標や熱意を持って
職務に励みます。



市民のひろば

市剣道協会主催 第13回市剣道錬成大会

3月2日、西合志中学校体育館で第13回市剣道錬成大会が開催されました。市内で剣道をしている子どもたちが全員出場。初めて試合に出た子どもも多く、会場では活気が溢れていました。

団体戦

種目	優勝	準優勝	第3位
小学生低学年の部	合志少年剣道クラブK (須屋剣友会)	須屋剣友会K	合志少年剣道クラブC 西合志中央小学校K
小学生高学年の部	合志少年剣道クラブA	合志少年剣道クラブB	須屋剣友会 合志少年剣道クラブC
中学生の部	西合志南中学校B	西合志南中学校A	合志中学校A

個人戦

種目	優勝	準優勝	第3位
小学1年生以下の部	箕田 啓志 (須屋剣友会)	戸内 航 (合志少年剣道クラブ)	中丸 弥 (合志少年剣道クラブ) 平尾 柚宇 (合志少年剣道クラブ)
小学2年生の部	中島 梨湖 (西合志中央小学校)	松本 陽仁 (西合志中央小学校)	原 白琉宇 (合志少年剣道クラブ) 歌野 友奏 (西合志中央小学校)
小学3年生の部	九谷 魁 (須屋剣友会)	野田 恵佑 (合志少年剣道クラブ)	小倉 凜子 (合志少年剣道クラブ) 川辺 一惺 (須屋剣友会)
小学4年生の部	工藤 千聖 (西合志中央小学校)	関 嘉柁 (合志少年剣道クラブ)	磯田 英多 (合志少年剣道クラブ) 塚脇 久大 (須屋剣友会)
小学5年生の部	宮田 和都 (合志少年剣道クラブ)	安武 陽太 (須屋剣友会)	木庭 誠雅 (須屋剣友会) 小倉 埜乃子 (合志少年剣道クラブ)
小学6年生の部	丸岡 和華 (合志少年剣道クラブ)	衛藤 椿 (合志少年剣道クラブ)	養田 悠平 (須屋剣友会) 川辺 昇龍 (須屋剣友会)
中学1年生男子の部	立山 翔夢 (西合志南中学校)	東 蒼汰 (西合志南中学校)	櫻井 翔月 (西合志南中学校) 橋原 颯太郎 (西合志南中学校)
中学2年生男子の部	松本 正幸 (西合志南中学校)	上田 海斗 (合志中学校)	川崎 英人 (合志中学校)
中学生女子の部	歌野 花奏 (西合志南中学校)	角田 采良咲 (西合志南中学校)	上嶋 伽奈 (合志中学校) 内田 咲和 (合志中学校)

鍛えた技で活躍 真心館少年柔道クラブ

2月24日、山鹿市で山下泰裕記念少年柔道大会が行なわれ、2・3年生団体の部で真心館少年柔道クラブが準優勝しました。

3月3日に山鹿市で開催された鹿本初市防犯柔道大会では、同クラブの原田俊大さん(西合志中央小3年)が3人抜きを果たし、メダルを獲得しました。原田さんは「全国大会に出場できるよう、これからも練習を頑張りたいです」と話しました。



山下泰裕記念少年柔道大会で準優勝した皆さん

子どもたちに読書を楽しんでもらいたい 西合志第一小読み聞かせボランティア

3月12日、西合志第一小学校おはなしボランティアが市長・教育長を訪問し、公益財団法人伊藤忠記念財団の子ども文庫助成事業に採択されたことを報告しました。これは読書の啓発活動を行なっている個人、団体に助成されるものです。

5月11日(土)に緒方エッグファーム(小合志)内で子ども文庫を開設。営業時間中は自由に読み、毎週土曜日の午後は貸し出しもできるようになります。



「子どもたちにたくさんの本と出会ってほしい」と語る皆さん

3年ぶりのヴィーブルの舞台 第18回子ども劇団公演

3月2日から3日にかけて、ヴィーブルで第18回子ども劇団公演を開催し、2日間で約1,100人が観覧しました。小学2年生から中学2年生までの劇団員が1年間の稽古を積み重ね、3年ぶりにヴィーブルの舞台上で『とどけ!ネガイ星に。』のお芝居とダンスを披露しました。

観覧した人からは「みんな生き生きしていて、元気ももらいました」といった感想がありました。



心を込めた演技で観客の感動を誘いました

官民一体となった取り組み 稼ぐ農業の推進拠点が完成

3月22日、市の農業発展を目指す官民連携組織、クマモト未来型農産業コンソーシアム推進協議会(藤本泰弘代表理事)の事業拠点が完成し、内覧会とセレモニーが開催されました。

この拠点では農業が抱える課題を解決するために、農産物の選果加工や農家と企業が連携して行なう研究・開発、人材育成などを実施。稼ぐ農業の実現を目指します。



クマモト未来型農産業コンソーシアム拠点 (御代志 499-3)

地域の環境保全 三菱電機が地域清掃活動を実施

3月16日、三菱電機株式会社パワーデバイス製作所熊本事業所と関連企業の従業員約150人が、上生川河川敷の除草やごみ拾いを行ないました。

この活動は河川の美化と自然環境維持のために毎年行なわれており、ことしで38回目の実施となりました。同社は県の環境保全協会に加入し、本市とも環境保護・清掃活動に関する協定を結ぶなど、積極的な取り組みを行なっています。



除草作業で河川沿いが綺麗になりました

積み重ねた鍛錬の成果発揮 県千唐流空手道選手権大会

3月24日、御船町で第86回県千唐流空手道選手権大会が行なわれ、武豊館のメンバーが活躍しました。

- 中学1年生 男子個人形 3位 後藤 大輝(西合志南中1年)
- 小学5・6年生男子個人形 3位 新居 拓己(西合志南小6年)
- 小学5・6年生女子個人形 優勝 榊永 春菜(西合志南小5年)
- 小学3・4年生女子個人形 3位 島津 藍嘉(熊本市)
- 小学1・2年生女子個人形 3位 島津 璃嘉(熊本市)



火・水・土曜日午後6時～8時 須屋市民センターで練習中

春の訪れを体感 春ウォークラリー大会

3月23日、春ウォークラリー大会を開催しました。30チーム95人が、妙泉寺公園を中心に須屋周辺の約6kmのコースを楽しみました。

参加者はコース上に設けられたクイズや輪投げ、ペタングなどのゲームにチャレンジしながら、ゴールを目指し春の合志路を散策。自然や歴史を満喫したあとはスポーツ推進委員会特製の豚汁が振る舞われ、参加者のお腹を満たしていました。



ゲームも楽しめるウォーキングで心も体も健康に

市民のひろば

交通安全を願って 市建設業協会から横断旗を贈呈

3月28日、市建設業協会の塚本昭廣会長(ケイト建設)、水上一已事務局長(水上建材建設)が市長を訪問し、横断旗を寄贈しました。

毎年この時期になると「子どもたちの登下校時に活用してほしい」と同協会から横断旗が寄贈されます。寄贈された横断旗は、市内の交差点や信号機のない横断歩道などに設置され、子どもたちの安全な登下校を支えています。



左から市長、塚本会長、水上事務局長

明るい将来のための取り組み 文部科学大臣表彰を受賞

3月27日、西合志南中学校の生徒会長、柏倉一晴さん(2年)が市長・教育長を表敬訪問しました。これは同校が、早寝早起き朝ごはん運動文部科学大臣表彰を受賞した報告に訪れたものです。同校では生活習慣定着のため、生徒自らが早起きを実践するなど、家庭・学校・地域で取り組みを実施。柏倉さんは「早起きで1日元気に過ごせます。将来に役立つと思います」と話しました。



生活習慣の向上を目指して取り組みを続けます

交通安全を願って 新中学生に反射タスキの贈呈

4月9日、市内各中学校の入学式で、熊本北合志地区安全運転管理者等協議会合志支部から新中学1年生に反射タスキが贈呈されました。毎年この時期には同支部からタスキが贈呈され、生徒が登下校時などに使用しています。

副支部長の早田典充さん(株式会社東栄建設)は「反射タスキを使い安全に登下校してください」と新入学生徒の交通安全を願いました。



西合志南中学校での贈呈式

交通安全を願って 交通安全協会から黄色い帽子を贈呈

4月9日、市内各小学校の入学式で、熊本北合志地区交通安全協会合志支部から新入学児童へ、登下校時に使用する黄色い帽子が贈呈されました。

森下孝行支部長は「春の交通事故の特徴として、1年生は6年生に比べ死者、重傷者数が3倍以上になります。この黄色い帽子をかぶって、安全に登下校をしてほしいです」と話し、新入学児童の交通安全を願いました。



西合志南小学校での贈呈式

100歳おめでとうございます

4月に100歳を迎えた丸山徳枝さんに、市長からのお祝い状とお祝い金が贈られました。



※本人の希望により、写真は掲載していません。

丸山 徳枝さん 大正8年4月4日生

学んで実践 ビジネスマナー 市内企業 新入社員合同研修会

4月11日、ヴィーブルで市と商工会の共催による第8回市内中小企業等新入社員合同研修会を開催しました。

市内中小企業の新入社員や市役所の新規採用職員、合わせて56人が地域経済の現状やビジネスマナーを学びました。受講した人からは「社会に関心を持つことの重要性を学んだ。仕事をするときには生かしていきたい」といった声がありました。



これから新社会人として頑張ります

絆とタスキつないで 42.195 km カントリーパークリレーマラソン

4月13日、農業公園カントリーパークでカントリーパークリレーマラソンを開催しました。これは4～21人でチームをつくり、タスキをつないでフルマラソンと同じ42.195kmを走る大会です。

こしは204チーム、1,873人が参加。晴天の下、仕事や趣味の仲間などチーム一丸となってタスキをつなぎました。

一般の部では、GGRC熊本が見事5連覇を達成。各部門上位3位は次のとおりです。

部門	1位	2位	3位
一般	GGRC熊本 2時間7分5秒	BELIEVE 2時間11分43秒	暁走連 2時間12分6秒
職場仲間	熊本県庁駅伝部 チームR 2時間12分53秒	熊本県庁駅伝 チームY 2時間13分22秒	不動産のコンサル 2時間16分49秒
シニア	JBBRC 2時間38分9秒	BELIEVEシニア 2時間52分30秒	西通群OBズB 3時間8秒
ジュニア	厳糧 2時間36分33秒	俺達2年B組!!! 2時間44分12秒	脚とハート 2時間51分52秒



①一斉にスタート ②緑の中を駆けるランナー
③しっかりとタスキをつなぎます ④ゴールはチーム全員で

お知らせ

交通安全協会永年無事故
運転者表彰



交通事故防止を目的として、永年にわたり安全運転に努め他の模範となっている人を表彰します。表彰を希望する人はぜひお申し込みください。

▼対象

- ①市内在住で交通安全協会に入っている人
- ②本年6月30日現在、運転免許(原付を含む)を取得して10年、20年、30年、40年を経過し、その間に交通事故を起こしたり、交通法令に違反して行政・刑事処分(罰金や免許停止など)を受けたっていない人
- ③本年6月30日からさかのぼって過去3年間、交通違反がない人

▼申込期限 5月29日(水)

問 交通安全課

☎(248) 15555

一人で悩まず

男女共同参画相談室に相談を

性別にとらわれない自由な生き方と人権を尊重した総合相談窓口として、生きづらさを抱えている人、暴力や人間関係に悩んでいる人などあらゆる相談を受け付けています。相談は無料、プライバシーは固く守られます。

▼ところ 男女共同参画相談室

らいふ(熊本市中央区水前寺6丁目18-1 県庁男女参画・協働推進課内)
※土曜日のみ

▼受付時間

くまもと県民交流館バレア

▼電話相談

月・火・木・土曜日
午前9時30分～午後4時

※火曜日のみ午前9時30分～

午後7時30分

▼面接相談(要予約)

月・火・木・土曜日
午前9時30分～午後4時

午後7時30分

▼法律相談(女性対象・要予約)

毎月第3土曜日
毎月第4土曜日

毎月第2土曜日

毎月第4土曜日

毎月第4土曜日

詳しくはお尋ねください。

問 電話相談先

男女共同参画相談室らいふ

☎(333) 2666

(月・火・木・金曜日)

☎(355) 2223 (土曜日)

この日の相談を

専門医が受け付けます

専門医へのこの日の相談を無料で受け付けています。

進学、就職や異動などでストレスがかかり、緊張や疲れがたまってくるこの時期は、五月病といった、心身の不調が出ることもあります。主な症状は、抑うつ・不安感・焦り・不眠・疲労感・食欲不振・やる気が出ないなどです。ストレス発散も良いですが、根本的な原因解決のために専門的な対応が必要などもあります。相談を希望する人は相談日前日の午前11時までに電話で予約してください。

▼とき 月1回指定日

(2ページのお知らせカレンダーを参照してください)

▼ところ ヴィーブル 相談室

健康づくり推進課

健康推進班

☎(248) 1173

認知症家族のついで

認知症の症状から起こるさまざまな行動に困惑したり、対応に悩んだりしていませんか。一人で悩まず、同じ介護をしている仲間と語り合いませんか。

▼とき 5月28日(火)

午後1時30分～3時

▼ところ ふれあい館

▼対象 認知症の人を介護している人、家族が認知症と診断された人

▼内容 意見交換

▼参加費 無料

申問 市社会福祉協議会

地域福祉課(ふれあい館)

☎(242) 7007

ふれあい館で

献血を受け付けます

ふれあい館で献血を実施します。お持ちの人は献血カード(手帳)を準備してください。

▼とき 6月11日(火)

午前9時30分～正午

▼ところ ふれあい館

問 健康づくり推進課

健康推進班

☎(248) 1173

第11回 ウェルネスシティこうしだより

ウォーキングを始めるには、いい季節になりました
市内ウォーキングコースのご紹介

弁天山公園(野々島 2438-1)

弁天山公園を周回する約1km(約13分)のウォーキングコースがあり、四季折々の風景が楽しめます。



専用コースを歩いたり、クラッシーノ・マルシェで買い物をするするとポイントが貯まるカードの利用者を募集しています。貯まったポイントはクラッシーノ・マルシェでの買い物に使えます。詳しくはお尋ねください。(発行手数料 500円がかかります)

問い合わせ先

ウェルネスシティこうし ☎288-5629

御代志 1661-16 (御代志市民センター内)
営業時間/平日午前9時～午後3時(御代志市民センター休館日・月・土・日・祝日除く)
ホームページ <http://wellness-koshi.jp/>

生活基礎調査にご協力ください

皆さんの生活での福祉分野などの状況を把握するため、国民生活基礎調査を毎年実施しています。

ことしは6月6日(木)と7月11日(木)が調査日です。調査対象となった世帯には県が任命した調査員が訪問し、調査を行います。調査員は調査員証を所持しています。

調査結果は健康で明るく豊かな生活を送るための施策立案に役立てられます。調査対象世帯の皆さんのご理解とご協力をお願いします。

問 福祉課 社会福祉班

☎(248) 1144

菊池保健所 総務企画課

☎0968 (25) 4156

自動車税の納付は5月31日(金)まで

4月1日現在で自動車を所有している人へ、自動車税の納税通知書を5月初めに送付しています。納期限の5月31日(金)までに、お近くの金融機関やコンビニエンスストア、県内の各広域本部、各地域振興局、自動車税

事務所で納付してください。クレジットカードやスマートフォンでの納付もできます。

問 県北広域本部 収税課

☎0968 (25) 4116

繁殖期の野鳥保護・指導取締強化月間

5月10日から1カ月間は指導取締強化月間です。野生鳥獣やそれらの卵は、法律により許可を受けた者以外は原則として捕獲、殺傷、採取が禁止されています。メジロ、ホオジロなどの愛がん飼養目的の捕獲も禁止されています。ご理解とご協力をお願いします。

問 県北広域本部 林務課

☎0968 (25) 2347

上庄ホタル祭り

自然豊かな上庄地区でホタルを鑑賞しませんか。ホタル祭りの開催中はイルミネーションも点灯しています。

▼とき

5月25日(土)～6月1日(土)
午後7時30分～9時30分

▼ところ

蛇の尾公園北側や上庄堤の上流など、塩浸川一帯

イルミネーション点灯式

▼とき 5月25日(土)

午後7時20分～

▼ところ 上庄公民館前

問 上庄魅力化推進委員会 緒方

☎090 (2716) 8223

会場案内図



慰霊巡拝が実施されます

政府主催の慰霊巡拝が実施されます。慰霊巡拝参加者の補助対象や巡拝地など、詳しくはお尋ねください。

問 県社会福祉課

☎(0963) 2169

募集

県営住宅 補充入居待機者募集

▼募集案内書配布場所

①県営住宅管理センター

②市役所 都市計画課

③(株)コスギ不動産

(株)明和不動産

▼配布期間・時間

5月20日(月)～6月11日(火)

①・②午前9時～午後5時

(土日・祝日を除く)

③各店舗により定休日・営業時間が異なります。

▼申込期間

6月5日(水)～11日(火)

申問 県営住宅管理センター

☎(213) 2711

脳活生き教室 受講者と学習サポーターを募集します

読み書き・計算の学習で脳を活性化させる認知症予防教室の受講者と、その運営を手伝う学習サポーターを募集します。

▼とき 7月～11月

水曜日(全14回)

▼ところ ふれあい館

受講者

▼対象 65歳以上で全14回の学習教室への参加と毎日10分程度の自宅学習ができる人

▼活動時間 午前10時～正午

(特別教室の場合、変更あり)

▼内容 教材を使った簡単な読み書き・計算など

▼参加費 1回 200円

(教材・保険代。特別教室の場合は変更あり)

▼募集人数 20人

※定員を超えた場合は抽選。

▼学習サポーター

▼対象 高齢者の心身の健康増進に理解があり、事前に2回の研修会(7月3日・7月10日)に参加できる市民(交通費相当支給)

▼活動時間

午前9時30分～正午

(特別教室の場合は変更あり)

▼内容 教室運営補助や受講者の学習支援

▼申込方法 電話かファクス

▼申込期限 6月21日(金)

申問 市社会福祉協議会

地域福祉課(ふれあい館)

☎(242) 7007

☎(242) 6635

市役所からのお知らせを音声と画像でご覧いただけます。



いきいき講座
男性の料理教室
受講者募集

高齢者の生きがいと健康づくりを推進するため、男性の料理教室の受講者を募集します。初めてでも分かりやすく、ダシの取り方から学ぶ料理教室です。

▼とき 6月〜令和2年3月
毎月第4火曜日(全10回)
午前10時〜午後1時

※都合により日程が変更になる場合があります。

▼ところ ふれあい館

▼参加料 (材料費別)

1,000円(保険料含む)

▼対象

市内在住の65歳以上の男性

▼申込期限 6月18日(火)必着

▼定員 16人

※定員を超えた場合は抽選。結果は郵送で通知します。

▼申込方法 講座名、氏名、住所、年齢、電話番号を明記し、市社会福祉協議会窓口へ直接、または郵送かファクスでお申し込みください。

申問 市社会福祉協議会
地域福祉課(ふれあい館)

〒861-1102
須屋225-1-1
☎(242)7007
☎(242)6635

子どもたちの温かい給食を作る調理員を募集します。給食センターにある申込書と写真付き履歴書を提出してください。書類審査と面接により選考します。

学校給食調理員非常勤職員募集

申込み・問い合わせ先 学校給食センター ☎248-2102

業務内容	採用人数	勤務先	勤務日・勤務時間	報酬	加入する保険
給食調理、食器洗浄など	若干名	市内の小中学校給食室 か学校給食センター	月15日程度 8:15~16:15 (勤務場所により15分程度異なります)	・調理員A 時給 1,000円(調理師資格あり) ・調理員B 時給 900円(調理師資格なし) ・調理補助員 時給 830円 <small>※調理員A、Bは試用期間(3カ月程度)があり、期間中の時給は830円です。</small>	雇用保険 社会保険 <small>※調理補助員は社会保険に加入しません。</small>

5月29日(水)までに写真付き履歴書、資格証明書などの写しを提出してください。

家庭児童相談員非常勤職員募集

申込み・問い合わせ先 女性・子ども支援課 ☎248-1199

業務内容	採用人数	勤務先	勤務日・勤務時間	報酬	資格	加入する保険
相談・支援事業(家庭訪問など含む)	1人程度	女性・子ども支援課(ヴィーブル)	月16日 8:30~17:15	月額160,000円	・大学で児童福祉論や社会福祉論、心理学、教育学、社会学を履修した人 ・普通自動車免許	雇用保険 社会保険

警察署だより

問い合わせ先
熊本北合志警察署
☎341-0110

今月のひとこと

警察職員(大学卒業程度)の採用試験の受け付けが始まりました。警察の仕事に少しでも興味のある人は、いつでもお問い合わせください。



警察職員(大学卒業程度)採用試験

- 受付期限 5月31日(金)
- 職種 警察官A(男性46人/女性15人)
- 採用予定数 武道指導(柔道2人/剣道2人)
- 1次試験日内容 7月14日(日) 教養・論文
- 2次試験日内容 8月3日(土)~4日(日) 適正・体力
※武道指導は体力試験なし
8月17日(土)~24日(土)のうち指定する1日面接

犯罪発生状況 (平成31年3月集計)	区分		3月中		累計	
	北合志署管内	うち合志市	発生件数	死者数	発生件数	死者数
	44	12	110	1	33	0
主な発生犯罪	器物破損、自転車窃盗など					

交通事故状況 (平成31年3月集計)	北合志署管内		うち合志市	
	3月中	累計	3月中	累計
発生件数	110	177	33	52
死者数	1	1	30	0
負傷者数	138	226	39	63

春の全国交通安全運動

●期間 5月11日(土)~20日(月)

5月20日(月)は交通事故ゼロを目指す日です。

●運動の重点

- ①子どもと高齢者の安全な通行の確保と高齢運転者の交通事故防止
- ②自転車の安全利用の推進
- ③全ての座席のシートベルトとチャイルドシートの正しい着用の徹底
- ④飲酒運転の根絶

思いやりてまえ運動

- ・横断歩行者は手を出して横断の意思表示
- ・運転手は歩行者の手前で停止し、手を出して「渡ってください」の合図

こんにちは

こちら消費生活センターです

問い合わせ先

市消費生活センター（総務課内） ☎248-5442
相談受付時間 平日 午前10時～午後4時



インターネットで申し込んだ旅行

相談事例

国内パック旅行をインターネットで申し込んだ。支払いはクレジットカードで決済した。旅行日2週間前、都合が悪くなりキャンセルしたところ高額なキャンセル料を請求された。払う必要があるのか。（60歳代 女性）

解説

通信販売の場合、利用規約に記載があればそれに従うこととなります。標準旅行業約款では旅行出発21日前（日帰り11日前）のキャンセルは20%以内のキャンセル料がかかることとなります。

旅行契約の成立時期

旅行者が申込書を提出して申込金を支払い、旅行業者が契約締結を承諾し、申込金を受理した時に成立します。しかし、通信契約の場合、クレジットで支払ったときは、旅行業者が承諾の通知を發した時点で成立します。

その他相談事例

①海外旅行サイトで海外のホテルを予約したが、現地で

予約が取れていないと言われた。

②予約中エラーと表示されたため改めて予約をしたら二重予約になっていた。

③代金を支払ったが、航空券を受け取れないまま事業者と連絡が取れなくなった。

アドバイス

インターネットでの申し込みは見えない相手との契約なので特に注意が必要です。

①事業者名や連絡先（特に電話番号）を確認

②キャンセルの条件やキャンセル料の発生時期と金額の確認

③入力事項に誤りがないか送信前に確認

④利用規約は最後まで目を通す

⑤予約画面や確認メールは印刷などして保存



困ったことがあったら、まずは消費生活センターへ相談しましょう。

素敵な人生。素敵なパートナー

男女共同参画推進懇話会 委員 中村 理美子

『世界がもし100人の村だったら』という絵本がある。私たちはこの絵本を読むと、バリエーションに富んだ身体の性、年代、性自認、性的指向、人種、国、宗教、言語、境遇を持つ多様な人がいる地球に住んでいるのだとよく分かる。この個性に対して誰でも一度は「自分は何のために生まれてきたのだろうか」と考えたことがあるだろう。

シティ（多様性）を明らかにし、一番身近な自分が自身を認めエネルギを満たす。そのことで、パートナー・家族、友人、社会と順番に豊かな循環が出来ていくと感じている。

私も生きていく意味を問うたことがあったが、誰かに大切にされた記憶がそこから救い出してくれている感覚も味わった。前に進む一歩を踏み出すためには私自身が腹を決めるしかないことも知った。

神様は私たちが人生を楽しむための最高の舞台と個性を、いつも用意してくれるのだろうか。自分の個性と相手の個性が掛け合わされると、よりクリエイティブ（創造的）なものが生まれてくる社会、多様性を認め合うだけれども幸せになれる社会こそ次世代の男女共同参画だとワクワクしている。

さまざまな境遇や思い込みで辛い子ども時代、社会時代を送った人もいるだろうし、渦中にいる人もいるだろう。

まずは自分の個性のダイバー





◆西合志図書館 ☎242-5555 ◆ヴィーブル図書館 ☎248-5754 ◆泉ヶ丘市民センター図書館 ☎247-1315
◆市立図書館ホームページ検索 <http://www.koshi-lib.jp/> ◆携帯電話からの蔵書検索 http://www.koshi-lib.jp/_m/

新着本



一般書

この脳の謎、説明してください!	アート・マークマン
ここが変わる!日本の考古学	藤尾 慎一郎
「目的思考」で学びが変わる	多田 慎介
科学の誤解大全	マット・ブラウン
暮らしは今日も実験です	本多 さおり
「秋田のターシャ」と呼ばれて	佐々木 利子
手塚治虫の芸術	ヘレン・マッカーシー
ヤバイほど日本語知らないんだけど	前田 安正
高校古文まだまだこういう話	柴田 純子
ぼくはきっとやさしい	町屋 良平
えちごトキめき鉄道殺人事件	西村 京太郎
縁切寺お助け帖	田牧 大和
京都迷宮小路	浅田 次郎
どんどん仲良くなる夫婦は、 家事をうまく分担している。	水谷 さるころ
不思議の国の少女たち	ショーニン・マグワイア



児童書

みえた!きょうりゅうのせかい	サラ・ハースト
ウミガメものがたり	鈴木 まもる
おしりたんてい ププツゆきやまのしろいかいぶつ!?	トロール
だれのあしあと	accototo
イライラくんとこえだちゃん	レモニー・スニケット
こども大百科もっと大図解	小学館
世界に伝わる本当に怖い話 上・下巻	野宮 麻未
大人になるまえに知っておきたいお金のこと	ハイジ・フィードラー
どうぶつのふしぎ	にしもと おさむ
5回おったらできあがり!! はじめてのおりがみ	新宮 文明
里山は未来の風景 [1]	今森 光彦
パンダでおぼえることわざ慣用句	学研プラス
絶叫学級 [23]	いしかわ えみ
こわ〜い!? わる〜い!? おばけ虫	むらい かよ
おばけのアッチ スパゲッティ・ノックダウン!	角野 栄子
モノ・ジョーンズとからくり本屋	シルヴィア・ビショップ

『もっと心とカラダを整える おとなのための1分音読』

山口 諤司 著 自由国民社



音読とは声に出して文章を読むことです。学生時代に授業で教科書を読んだことを思い浮かべる人が多いかもしれませんが、大人になるとその機会は減りますが、やる気がでる、ストレス解消、気持ちが落ち着くなど、音読にはさまざまな効果が期待されます。本書には、誰もが一度は読んだことのある名文、小説や随筆、詩や短歌など1分を目安に読める文章が収められています。1日のスタートや夜寝る前のわずかな時間など、手軽にできる音読を生活に取り入れてみませんか。

『あおぞらの木』

文・佐藤明了、絵・佐藤佳志子
ラグーナ出版



熊本阿蘇が舞台。あおぞらという名前の少年が主人公の物語です。あおぞら少年が毎年夏に訪れていた阿蘇の祖父母の家、川遊び、牛の世話など、田舎ならではの素朴な生活が溢れています。あおぞら少年の母親の死という悲しい場面もありますが、阿蘇の大自然が少年の心を優しく包み込んでいます。祖父母の会話が熊本弁で表現されているところにも、熊本に住んでいる人に親しみを感じさせます。

熊本地震の直後に出版され、深く傷ついた阿蘇の復興を応援しているようにも思える一冊です。

お薦めの本

西合志図書館

■マインドシアター

とき 5月25日(土) 午後2時～
ところ 集会室
題名 「新美南吉童話集」(約50分)

■おはなし会

とき 毎週土・日曜日 午後2時～
ところ おはなしのへや
※5月25日(土)はありません。

■赤ちゃんのためのラッコちゃんおはなし会

とき 5月16日(木)
午前11時～(約30分)
ところ おはなしのへや

ヴィーブル図書館

■おはなし会

とき 毎週土曜日 午前11時～
ところ おはなしコーナー

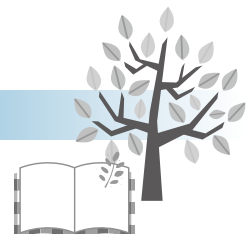

星空観望会

と き 毎週土曜日 午後7時 30 分～9時 30 分
 ※受け付けは9時まで。
 ところ 西合志図書館 天文台
 参加費 無料

※雨天・曇天の場合は中止します。来館前に電話でご確認ください。
 問い合わせ先 西合志図書館

5月の星空

5月20日(月)から 21日(火)にかけて、南の空には満月過ぎの月が明るく輝いています。その中でも負けずに存在感を示しているのは、月のすぐ下に輝いている木星です。そして月と木星の西側には、さそりの赤い心臓といわれる1等星アンタレスも見られます。5月はぜひ木星やアンタレスの輝きにも注目して観察してみてください。

夏休みスペシャルおはなし会

小学5年生～中学生のボランティア大募集

夏休みスペシャルおはなし会を手伝ってくれるスタッフを募集します。パネルシアターや読み聞かせを図書館職員と演じ、夏の楽しい思い出をつくりましょう。

- 対象 小学5年生～中学生(市内在住)で、8月3日(土)、10日(土)、22日(土)、午後2時～5時の練習に参加できる人
- 募集人数 10人程度(応募者多数の場合は抽選)
- 内容 8月23日(金)の午後2時から西合志図書館で開催されるおはなし会で、人形劇や絵本の読み聞かせなどを行ないます。
- 募集期限 6月27日(土)
- 問い合わせ先 西合志図書館

ヴィーブル図書館 休館します

- 休館期間 **6月4日(火)～11日(火)**
 ※蔵書点検のため休館します。
 ※西合志図書館と泉ヶ丘市民センター図書館は開館しています。
- 問い合わせ先
 ヴィーブル図書館

移動図書館車(ひまわりドンちゃん号)巡回

※移動図書館車の貸出し時間は、約20分です。早めにお越しください。

月日	巡回地	時間	月日	巡回地	時間
5月15日 (水)	みずき台公民館	13:30	5月28日 (火)	南陽区公園前	13:30
	新開区公民館	14:00		西須屋団地集会所前	14:00
	黒石市民センター	14:30		ダイワハウス分譲地入口	14:30
	農研宿舍駐車場	15:00		県営住宅区5棟前駐車場	15:00
5月21日 (火)	スリースマイル秋桜	13:30	6月4日 (火)	堀川公民館横	15:30
	須屋市民センター	14:00		菊香園2号館	13:30
	上須屋学習センター	14:30		くぬぎ園・白鳩園	14:00
	ふれあい館	15:00		ケアハウス菊香園	14:40



月日	巡回地	時間
6月5日 (水)	合志中央団地	13:30
	みどり館	14:00
	合生文化会館	14:30
	上生区禁酒記念碑前	15:00

マンガを読もう! 観よう!! 学ぼう!!!



合志マンガ ミュージアムだより

館長のマンガのすゝめ (第20回)

「トクサツガガガ」作 丹羽 庭 (小学館)

(館長 館 ミュージアムスタッフ)



- ①「館長、NHKのトクサツガガガのドラマ、見てました?クオリティ、半端ないほど高かったですね」
- ②「原作のマンガもよくできていたからね。特撮好きの女子を主人公にしたところが素晴らしい」
- ③「“大人になって大事なことは、全部小さなうちに特撮から習うでしょ”…マンガの中のこのセリフにホントに励まされました」
- ④「これまで子ども向けの番組だからと特撮を軽く見ていた大人たちには、いい刺激になっただろうね。特撮で人生が語れるなんて思ってもいなかっただろうな」

●合志マンガ義塾

事前申込不要。
 受講には1日入場券か年間パスポートの提示が必要です。

5月25日(土) 午後1時30分～3時

「決定版! これが忍者マンガだ」

日本マンガ史を語る上で欠かせない忍者マンガ作品群。合志マンガ義塾でもこれまで何度かその魅力を紹介してきましたが、今回はその総まとめです。
 (講師 橋本博館長)

●ワークショップ

事前申込不要。先着 10人。
 午後1時から受付・整理券配布。材料代 200円が必要です。

6月9日(日) 午後1時30分～3時30分

「4コママンガを描こう!」

マンガの話の作り方と絵の組み立て方の話を聞いて、4コママンガを描くワークショップです。

★4月からミュージアムのマンガ本が大幅に替わりました。展示コーナーでは、貴重なマンガ雑誌の創刊号コレクションや忍者マンガ関連資料をたくさんそろえています。ぜひ来館ください。

●問い合わせ先 合志マンガミュージアム ☎273-6766 ※5・6月の休館日は、2ページのお知らせカレンダーをご覧ください。

ヴィーブル & コミュニティ情報

申し込み・問い合わせ先 **ヴィーブル** ☎248-5555
 トレーニングルームと歴史資料館は点検のため、5月31日(金)が休館日です。

5月から市民講座が始まります

5月は開講式です。さしより生バンドの楽しい歌と語り、市長の軽快かつ熱い話で、健康都市こうのしのことをもっと知ってみませんか。

皆さんお誘い合わせの上、ぜひご参加ください。

●と き 5月24日(金) 午前10時～

受付 午前9時30分～

●ところ ヴィーブル文化会館

●内容 ① オープニング

出前人権歌声喫茶

さしより生バンド 演奏

② 市長講話

演題 「市政について」

講師 合志市長 荒木義行

※参加費無料、申し込み不要。

※今年度から送迎はありません。



第1回 ふるさと探訪まちめぐりバス 合志三十三観音巡り

今回は市内にある10カ所の観音堂を巡ります。

●と き 6月7日(金)

午前9時～午後3時30分

(少雨決行)

●集 合 ・御代志市民センター(午前9時)

・ヴィーブル(午前9時20分)

●対 象 市民(定員30人) ※応募者多数の場合は抽選。

●参加費 800円程度(昼食代)

●申込期限 5月31日(金) 午後5時



仔馬句会

宮中 千秋選

白魚汲む手伝ひに来る子息あて
 白魚の築場のわだち深きかな
 正清公の御手植葱樟の若葉かな
 花曇り瓜坊くしゃみたてつづけ
 蛇飛んで来てもぐり込む花いちご
 笹鳴ける小道を抜けて母の墓
 春浅き磯の香りの道の駅
 熱燗や貧し昭和の話など
 牡丹の芽添木に括られ太りけり
 草木瓜の八方に伸び咲く牛舎跡
 根子岳の遠きに見えて麦の秋
 栗の花匂ふ夜道や雨催ひ

ちづえ
 ちづえ
 チズエ
 チズエ
 美よし
 美よし
 トヨ子
 トヨ子
 美よし
 美よし
 美よし
 美よし
 美よし
 美よし
 美よし

須屋俳句会

井芹 眞一郎選

山門にはじまる散華藪椿
 山菜萐黄母の佛忌を修す
 満開の白木蓮の潔し
 春風の山を起こしてゐる響き
 雨あがり日のほどこけたる花の城
 水草生ふ匂ひはじめし江津湖畔
 春霖に野山黙して打たれけり
 川風の軽く触れゆく柳の芽

眞一郎
 久
 立身
 保子
 頼美
 雅子
 恵美子
 由美子

よみ人こうし

合志柳友川柳会

安永理石選

菜の花を車窓に眺め寺詣り
 おもむろに猫の出てゆく春炬燵
 紅椿落ちて高木教へけり
 遠目にも菜の花の咲く休耕田
 竹林の風吹き荒るる春時雨
 諸葛菜風むらさきに香りけり
 諸鳥のこゑにぎやかに木の芽山
 春雷や篠突く雨を残しゆく

裕子
 浩子
 多美子
 れい子
 菱雲
 三歩
 美代子
 俊子

復活が見えてきました街の色
 戦力外トライアウトで蘇る
 人の手が戻してくれた人の道
 わだかまり解けて復活夫婦仲
 復活の兆し空き腹感じてる
 補償金済んだ話をむし返す
 足場組み復活の夢たざらせる
 退院で普通の暮らし取り戻す
 復活に力不足が否めない
 母さんの形見仕立てて直して着る絆
 弁当に復活させる下宿味
 ライバルの出番おたおたしておれぬ

本田シゲ子
 土田一郎
 辻崎充衣
 上田ゆい子
 山長岳人
 村上翠石
 田中賢治
 福田遊心
 坂本ゆき子
 道田佳香
 徳丸浩二
 安永理石

児童館 だより

児童館は、児童に健全な遊び場・機会を提供し、子どもが心身ともに豊かな発達ができるように支援するところです。行事の詳しい内容は児童館にお問い合わせください。なお、市ホームページに児童館だよりを掲載しています。



▲市ホームページ児童館だより



※お金やゲームなど貴重品は持ってこないように、また、持たせないようにしてください。

東児童館

☎248-5203

アイロンビーズで マグネットをつくろう

- と き** 5月18日(土)
午後1時30分～3時
- 対 象** 誰でも参加できます
(幼児は保護者同伴)
- 定 員** 当日の先着 10人程度
- 参加費** 無料
- 内 容** アイロンビーズで素敵はマグネットを作ってみよう
※申し込み不要

ママといっしょに 3B体操

- と き** 5月30日(木)
午前10時30分～
- 対 象** 乳幼児とその保護者
- 定 員** 先着20組
- 参加費** 無料
- 内 容** 親子で楽しめる、ふれあい体操です。初めての人もお気軽にご参加ください。
- 持ってくるもの** タオル、飲み物
- 申込方法** 児童館窓口または電話でお申し込みください。

開館時間／午前8時30分～正午
午後1時～5時
休館日／月曜日、第2日曜日、祝日

泉ヶ丘市民センター 児童館

☎248-3453

キラキラビーズでデコる おしゃれ貯金箱

- と き** 5月19日(日)
午前10時～正午
- 対 象** 小学生
- 定 員** 先着15人程度
- 参加費** 無料
- 内 容** 「作る楽しさを身近に」をコンセプトに、ペットボトルを再利用した工作をします。キラキラかわいいビーズでデコレーションしておしゃれな貯金箱を作りましょう。
- 申込方法** 児童館窓口または電話で、本人か家族の人がお申し込みください。



開館時間／午前8時30分～正午
午後1時～5時
休館日／月曜日、第2日曜日、祝日

西児童館(ふれあい館内)

☎242-7008

田んぼであそぼう どろりんピック☆2019

- と き** 6月8日(土)
午前9時45分～正午
- と ころ** ふれあい館近くの田んぼ
(ふれあい館集合、雨天中止)
- 対 象** 幼児～高校生までの子どもとその家族
- 定 員** 50人程度
- 参加費** 1人100円(1歳未満は無料)
※参加費は当日集めます。
- 内 容** 田んぼでどろんこになって宝探しなどを遊べます。遊んだあとにおにぎりを食べます。
- 持ってくるもの** 水着(汚れてもよい服装)、ゴーグル、着替え、汚れ物入れ、バスタオル、ビニール袋、遊び道具、飲み物、カッパ
- 申込開始** 5月20日(月) 午前9時～
- 申込方法** ふれあい館窓口または電話でお申し込みください。



開館時間／
(月～土曜日)午前8時30分～午後5時15分
(日曜日)午前9時～午後5時15分
休館日／祝日、第4月曜日

間違い探し

上・下の絵から「7つ」違いを探し、答えをはがきに書いて送ってください。正解者の中から8人に「図書カード(500円分)」をプレゼント。当選者の発表は発送をもって代えます。

締め切り 5月31日(金) 必着
応募方法 はがきに必要事項を記入してご応募ください。

<p>5月号の答え</p> <p>① _____ ⑤ _____ ② _____ ⑥ _____ ③ _____ ⑦ _____ ④ _____</p> <p>※違う箇所に○を付けた絵を貼っても可。</p> <p>住所、氏名、年齢、電話番号 ご意見、ご感想など</p>	<p>郵便はがき 8611195</p> <p>合志市役所 「間違い探し」係</p>
---	--

〈裏面〉



絵 佐藤峰子さん(黒石団地)



4月号の答え

集まれ 幸せ100個

あなたの日常での小さな
幸せを教えてください

次の事項をはがきに記載して送付してください。

- ① 日常で幸せを感じた瞬間
- ② ペンネーム

※未記入の場合は「匿名希望」とします
 (送付先) 〒861-1195

合志市役所「幸せ100個」係
 ※間違い探しと合わせて応募もできます。
 その場合は「間違い探し」係に送付してください。

※応募いただいたものが必ず掲載される
 とは限りません。ご了承ください。

No.1

飼っている犬が「おかえり」と出迎えてくれる瞬間
 ペンネーム こんさん

No.2

朝、寝坊したと思ったら休みだったとき
 ペンネーム マジロ

No.3

2歳半の娘にビールをついでもらうとき
 ペンネーム つるつる

No.4

子どもが寝たあとの焼酎ラスト一杯
 ペンネーム 鯉人

空き家情報

待っています

合志市地域おこし協力隊

穂田 雄基

本市の地域おこし協力隊に就任して、2年半を迎えます。

さて皆さんは、空き家バンクを知っていますか。知らない人、または知っているけれど実際の仕組みが分からない人がほとんどではないでしょうか。

空き家バンクとは空き家の有効活用を通して、移住・住み替え・Uターンによる定住を促進し、地域の活性化(空き家の予防)につなげることが目的の取り組みです。まず、私の隊員としての仕事は空き家バンクの運営を通じて、地域の空き家の有効活用(マッチング)・予防をすることです。その一環として、平成29年6月から空き家に関する相談窓口を開設し、窓口にご相談に来た人に対して解決の手伝いを始めました。しかし、実際に相談を受けていく中で、空き家を所有している皆さんが、さまざまな悩みを持っていることが



分かりました。解決に向けた取り組みも事情で異なり、問題をすぐに解決できるケースもあれば、そうでないケースもあります。これらの場合を解決に導くには、空き家の所有者に寄り添いながら、最適な方法を提案することだと実感しており、またそれが私の目標でもあります。

今日、日本中で空き家がどんどん増えており、本市も例外ではありません。些細なことでも構いませんので、空き家で悩んでいる人は、無料相談窓口までぜひお電話ください。

最後に、この活動を通じて空き家で悩んでいる人の問題が少しでも解決し、地域おこし協力隊として本市に活気を与えていければと思います。

◆空き家相談窓口
☎(288) 3731



クラッシーノ News !!

合志産「弁天マンゴー」
ご予約受け付けます

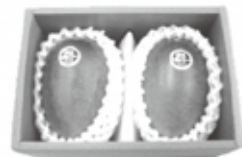

5月下旬から入荷します。とろける食感の甘くてジューシーなマンゴーをぜひお試しください。

2L(2玉800g) 4,800円
3L(2玉1kg) 6,000円(税込価格)

旬のスイカ

母の日に旬のスイカをプレゼントしませんか

本市はスイカの産地。店内には毎日たくさんのスイカが入荷しています。

先着100人にミニカーネーション、メッセージカードをご用意。
★地方発送も随時受け付け



クラッシーノ・マルシェ (営業時間 午前9時～午後7時)
5月は休館日なしで毎日営業します
生産者(野菜・果物・弁当・加工品などの出荷者) 募集中

問い合わせ先 一般社団法人 クラッシーノこうし
TEL 342-5554 FAX 342-5550
ホームページ <http://www.klassino-koshi.jp>

ユープレス弁天 「風呂の日」復活

人気イベントの「風呂の日」が、装いを新たに復活しました。温泉を利用すると弁天会員ポイントが5倍になります。(通常は1回利用で1ポイント)

開催日 毎月10・20・30日

入浴料 大人400円 子ども200円

弁天会員 大募集中

入会金200円で即日発行します。詳しくはお問い合わせください。



回数券の日

5月16日(木)、
19日(日)、25日(土)

今月の休館日

5月9日(木)

営業時間

温泉/午前10時～午後11時
プール/午前10時～午後9時
トレーニングジム/午前10時～午後9時(日曜日は午後7時まで)
レストラン/午前11時～午後9時
(平日は午後2時30分～5時準備)

野々島 2441-1 ☎ 348-2626
ホームページ <http://www.u-benten.jp/>





合志市ふるさと大使 プロボクサー 谷山佳菜子さん 合志マンガミュージアムを訪問しました



①種類豊富なマンガを楽しみました
②橋本館長（左）と谷山さん



4月17日、市ふるさと大使の谷山佳菜子さんが合志マンガミュージアムを訪問しました。家の押し入れのような感覚を味わえるキューブに入ると「おもしろいですね」と笑顔。子どもたちに読んだマンガを懐かしんだり貴重なマンガの資料に触れたりしました。

現在、東京でプロボクサーとして活躍中の谷山さん。4月14日にヴィーブルで行なわれた熊本地震復興イベントにも登場しました。

谷山さんの活躍の様子は3ページで紹介しています。

人の動き ※3月末現在

人口 62,343 (+22)
世帯 24,519 (+81)

出生 44 (+ 4)
死亡 44 (- 12)
転入 573 (+344)
転出 551 (+394)

※3月末現在。()内は前月比。

さて、いよいよ令和元年を迎えました。新しい時代の始まりとともに、広報こうしにも新しいコーナーが仲間入り。その一つがP30の「集まれ幸せ100個」です。読んでほっこりした気分になってもういたい、読者の皆さんと一緒に作るコーナーにしたいと思いはじめました。皆さんも日常を振り返ってみて、小さな幸せを感じる瞬間を探してみてください。そしてぜひ、その瞬間を教えてください。100個の幸せが集まる日を楽しみにしています。

小山

和顔愛語

リレーマラソン(P19)に掲載の日は快晴に恵まれました。初夏のような暑さもあり、コースを走るランナーは真剣な表情。でも、より印象に残ったのは皆さんの笑顔でした。チームメイトから声援が聞こえたとき、タスキをつなぐとき、ゴールしたとき…さまざまなか場面で、たくさん笑顔が青空によく映っていました。

チームで何かに取り組むってやっぱりいいなと感じられた1日でした。同時に、「あ、私も運動しないといけないんだ」と思い出した1日でもありました。

