

合志市月刊広報紙

広報

こうし

12

2020.12

vol.177

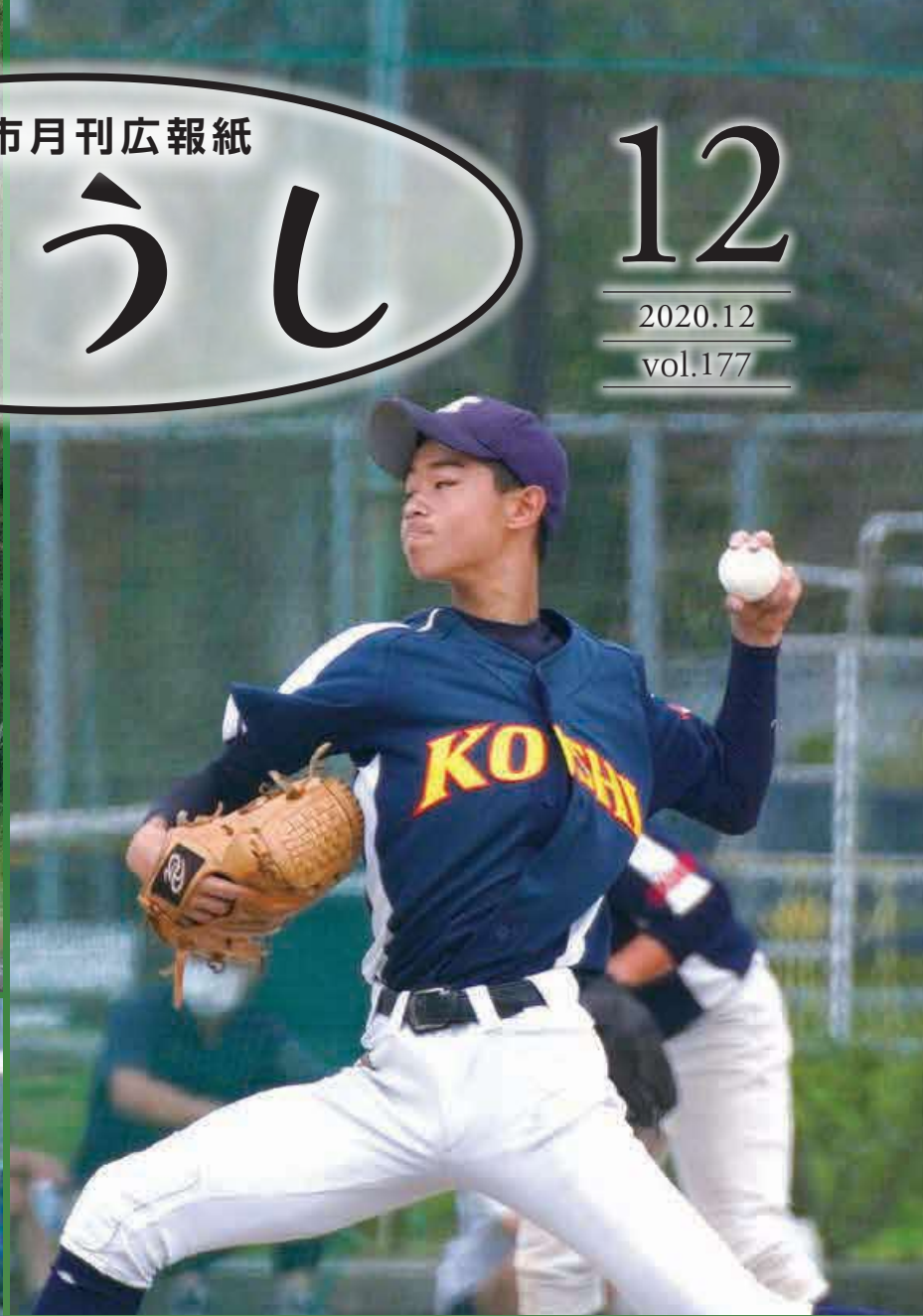

— 今月の表紙 —

10月25日、軟式野球県大会で優勝した合志中野球部。厳しい練習の成果を発揮し、見事頂点までたどり着きました。詳しくは32ページをご覧ください。

合志市で地域おこし協力隊始めました	— 3
合志市生活応援商品券の利用はお早めに	— 4
令和3年4月～	
合志市会計年度任用職員募集	— 6
市役所・各施設の年末年始の閉庁日・休館日	— 16

小さな声を 届けたい



- ①ドイツを訪れた時に、子どもたちに写真の撮り方を教えている様子。
- ②ベルギーでシリア人家族と交流しました。



高木さんの
活動は
こちらから



キラッと輝く
合志人

フォトグラファー

高木 あゆみさん (須屋)

(写真左から高木さんの娘さん、本人)

「世界のことを知ってもらい、共感した気持ちを行動に移してもらえたら嬉しい」と語る高木さん。12月27日(日)までヴィーブル市民ホールで開催している絵本写真展では、当時5歳の娘さんと海外を巡った記録を展示している。

海外に関心を持つきっかけは中学生の時に見たテレビ番組だった。同じ年でも学校に行けない人やご飯を食べられない人がいることに衝撃を受けた。

大学では国際協力の活動に携わり、卒業後にカメラの勉強を始めた。「小学生の時に父からプレゼントされたカメラで思い出を記録していたので、写真を撮る習慣がありました」その後、家族写真などを撮影するフリーカメラマンとして活動を開始した。

転機は熊本地震のとき。地震前に家族写真の依頼をした人が益城町在住だったため、電話で安否確認すると「私は無事だけど、周りには崩れた家だけです。地震の記録を残さないといけないけど、辛くて写真を撮れないので写してほしい」とのことだった。高木さん

は支援物資を届ける傍ら、町内を取材した。

その内容をブログに載せると多くの反響があった。「情報を知るのはメディアで十分だけど、そこでは取り上げられない小さな声を届けたい」この時に活動の道標ができた。

昨年、娘さんを連れて14カ国を110日間かけて旅で巡った。

「難民の取材、そして娘に世界のことを伝えることが目的でした」と振り返る。一番印象に残っている出来事はベルギーを訪れた時のことである。「シリアから難民として来た子がいて、すぐに娘と仲良くなりました。普段は明るいけれど、母国での紛争体験から、一人で外を歩けないんです」爆発の音や風、悲惨な体験が心の傷となっていた。「一般人の私が世界の出来事を伝えることで、身近に感じてほしい。環境や人権に配慮してつくられたものを買うとか、社会全体のことを考えて行動につなげてほしい」小さな声を届けるための旅は始まったばかりだ。

合志市で

地域おこし協力隊 始めました

都市部から地方に移住し、地域活性化に力を貸してくれる地域おこし協力隊。11月から、本市の地域おこし協力隊に就任した野田さんにインタビューしました。

●問い合わせ先 生涯学習課 生涯学習班 ☎248-5555

Q. どちらからいらっしゃいましたか

熊本市から来ました。以前は営業や、カメラ・写真の販売店で勤務し、デザイナーやカメラマンとして活動していました。

Q. なぜ本市の協力隊になったのですか

旧庁舎がルーロ合志になった頃に、仕事でこの場所を訪れ、こんなに素敵な場所で働いてみたいと思っていました。クリエイター塾の理念にも共感し、人と場所を繋いで市を盛り上げていけたらと思い応募しました。

Q. どんな活動をしますか

ルーロ合志内にある、市クリエイター塾事務所の管理や塾生とのやり取りを行ないます。カメラや写真のアドバイスもできるので、市内の撮影スポットの掘り起こしをして、市に関わる人を応援する活動をしていきたいです。

Q. 3年後、合志市をどんなまちにしたいですか

地元の人にとっては普通の風景でも、とても面白くて魅力的な場所があります。そんな場所をたくさん発見して、外に向けて発信し、たくさんの方が訪れてくれるようになると嬉しいです。

合志市地域おこし協力隊

の だ かずき
野田 和樹

経験や人脈を生かした
ワークショップを企画しています。
ぜひ参加してください。



▲活動拠点となるルーロ合志内の事務所

▶料理撮影ワークショップ

プロカメラマン 保田有希さんを講師に、料理をキレイに撮るコツを学びます。座学の後は実際に撮影にチャレンジ。撮影後には料理をいただきます。

と き 12月20日(日) 午前10時～正午

と ころ 地菜地食ふるしょう(御代志2086-32)

対 象 18歳以上

定 員 10人

参加費 1,500円(セミナー代、昼食代、場所代)

持参するもの カメラ

申込期限 12月18日(金)

カメラ初心者歓迎

▶似顔絵ワークショップ

似顔絵アーティストのJEROさんを講師に、似顔絵の描き方を学びます。似顔絵日本チャンピオンによる、特徴の捉え方や上手に描くコツを学びましょう。

と き 令和3年1月16日(土) 午前10時～正午

と ころ ルーロ合志 213

対 象 小学生以上

定 員 10人

参加費 500円(セミナー代、画材代、場所代)

申込期限 令和3年1月14日(木)



◀ワークショップの詳細を、左記ホームページより確認のうえ、応募フォームよりお申し込みください

●問い合わせ先

✉ loolokoshi213@gmail.com 担当 野田

合志市生活応援商品券の 利用はお早めに

使用期限 **令和3年1月31日(日)**

生活応援商品券は5枚で1シート(1人分)です



▲商品券は切り離して使用してください ▲のぼりが目印です

よく問い合わせがある内容(一例)

- ・おつりはできません。
- ・不動産や金融商品、商品券などの換金性の高いものや、たばこには使用できません。また換金はできません。
- ・国税、地方税、使用料などの公租公課には使用できません。

●問い合わせ先

市生活応援商品券コールセンター ☎242-1401
(受付時間) 午前8時30分～午後5時15分(平日のみ)

利用方法

- ①確認する
商品券取扱店を確認し、使用するお店を決める。
- ②利用する
生活応援商品券を使用する額だけ、切り離して使う。

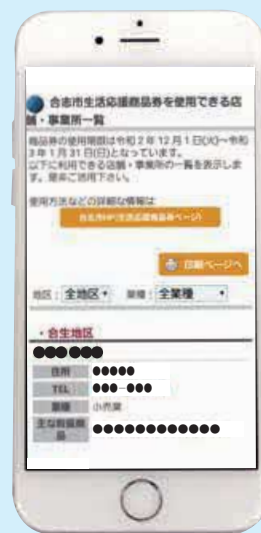

商品券取扱店はこちらから

取扱店は商品券に同封されている取扱店一覧表か、市ホームページをご確認ください。
※取扱店は随時更新しています。取扱店の連絡先や最新情報などは市ホームページをご確認ください。



合志市生活応援商品券 取扱店を募集中です

申込期限 **令和3年1月29日(金)**

▶対象事業者

市内に事業所または、店舗を有する事業者

▶申し込み・問い合わせ先

市商工会(ルーロ合志内) ☎242-0733

▶申込方法

登録申込書を市商工会へ提出してください。

※登録申込書は市商工会窓口で受け取るか、市商工会ホームページまたは市ホームページからダウンロードできます。



市内事業者向けの支援

合志市事業者定額支援金の申請受付は 12月25日(金)までです

●問い合わせ先 商工振興課 商工振興班 ☎248-1115

新型コロナウイルス感染症の影響で売上が減少した市内事業者を幅広く支援するため合志市事業者継続支援金の対象要件を拡大し、合志市事業者定額支援金として申請受付を行なっています。本事業の申請受付は12月25日(金)までとなっていますので、期限内に商工振興課まで必要書類の提出をお願いします。

対象となる人	新型コロナウイルス感染症の影響により令和2年1月以降に前年同月比で売上が減少した月がある市内事業者(市内農業者も含む) ※国の持続化給付金、県の継続支援金を受けた事業者も申請できます。	
対象にならない人	・市外に事業所があり、令和2年6月1日以降に市に転入した事業者 ・合志市事業者継続支援金の給付を受けた事業者	
売上減収率	前年同月比20%以上～50%未満	前年同月比 50%以上
支援金の額	一律 10万円	法人 一律 20万円 個人事業主 一律 10万円
申請期限	令和2年12月25日(金)	

新型コロナウイルス感染症に関する 経営のお悩み個別相談会

●問い合わせ先 商工振興課 商工振興班 ☎248-1115

国の持続化給付金や、家賃補助などの電子申請のサポートや資金繰り、雇用調整助成金などの経営に関する悩みを中小企業診断士、社会保険労務士などの専門家が**何度でも無料**で相談に応じます。

対象者	市内事業者(農業者を含みます)	
とき	毎月第1、第3水曜日に開催を予定しています。 ・第12回 12月16日(水) ・第13回 令和3年1月6日(水) ※開催内容は申込状況によって変更する場合があります。 事前申込制、先着順です。詳しくは市ホームページをご覧ください。	
時間	①午前9時～10時30分 ②午前10時30分～正午 ③午後1時～2時30分 ④午後2時30分～4時	
ところ	ルーロ合志 マルチスペース	

職 種	採用人数	勤務先	勤務日・勤務時間	報酬・給料	資格など	申し込み・問い合わせ先
相談員 (女性・児童相談)	2人	総合センター ヴィーブル	月16日以内 8:30~17:15	時給1,291円	精神保健福祉士、 社会福祉士、保健 師、養護教諭の資 格を有する人、ま たは大学で児童福 祉論や社会福祉論、 心理学、教育学、社 会学を履修した人	女性・子ども 支援課☎ ☎248-1199
道路路線 作業員	2人	市役所および 市内各地	月15日以内 8:30~17:15	時給976円	普通自動車免許	建設課 維持管理班 ☎248-2345
コミュニティ 指導員	1人	御代志 市民センター	月14日火~日曜日 ※業務の都合で変更あり 8:30~17:15	時給1,047円	パソコンの基本的 な操作ができ、講 座等の企画に熱意 のある人	
	1人	野々島 市民センター				
受付事務員	1人	御代志 市民センター	月16日以内 火~金曜日 ※業務の都合で変更あり 8:30~17:15	時給897円	パソコンの基本的 な操作ができる人	生涯学習課 生涯学習班☎ ☎248-5555
総合センター 管理員	1人	総合センター ヴィーブル	月23日(日勤4日、夜勤 19日)以内 ●火~金曜日 ・夜勤17:00~22:15 (夜勤の休憩なし) ●土日祝日 ・日勤8:30~17:15 ・夜勤17:00~22:15 (夜勤の休憩なし) ※交代制 ※業務の都合で変更あり		簡単な施設の修繕 ができる人やパソ コンの基本的な操 作ができる人	
市民センター 管理員	2人	御代志 市民センター	月18日(日勤9日、夜勤 9日)以内 ●火~日曜日(祝日勤務 あり) ・日勤8:30~17:15 ・夜勤17:15~22:15 (うち休憩15分間) ※交代制 ※業務の都合で変更あり	時給1,139円	保育士免許または 教員免許	子育て支援課 子ども家庭班 ☎248-1162
	1人	泉ヶ丘 市民センター				
	1人	須屋 市民センター				
	1人	野々島 市民センター				
児童厚生員	1人	泉ヶ丘 市民センター 児童館または 東児童館	月16日 (土日勤務あり) 8:30~17:15	時給1,139円	保育士免許または 教員免許	子育て支援課 子ども家庭班 ☎248-1162
訪問管理 栄養士	1人 程度	市役所	月15日 8:30~17:15	時給1,191円	・管理栄養士資格 ・普通自動車免許	保険年金課 ☎248-1275
フロア マネージャー	1人	市役所	月16日以内 8:30~17:15	日額6,957円	パソコンの基本的 な操作ができる人	福祉課 障がい福祉班 ☎248-1144
電算入力 事務員	1人					

令和3年4月～ 合志市会計年度任用職員募集

令和3年1月13日(水)までに申込書(各問い合わせ先により)・写真付き履歴書・資格証明書などの写しを提出してください。書類審査と面接により選考します。業務内容や各種手当、加入保険などは各問い合わせ先にお尋ねください。

㊦…ヴィーブル

職 種	採用人数	勤務先	勤務日・勤務時間	報酬・給料	資格など	申し込み・問い合わせ先
フロア マネージャー	1人程度	市役所	月16日以内 8:30～17:15	時給897円	なし	市民課 ☎248-1113
介護認定 訪問調査員	1人	市役所	月15日 8:30～17:15 ※相談に応じます	時給932円	・看護師、保健師、 介護支援専門員い ずれかの資格か介 護認定調査または 介護職の経験を有 する人(経験年数 不問) ・普通自動車免許	高齢者支援課 介護保険班 ☎248-1102
電算入力 事務員	1人			時給897円	なし	
学校教育 活動指導員	8人程度	市内小中学校	週5日(週29時間未満) 以内で学校長が 指定した日 8:30～15:15 (年間200日程度)	日額7,426円	教員免許	学校教育課 学務指導班 ☎248-2366
教育介護 補助員	5人程度		週5日(週29時間未満) 以内で学校長が 指定した日 8:30～15:15 (年間200日程度)	日額6,497円 ※看護師免許所 有者で医療行為 を行なう場合は 日額7,242円	介護職員初任者研 修修了者、介護職 員実務者研修終了 者、介護福祉士な どの介護資格また は看護師免許、保 育士免許のいずれ か	
学校用務員	1人程度		週5日(週29時間未満) 以内で学校長が指定した 日(夏休みなどの長期休 暇中も勤務有) 8:30～15:15 (年間240日程度)	日額5,161円	普通自動車免許	
学校司書	3人程度		週5日(週29時間未満) 以内で学校長が指定した 日(長期休暇中も勤務有) 8:30～15:15 (年間240日程度)	日額5,761円	司書資格	
学校給食 配送運転手	1人		給食センター	給食実施日 (月20日程度) 10:00～16:00	時給904円	

がん検診はお済みですか

令和2年度追加がん検診を実施します

●問い合わせ先 健康づくり推進課 ☎(248)1173

令和2年度がん複合検診を受診できなかった人を対象に、追加がん検診を実施します。事前に申し込みが必要となります。

▼**申込期限** 令和3年1月29日(金)

▼**実施期間**

令和3年1月18日(月)～3月15日(月)

▼**申込方法** 健康づくり推進課へお申し込みください。受け付けは健康づくり推進課のみです。

※申し込み受け付け後、令和2年度がん複合検診の受診状況などを確認し、受診券・問診票を郵送します。

▼**注意点**

令和2年度中に次の受診済みの検査と重複する項目は**対象外**です。

- ・がん複合検診の腹部超音波検査、胸部エックス線検査、および胃がん検診(胃エックス線検査)を受けた人
- ・結核健診を受けた人
- ・国民健康保険または後期高齢者医療加入の人で、人間ドック費用の助成を受け、腹部超音波検査、胸部エックス線検査、および胃がん検診(胃内視鏡検査および胃エックス線検査)を受けた人

▶ 検診項目・対象年齢・自己負担額

追加がん検診	対象年齢 (令和3年3月末時点の年齢)	自己負担額		検診実施場所
		74歳以下	75歳以上	
腹部超音波検査	40歳以上	1,300円	1,200円	菊池養生園 〒861-1201 菊池市泗水町吉富 2193-1 ☎0968-38-2820
胃がん検診 (内視鏡検査)	50歳以上	12,400円	11,400円	
胸部エックス線検査	40歳以上	自己負担額		
		64歳以下	65歳以上	
		600円	無料	

※胃がん検診については、施設の受入れ可能数に限りがあるため、50人までとなります。

40歳以上対象

ピロリ菌抗体価検査を実施しています

●問い合わせ先 健康づくり推進課 ☎(248)1173

胃がんや胃炎の発生に深いかわりがあるといわれているピロリ菌の抗体価検査を実施しています。

▼**検査内容**

血液検査で血液中のピロリ菌抗体価を調べます。抗体価が一定以上ある場合には陽性となり、ピロリ菌の感染があると考えられます。

※ピロリ菌抗体価検査の結果が陰性でも、胃がんなどの病気になるかわりではありません。また、胃がんにかかるリスクを調べるもので、胃がんを発見するものではありません。

▼**対象者**

令和3年3月末時点で40歳以上の人。ただし、次に当てはまる人は**対象外**です。

- ・胃・その他消化器系に症状がある人
- ・食道、胃、十二指腸の疾患で治療中の人
- ・現在、ピロリ菌除菌治療中、または過去にピロリ菌除菌治療歴がある人
- ・過去にピロリ菌検査を受けたことがある人
- ・過去に手術で胃を全部摘出した人
- ・慢性腎不全の人

▼**申込期限** 令和3年1月29日(金)
▼**実施期限** 令和3年2月26日(金)
▼**検査実施場所**
菊池養生園

(菊池市泗水町吉富2193-1)
☎0968(38)2820

事前に養生園へ日程の確認を行なってください。受診当日は、菊池養生園受付で受診券を提示してください。

▼**自己負担額**

1、700円の自己負担額は、受診当日にお支払いください。

▼**検査結果**

・検査結果は、約4週間後に菊池養生園から郵送されます。また、結果内容については、直接、菊池養生園までお尋ねください。

・抗体価検査の結果、精密検査が必要とされた人は、必ず胃内視鏡検査を受けてください。

12月11日実施予定の献血は中止になりました

広報こうし11月号でお知らせした、12月11日(金)にふれあい館で実施予定の献血は、熊本県赤十字血液センターの都合により中止となりました。

発熱などの症状がある場合の

医療機関の受診について

●問い合わせ先 健康づくり推進課 ☎(248)1173

まずは電話で相談しましょう

ことしの冬は、季節性インフルエンザと新型コロナウイルス感染症の同時流行の可能性があります。

発熱などの症状があった場合は、かかりつけ医や最寄りの医療機関などの身近な医療機関に必ず電話連絡のうえ受診してください。

発熱患者の受診などができない場合は、他の診療・検査が可能な医療機関を案内しますので、発熱患者専用電話にお問い合わせください。

相談する医療機関はこちらから

▼発熱患者専用電話

☎0570(096)567

一般的なご相談はこちらから

新型コロナウイルス感染症に関するご相談は、引き続き、県コールセンターで受け付けています。

▼県新型コロナウイルス感染症専用相談窓口(コールセンター)

☎096(300)5909

発熱時の診療・検査については県のホームページを、確認ください。



発熱など



医療機関へ
事前連絡



受診・検査

子ども医療費の窓口払いが無くなりました

●問い合わせ先 子育て支援課 ☎(248)1162

ことしの10月1日診療分から、県内医療機関の外来診療分のみ、子ども医療費(中学卒業まで)の窓口払いが不要になりました。

対象者には9月下旬に新しい受給者証を郵送しましたが、もし、まだ届いていない場合は、子育て支援課までお問い合わせください。

▼10月からの申請方法

- ・医療機関の窓口で新しい受給者証と健康保険証を必ず提示してください。
- ・外来診療のみ、窓口負担が不要になります。

▼窓口で一旦負担が必要なもの

- ・県外の外来診療分
- ・整骨院、接骨院の受診分
- ・入院したとき
- ・1つの医療機関の自己負担が1カ月で21,000円を超えたとき
- ・受給者証を掲示しなかったとき

▼医療費助成の対象とならないもの

- ・保険外診療

- ・食事療養費
- ・学校でのけがなどで日本スポーツ振興センターの給付対象となるとき

ただし、医療機関でお支払いが済んだ分は、これまでどおり受診から1年以内に、子ども医療費一部負担金請求書を提出することで助成が受けられます。

▶子ども医療費受給者証(みどり色)

合志市子ども医療費受給者証	
分室番号	●●●●●●●●
受給者番号	●●●●●●●●
住所	熊本県合志市 ●●●●●●●●
氏名	●●●●●●●●
子ども	●●●●●●●●
生年月日	平成●●年●●月●●日
有効期間	令和2年10月1日から 令和3年3月31日まで
【注】熊本県内の医療機関等での外来診療のみ現物の対象となります。	
熊本県合志市長 熊本市役所 子育て支援課	
交付年月日	令和2年10月1日

令和2年7月豪雨災害を教訓に

災害に備えて 市総合防災訓練

●問い合わせ先 交通防災課 ☎(248)1555

大雨・土砂災害を想定して

10月25日、市民の防災意識の向上と災害発生時の関係機関との連携強化のため市内各地で防災訓練が行なわれ、約2,500人が参加しました。

訓練では、大雨が降り続き、土砂災害の危険性が増したという状況を想定して実施。防災無線で午前8時に野々島地区へ避難準備・高齢者等避難開始(警戒レベル3)、午前9時には市内全域にサイレンを伴った避難勧告(警戒レベル4)を発令しました。野々島コミュニティの各行政区は公民館などの1次避難場所へ避難。区民の安否確認後に、指定避難所の野々島防災拠点センターと西合志中央小学校へ2次避難訓練を行いました。

避難後は、防災士、市職員とともに避難所開設訓練を行ない、段ボールベッドの組み立てや避難所内のゾーニングなどの実践と、避難所でのルールや課題などの意見交換を活発に行ないました。

ことしも全国各地で災害が発生

令和2年7月豪雨では県南の人吉・球磨地域をはじめ、全国各地で洪水や土砂災害で、多くの人命が奪われました。本市でも住家被害などが発生しました。自治体は早めの避難を呼びかけ

ますが、気象状況の変化によって災害のリスクが急激に高くなる場合があります。最新の防災情報を収集し、自らの判断で早めの避難を心がけてください。災害は、いつ、どこで発生するかわかりません。決して、他人事と捉えるのではなく、我が事として日頃から災害に備えましょう。

家庭でできる災害への備え

▼避難所の確認

近くの避難所を家族で確認しましょう。避難所は市防災マップや市ホームページで確認できます。



▼備蓄品の準備

缶詰やカップ麺も非常時には備蓄食料となります。最低3日分の食料と水を備蓄しておきましょう。



西合志中央小学校での訓練の様子

65歳以上限定 腰痛・膝痛のある人におすすめ

こうし健脚塾 5期生募集

●申し込み・問い合わせ先 高齢者支援課 包括支援センター班 ☎(248)1126

足に痛みがあると、歩き方や姿勢が崩れ、膝や腰に負担がかかり、転倒につながります。

正しい歩き方、靴の選び方、爪のトラブル対処法、セルフマッサージなどを専門の講師が教えます。

学習と実践を組み合わせた全12回の講座です。講座終了後も講座での学びを継続し、いつまでも自分で歩くことができる体づくりを始めましょう。

電話でお申し込みください。

▼時間 午後2時〜4時

▼対象

・65歳以上で医師からの運動制限がない人

・直接会場に来れる人

・今まで参加したことがない人(同シリーズ、おうちで健脚塾を含む)

▼定員 先着20人

▼持ってくる物

運動靴(室内用)、筆記用具、タオル、飲み物、参加費(1回200円)

▼申込開始日 12月14日(月)



▶とき・ところ

	とき	ところ	内容
①	令和3年1月5日(火)	野々島 市民センター 体育館	体力測定、筋肉量測定、歩行測定
②	1月13日(水)		介護予防とロコモティブシンドロームについて、筋トレ
③	1月19日(火)		足の筋肉について、下肢筋トレ
④	1月26日(火)		足のトラブルについて、新聞紙を使った体操
⑤	2月2日(火)		歩行について、正しい歩き方、ウォーキング
⑥	2月9日(火)		管理栄養士による栄養講話、運動
⑦	2月16日(火)		2人組で行なう筋トレ
⑧	2月24日(水)		足指のトラブルについて、タオルを使った運動
⑨	3月2日(火)		爪のトラブル対処法&予防法
⑩	3月9日(火)		セルフマッサージ、サーキットトレーニング
⑪	3月16日(火)		靴の選び方、屋外ウォーキング
⑫	3月23日(火)		体力測定、筋肉量測定、歩行測定で効果の確認



人権教育シリーズ ④6

人権啓発教育課の取り組み

● 問い合わせ先 人権啓発教育課 啓発教育班 ☎(248)2399

出前人権歌声喫茶に取り組んで7年目

「皆さん、初めまして」
「皆さん、お久しぶりです」

出前人権歌声喫茶は、こんな挨拶から始まります。

市民の皆さんのいろいろな会合の場に出向いての人権啓発活動で、ことしで7年目。人権教育担当の指導員2人で、さしより生バンドと銘打ち、アコーディオン、ギター、ハーモニカの伴奏で、参加者に、童謡や懐かしい歌謡曲、フォークソングなどを歌ってもらいます。合間に歌詞の意味や歌にまつわるエピソードの紹介をはじめ、いろいろな人権問題について話をし、会場を一つにして学びの場に行っています。元行政職員（人権教育や社会教育



40年前に購入したアコーディオンで昭和の雰囲気をかもしだす“さしより生バンド”

担当)としての経験と、2人のキャラクターを生かした取り組みです。

出前人権歌声喫茶テーマソングの歌詞が活動目的です

作詞 さしより生バンド
作曲 中山正直

- 1 みんなで楽しく 歌いましょう
大きな声で 歌いましょう
いろいろな人権問題を
みんなで一緒に 学び合う
出前人権歌声喫茶です
- 2 いろんな人たち 支え合う
住みよい地域を つくるため
豊かなふるさと つくるため
みんなで一緒に考えよう
出前人権歌声喫茶です
- 3 いろんな人たち つながった
住みよいふるさと つくるため
できることから 始めましょう
小さなことから 始めましょう
出前人権歌声喫茶です

15分プログラムの流れ

- ① 笑顔になるようなアイスブレイキングゲームで肩の力を抜く
- ② 和やかな雰囲気になったところで、参加者と季節に合った歌（みかんの

花咲く丘、里の秋、青い山脈、見上げてごらん夜の星をなど)を歌う。

③ 皆さんが優しい気持ち、温かい気持ちになったところで人権エピソード（中学生の人権作文や高齢の母さんが成長した自分の子どもたちにあてた手紙など)を紹介し、人権のふるさとづくり、まちづくりについて話をします。

④ 誰もが、何のためらいもなく、ここが私の故郷だと胸を張って言えるよくなまちづくりを一緒にしていきたいと思います。最後に唱歌『故郷』を歌う。

現在コロナ禍で、活動が思うようにはできませんが、皆さんに早くお会いして一緒に人権について学んでいきたいと思っています。

人権教育指導員自己紹介



人権教育指導員 吉岡 健一

ことしの4月から人権教育指導員をしている吉岡健一と申します。

現在、一人ひとりの人権が大切にできるように、そして、胸をはって、顔をあげ、何のためらいもなく、「ここが私のふるさとです」と言えるように人権教育・啓発の取り組みを市民の皆さんとともに進めています。

私は3月まで自動車販売会社に40年間勤め、入社から17年間は営業に携わってききましたが、その間にもいろいろな人権問題に遭遇しています。その当時のお客さんから商談の際に、世間話の中で、「とこって、あなたは、どこな」と尋ねられることがありました。世間話では当たり前のことですが、差別を受けている人にとっては、この言葉が刃のように突き刺さる言葉になることもあります。また、店長時代には、「あそこは〇〇ですもんね」と差別的な発言もありました。

その当時、会社では人権教育・啓発の研修は行なわれておりませんでしたので、人権問題に関わる事象が起きて、返す言葉や対応ができなかったのも事実です。

先日、オンラインによる研修で、企業の社会的責任として人権への取り組みを学びました。

今の私には、研修に参加していることにより、目の前で差別事象が起きた場合でも、「それは差別ですよ」と当たり前前に注意することができるようになってきていると思います。

最近、同居している三男にも人権問題について話をしましたが、「ふーん」とだけ言い、特に質問もありませんでした。今後、県外にいる長男と次男にも話をしてみるつもりです。

これから差別のない社会の実現に向けて、まずは私の家庭から、そして市民の皆さんと一緒に人権問題の解消に取り組んでいきたいと思っています。

地域の守り神として 下町天満宮遷座祭

9月30日、下町天満宮で遷座祭が開催されました。これは、熊本地震で損壊した御堂を修繕する間、別の場所で保管していた御神体を天満宮に移すために行なわれたものです。

下町天満宮は、地域の守り神として、親しまれており、地元の人たちは「私たちにとってなくてはならない大切な場所なので、ほっとしています」と話していました。



地域の皆さんを見守っています

須屋剣友会が大会2連覇の快挙 第61回会長旗争奪菊池少年剣道大会

9月22日、菊池市総合体育館で第61回会長旗争奪菊池少年剣道大会が開催され、須屋剣友会が出場しました。同会は低学年の部(1～4年生の部)で優勝し、大会2連覇を果たしました。新型コロナウイルスの影響により、本年度初めての大会出場となりましたが、子どもたちは「みんなと試合ができて嬉しかった。また明日からの稽古を頑張りたい」と力強く語っています。



来年も優勝を目指します

人権擁護活動の功績をたたえて 法務大臣感謝状贈呈式

10月13日、市役所で人権擁護委員として人権思想の普及、高揚に永年にわたり尽くされた上田一男さん(東)へ、法務大臣感謝状の贈呈を行ないました。

これは上田さんの6年間、同委員を務めた功績が認められたことによるものです。式に出席した荒木市長からは、「人権擁護の推進にご尽力いただきありがとうございます」と上田さんの活躍と退任に対して、惜しめない賞賛と感謝の言葉がありました。



左から荒木市長、上田さん、中島教育長

アマランサスを商品化 第50回食品産業技術功労賞を受賞

10月9日、熊本製粉株式会社が第50回食品産業技術功労賞で地方発部門を受賞しました。

これは、国内の食品産業の発展に著しく貢献した技術および商品を開発した者を表彰するものです。合志農業活力プロジェクトの一環として、市内農業者の野田泰行さん(油古閑)が栽培したアマランサスを同社が商品化。アマランサスは雑穀で栄養価が高く、今後さまざまな新商品開発が期待されます。



アマランサスと生産者の野田さん

商品の素晴らしさをPR クリエイター塾生が映像を作成

ことしのクリエイター塾は、塾生が8チームに分かれて映像を制作しています。課題企業4社のECサイト(ネットショップ)を構築して、映像で商品の素晴らしさや作り手の思いを表現しています。

塾生がストーリーを企画し、撮影・編集した映像からどんなものが伝わるか、ぜひご覧ください。



塾生の撮影風景

合志市の防災力向上のために 災害協定を締結しました

10月20日、自然電力株式会社と、災害時における防災活動への協力に関する協定を締結しました。

これは災害時に蓄電池システムや簡易太陽光電池などの備品、子ども・若者の教育環境の提供および心のケアを行なう民間団体を紹介するとともに、平常時も相互の情報交換および防災拠点となる施設などの防災機能の強化を図っていくものです。

この協定により、市の防災力の向上が期待されます。



左から荒木市長、長谷川代表取締役

泉ヶ丘自治会 宝くじ助成事業で備品を整備

泉ヶ丘自治会が夏祭りに使用する備品を、宝くじ助成事業で整備しました。

これは、地域社会の健全な発展と住民福祉の向上に寄与することを目的としたコミュニティ助成事業によるものです。この事業は、(一財)自治総合センターが、宝くじの社会貢献広報事業として、宝くじの受託事業収入を財源に実施しているもので、今後、同自治会のさらなる活性化が期待されます。



整備した倉庫



手のひらサイズのイチゴ畑 新商品“わたしの、いちご” 開発

市内農業者の吉廣浩司さん(辻)が家庭で手軽にイチゴ栽培を楽しめる新商品“わたしの、いちご”を開発しました。これは、農学博士で市地域特産品開発アドバイザーの山川理さんの監修により、平成30年度から研究を行っていたものです。

クリスマスシーズンに合わせて、自分でおいしく育てたイチゴを収穫し、いろいろなシーンに合わせて楽しむことができます。



地域の物産館で販売中(数量限定)

市消防団が一齐に火災予防活動を実施

11月1日、市役所前の合志地区防災広場で、消防団機械器具点検を一齐に実施しました。これは、いつ発生するか分からない災害に備えるため、消防団の機械器具を点検するものです。西消防署の協力のもと、団員はホースや小型ポンプといった消防資機材だけでなく、近年、増加傾向にある自然災害にも対応するため、車両やチェーンソーなどの点検も行ない、改めて気を引き締めました。



入念に機械器具点検をする団員

11月8日には、令和2年度秋季全国火災予防運動週間に先立ち消防団幹部パレード広報を実施しました。これは火災が発生しやすい季節を前に、被害を最小限に抑えることを目的に実施しています。パレードは、西消防署と泉ヶ丘消防署の協力のもと、消防団幹部と女性隊団員が積載車にて市内を巡回。住民へ火災予防の呼びかけと注意喚起を行いました。



パレード広報へ出発

令和2年度交通安全功労者・優良運転者などが表彰されました

地域における交通安全の推進に多大な貢献をした人、また、永年にわたり無事故運転を続け、ほかの模範となった運転者が表彰されました。

全日本交通安全協会会長表彰

- 交通栄誉章 緑十字銅章 交通安全功労者

塚本 多喜男さん(中林)

- 交通栄誉章 緑十字銅章 優良運転者

吉岡 次男さん(黒石団地)

熊本県知事表彰

- 熊本県交通安全功労者

有働 義則さん(すずかけ台)

熊本県警察本部長・熊本県交通安全協会会長連名表彰

- 永年無事故運転者表彰(40年)

野田 昭男さん(泉ヶ丘)、東山 国博さん(泉ヶ丘)、
佐藤 光男さん(すずかけ台)

- 永年無事故運転者表彰(30年)

渡 正充さん(黒石)、松岡 アキ子さん(南陽)、
橋本 征二さん(永江団地)



左から交通栄誉章 緑十字銅章を受賞した、塚本さん、吉岡さん、県交通安全功労者表彰を受賞した有働さん

100歳おめでとうございます

10月・11月に100歳を迎えた皆さんに、市長からお祝い状とお祝い金が贈られました。



しんなが
新永 キミエさん
(大正9年10月29日生)



まつだ こ
松田 スサ子さん
(大正9年11月1日生)



まつなが
松永 アキトさん
(大正9年11月7日生)



さいとう こしん
齋藤 虎臣さん
(大正9年11月15日生)



あら ふみこ
新 婦美子さん
(大正9年11月19日生)



令和2年度県近代文化功労者顕彰 日本のファッションリーダー 原田茂さん

故 原田茂さん(平島)が、令和2年度熊本県近代文化功労者として顕彰されました。

原田さんは、大正期から洋裁を指導し、洋服の仕立て方やデザインを発表するなど、戦前・戦後の日本ファッション界をリード。コシノヒロコ・ジュンコ姉妹や高田賢三さんなどを輩出した文化服装学院(東京都)の学院長・名誉学院長を務めました。また、長年の洋裁教育の活動が評価され、1966年に

アメリカン学術賞受賞や1967年に勲四等瑞宝章受章など、各種表彰を受けています。

顕彰式は、遺族の原田勝憲さんが出席。遺族代表として、「地域の皆さんと一緒に喜びたい」と語りました。顕彰は、教育や産業などの分野で文化振興に貢献した県出身者が対象。本市からは、これまでに合志義塾創設者の工藤左一さんや農業教育者の工藤正人さんが、顕彰されています。



文化服装学院時代の原田茂さん



左から原田勝憲さん、荒木市長

市役所・各施設の年末年始の閉庁日・休館日 ●…開庁・開館 ×…閉庁・閉館

施設名	☎	12月				令和3年1月				
		28	29	30	31	1	2	3	4	5
		月	火	水	木	金	土	日	月	火
市役所	248-1111	●	×	×	×	×	×	×	●	●
西合志総合窓口(御代志市民センター)	242-1113	●	×	×	×	×	×	×	●	●
泉ヶ丘支所	248-3453	●	×	×	×	×	×	×	●	●
須屋支所	345-4400	●	×	×	×	×	×	×	●	●
ヴィーブル(窓口)	248-5555	●	×	×	×	×	×	×	●	●
ヴィーブル(施設利用)	248-5555	×	×	×	×	×	×	×	×	●
御代志市民センター	242-1190	×	×	×	×	×	×	×	×	●
泉ヶ丘市民センター	248-3453	×	×	×	×	×	×	×	×	●
須屋市民センター	346-4112	×	×	×	×	×	×	×	×	●
黒石市民センター	242-2321	×	×	×	×	×	×	×	×	●
野々島市民センター	242-1636	×	×	×	×	×	×	×	×	●
栄市民センター「みどり館」	248-0400	×	×	×	×	×	×	×	×	●
三つの木の家	248-6277	×	×	×	×	×	×	×	×	●
社会体育施設(グラウンド・体育館)	248-5555	×	×	×	×	×	×	×	×	●
東児童館	248-5203	×	×	×	×	×	×	×	×	●
泉ヶ丘市民センター児童館	248-3453	×	×	×	×	×	×	×	×	●
西児童館	242-7008	(※1)	×	×	×	×	×	×	(※2)	●
西合志図書館	242-5555	×	×	×	×	×	×	×	×	●
ヴィーブル図書館	248-5754	×	×	×	×	×	×	×	×	●
泉ヶ丘市民センター図書館	247-1315	×	×	×	×	×	×	×	×	●
合志マンガミュージアム	273-6766	×	×	×	×	×	×	×	×	●
人権ふれあいセンター	248-3893	●	×	×	×	×	×	×	●	●
合生文化会館	242-3218	●	×	×	×	×	×	×	●	●
ふれあい館	242-7000	×	×	×	×	×	×	×	×	●
老人憩いの家	242-2030	×	●	●	×	×	×	×	×	●

(※1)は午前11時30分までの開館、(※2)は午後1時からの開館となります。

年末年始のパスポート申請はお早めに

パスポート窓口は12月29日(火)～令和3年1月3日(日)までお休みです。
パスポート申請から交付まで9日間必要です。(土日祝日、年末年始は含まず)
十分に余裕を持って申請してください。

●問い合わせ先 市民課 ☎248-1113



コミュニティバスの年末年始運行予定

路線名	12月				令和3年1月				
	28	29	30	31	1	2	3	4	5
	月	火	水	木	金	土	日	月	火
レターバス	通常ダイヤ			運休			土日祝日ダイヤ		
乗り合いタクシー (合生・御代志線) (日向・新迫線)	通常 ダイヤ	運休	通常 ダイヤ	運休			通常 ダイヤ	運休	
乗り合いタクシー (合生・上生線) (後川辺線) (須屋線)	運休	通常 ダイヤ	運休	運休			通常 ダイヤ		



▶老人憩いの家バス停

令和3年1月3日(日)、4日(月)は休館のため、県道沿いの路線バス停に停車します。

●問い合わせ先

企画課 企画広報班 ☎248-1813

休日在宅医 休日開局薬局 菊池郡医師会テレホンサービス ☎0968-25-3300

※変更になる場合もあります。最新情報は、上記でご確認ください。受診の際は各医療機関に電話でご確認ください。

月日	医療機関名	主な診療科目	所 在	☎
12月6日㊤	宮本内科クリニック	内・小・循	菊池市	0968-25-2047
	平山内科クリニック	内・呼内・ア	御代志	273-6104
	岩本整形外科	整・リハ・リウ	豊岡	223-8899
	菊池眼科	眼	菊池市	0968-25-5678
	にじの森歯科クリニック	歯	菊陽町	339-8118
	西本真生堂薬局御代志店	—	御代志	342-4024
12月13日㊤	西山医院	内・循・小	菊池市	0968-25-2561
	ひかりヶ丘眼科・内科医院	内・眼	幾久富	348-6305
	矢野医院	内・外	菊陽町	232-5266
	副島耳鼻咽喉科クリニック	耳	須屋	249-1777
	Y's歯科	歯	大津町	294-8118
	おおぞら薬局	—	幾久富	247-3325
	大塚調剤薬局	—	須屋	249-1201
12月20日㊤	みやの小児科	小	幾久富	248-5800
	東熊本第二病院	内	菊陽町	232-3939
	岩根クリニック	胃・外・消	菊池市	0968-25-4230
	菊陽レディースクリニック	産・婦	菊陽町	213-5656
	城歯科医院	歯	竹迫	248-6464
	いちご薬局	—	幾久富	248-7915
12月27日㊤	いげざわこどもクリニック	小	野々島	242-6633
	たしろクリニック	胃・内・肛・ア	大津町	340-3220
	川口病院	外・整	菊池市	0968-25-2230
	いしはら皮ふ科クリニック	皮	大津町	293-3003
	有限会社 みよし薬局	—	野々島	249-1330
12月29日㊤	いげざわこどもクリニック	小	野々島	242-6633
	緒方整形外科医院	整・リウ・リハ	幾久富	248-8181
	温耳鼻咽喉科医院	耳	幾久富	248-6188
	柴田整形外科	整	須屋	346-5500
	ちとせ循環器内科	循内・内	幾久富	273-7227
	ひかりヶ丘眼科・内科医院	眼・内	幾久富	348-6305
	まつもとこどもクリニック	小・ア	須屋	338-8960
	みやの小児科	小	幾久富	248-5800
	むさし眼科クリニック	眼	幾久富	248-6390
12月30日㊤	川口病院	外・整	菊池市	0968-25-2230
	菊池郡医師会立病院	内	菊池市	0968-25-2191
	岸病院	内・外	菊池市	0968-38-2750
	まつもとこどもクリニック	小・ア	須屋	338-8960
	みやの小児科	小	幾久富	248-5800
	菊陽あきたクリニック	内・消内・呼内・外	菊陽町	232-8333
	菊陽台病院	整・内	菊陽町	232-1191
	菊陽レディースクリニック	産婦	菊陽町	213-5656
	阿梨花病院大津(旧 勝久病院)	内・整	大津町	293-5000
なみかわ小児科	小	大津町	293-1163	
12月31日㊤	川口病院	外・整	菊池市	0968-25-2230
	菊池郡医師会立病院	内	菊池市	0968-25-2191
	菊陽台病院	放	菊陽町	232-1191
令和3年 1月1日(金)祝	川口病院	外・整	菊池市	0968-25-2230
	菊池郡医師会立病院	内	菊池市	0968-25-2191
	菊陽台病院	消外	菊陽町	232-1191
1月2日(土)	川口病院	外・整	菊池市	0968-25-2230
	菊池郡医師会立病院	内	菊池市	0968-25-2191
	菊陽台病院	整	菊陽町	232-1191
1月3日(日)	川口病院	外・整	菊池市	0968-25-2230
	菊池郡医師会立病院	内	菊池市	0968-25-2191
	岸病院	内・外	菊池市	0968-38-2750
	いげざわこどもクリニック	小	野々島	242-6633
	菊陽台病院	整	菊陽町	232-1191
有限会社 みよし薬局	—	野々島	249-1330	

年末年始のごみ収集とし尿収集

年末年始のごみ収集とし尿収集は下の日程表のとおり行ないます。
ごみステーションへのごみ出しは午前8時30分までをお願いします。

月		12月								令和3年1月				
日		24	25	26	27	28	29	30	31	1	2	3	4	5
曜日		木	金	土	日	月	火	水	木	金	土	日	月	火
市 収集	個人 搬入	市ごみ収集予定表のとおり												
		可燃・資源物 埋立ごみ												
し 尿 収 集	東部清掃 工場	可燃性粗大ごみ 燃やすごみ								休 み	午前8時30分～午後5時 ※24日、25日、28日は 正午～午後1時まで休止 しています			
	環境美化 センター	不燃性粗大ごみ 資源物 埋立ごみ									休 み	午前8時30分～午後5時 ※5日は正午～ 午後1時まで 休止しています		
し尿収集		平常	休 み	平常	休 み					平常				

清掃工場や環境美化センターに持ち込む場合は次のとおり搬入してください。

▶個人搬入先(持ち込み)

・可燃ごみ、可燃性粗大ごみ

東部清掃工場(大津町古城1046-2)

☎293-5245

・資源物、埋立ごみ、不燃性粗大ごみ

環境美化センター(大津町大津115)

☎293-1222

※搬入は4トン車以下に限ります。

※所定の手数料が必要です。

※環境美化センターへの可燃ごみの搬入はできません。

▶粗大ごみ収集受け付け

1月収集分の予約受付は12月28日(月)午後5時30分までにご連絡ください。(お住まいの地区によって収集業者が決まっています。詳しくはごみ収集予定表の裏面をご確認ください)

▶し尿収集

12月22日(火)午後5時30分までに、業者に直接連絡してください。(し尿収集の最終日は12月28日(月))

▶粗大ごみ収集・し尿収集連絡先

・(有)宇都宮産業(粗大ごみ収集のみ)

☎345-8961 ☎0120-958-367

(有)宇都宮産業の粗大ごみ

受け付けフォーム

<https://azami5270.com/sodai>



・(株)セイブクリーン

☎242-0059 ☎0120-812-583

※電話受け付けは午前8時～午後5時30分までです。

(株)セイブクリーンの粗大ごみ

受け付けフォーム

<https://savegr.co.jp/entry/bulky/>



▼廃食用油の拠点収集場所
須屋市民センター

▼資源物Iの拠点収集場所
橋ノ元街区公園

須屋浄化センターの解体工事に伴い、11月より資源物Iと廃食用油の拠点収集場所を移転しています。
ご迷惑をおかけしますが、よろしくお祈いします。

拠点収集場所を
一部変更しています

素敵な人生・素敵なパートナー

男女共同参画推進懇話会

委員 中村 俊輔

今回初めて懇話会に参加しました。正直、今まで男女共同参画というものをあまり意識はしてこなかったのですが、全く勉強不足のところがある部分です、今までの経験でお話できる部分を述べたいと思います。

私の勤める職場では、私の知る限りにおいて男女の格差は少ないように感じます。全社員の中での女性の割合が多いこともあるのですが、正当な能力の評価で役職が決まっていると思っております。ただ、いざ管理職になると、やはり男性が圧倒的に多いです。

これにはさまざまな理由があり、出産や子育ての負担だけが原因とは思えないのです。今まで、管理職に求められているリーダーシップが男性の方が長けているなどの固定観念にとらわれていることからきているのではないかと思ったりしますが、

勉強不足なため、そのあたりも学んでいきたいです。

現状、特に北欧やニュージーランドなどの国では女性の管理職、政治家が多数活躍していて、そういう風になるのは私としては能力主義で考えれば当然のことだと思います。

国の人口や国民性の違いなどもあり、外国のケースをそのまま当てはめるのは難しい部分はあるかとは思いますが、参考にできる部分は当然あるでしょうし、男女共同参画の点からも女性の管理職進出は進んでいくべきだと思います。

最後に話は変わります。今回の令和2年7月豪雨での災害ボランティアに私も何度か参加させていただいたのですが、その中でも参加者の半数以上が女性でした。リーダーシップをとって活動されている人たちの能力がさまざまな場所で発揮されると良いと思います。

こんにちは

こちら消費生活センターです

● 問い合わせ先

市消費生活センター（総務課内） ☎248-5442
相談受付時間 平日 午前10時～午後4時



インターネット通販の注意点

相談事例

インターネットでスニーカーを注文した。人気商品なので大手のショッピングサイトは欠品状態だが、申し込んだサイトでは、在庫があり他より安価でカラーも豊富だった。支払いは銀行振り込みしか選べず、個人名義の口座だった。

入金確認後に発送するということがなかったので先に振り込んだ。しかし、商品が届かないので、問い合わせのメールを送るが返信がない。今はサイトも確認できない状態である。そこでネット検索してみると詐欺であるとの書き込みがあった。

(20代 男性)

解説

「注文した商品が届かない」「注文した商品と違う商品が届いた」「偽のブランド商品が届いた」などの相談が多数寄せられています。

被害に遭わないようにするために、注文をする前に次のポイントに注意する必要があります。

- ・販売価格が**通常価格より大幅に安い**。
- ・ほかのサイトは売り切れなのに多

数の在庫がある。

・事業者の住所の記載がなく問い合わせは**メールのみ**である。

・支払方法が振り込みのみで、**振込先が個人名義**である。

・サイトやメールに使われている**日本語が不自然**である。

よく確認をせずに商品注文し、料金を支払ってしまった場合には、代金を取り返すのが非常に困難となります。

注文をする前に、安全なサイトなのかをよく確認しましょう。

※サイトには特定商取引法に基づく表示があります。事業者の住所や電話番号を必ず確認しましょう。

・通信販売は便利ですが、直接商品を見ていないために思っていた物と違うなどリスクを伴います。健康食品やダイエット食品の「お試し〇〇円」「初回無料」の商品は定期購入になっている場合が多く注意が必要です。解約する場合は利用規約に従うこととなりますので内容を確認しましょう。

不安に思ったら消費生活センターへご相談ください。

お知らせ

国民健康保険税納付済 通知書を発行します

所得税確定申告や市町村の住民税申告の社会保険料控除を受ける場合に、令和2年中に支払った国民健康保険税納付済通知書が必要な人は、市民課、西合志総合窓口(御代志市民センター)、泉ヶ丘支所、須屋支所で発行しています。郵送を希望する人はご連絡ください。

問 税務課 市税班
☎(248)1114

家屋を取り壊したときは 届けてください

毎年1月1日現在、家屋を所有している場合は、家屋の固定資産税が課税されます。家屋を取り壊したあと、法務局への滅失登記や税務課への解屋届の提出を忘れていると、家屋がないのに固定資産税が課税されてしまう可能性があります。

12月末までに家屋を取り壊

した場合、早めに解屋届を提出してください。解屋届は税務課にあります。市ホームページからダウンロードもできます。

問 税務課 固定資産税班
☎(248)1114

いつでもどこでも スマホで申告

確定申告会場は例年、大変混雑します。会場では、密を避けることや検温の実施など感染防止対策をしていますが、より安全に申告するためにe-Taxでの申告を検討してみませんか。

スマートフォン(以下、スマホという)から所得税の確定申告書を作成し、e-Taxで申告することができます。

給与所得のほか、年金収入や副業などの雑所得がある人なども、専用画面に誘導されるので簡単にできます。

▼申告方法

スマホから次のいずれかの方法で所得税の確定申告書を作成し、e-Taxで申告することができます。

①マイナンバーカード方式

マイナンバー読取機能を搭載したスマホでマイナンバーカードの電子証明書を読み取って、スマホ専用画面から申告できます。

②ID・パスワード方式

事前に税務署で職員と対面による本人確認を行なった後に発行されるIDとパスワードを使って、スマホ専用画面から申告できます。

問 菊池税務署

☎0968(25)2121

※自動音声案内に従い2を選択してください。



在宅身体障害者等 介護者手当を支給します

障がいのある人を在宅で介護している人に手当を支給します。

▼対象

令和2年中に、身体障害者手帳1種1級または療育手帳A1所持者で寝たきりの人を6カ月以上在宅で介護し、次の全てに当てはまる

①同居・別居は問いません

②介護する人・される人が、令和3年1月1日現在、本市に住み、かつ住民基本台帳に記録されている

③介護する人・される人が令和3年1月1日現在、令和2年度の市民税非課税かつ生活保護受給世帯でない

④介護される人が過去1年間に障がい福祉サービスや介護保険サービス(年間7日以内のショートステイの利用を除く)を受けていない

④在宅高齢者家族介護慰労金の受給資格者ではない

▼手当の額 月額1万円(年間12万円を限度として3月に支給)

▼申請に必要なもの

申請書、印鑑、受給資格者本人の振込口座が分かるもの

▼申請期間

令和3年1月5日(火)～29日(金)

申 問 福祉課 障がい福祉班

☎(248)1114

ウェルネスシティこうしだより

第3回ワンコインセミナー in ルーロ合志 新型コロナが教えた免疫の大切さ ～免疫力アップのコツとは～

いまだに猛威を奮っている新型コロナウイルス感染症ですが、ウイルスを抑えこむ薬はなく、対症療法を行ないながら戦うしか方法がありません。新型コロナにかからないための免疫力アップのコツと、その大切さを学びましょう。

と き 12月20日(日) 午前10時～
と ころ ルーロ合志1階 マルチスペース
講 師 くまもと免疫統合医療クリニック
院長 赤木純児さん

参加費 500円
定 員 20人(密を避けるため、応募多数の場合は抽選となります)

応募締切 12月18日(金)
申 込 先 ルーロ合志(株式会社こうし未来開発)
☎288-3445 ☒info@loolo.jp
上記QRコードでもお申し込みできます。

問い合わせ先 **ウェルネスシティこうし**
御代志1661-1(ルーロ合志3階) ☎288-5629
営業時間 平日午前9時～午後3時(火曜除く)
ホームページ <http://wellness-koshi.jp/>



**在宅高齢者家族
介護慰労金を支給します**

▼対象

令和2年中に介護保険法に規定する要介護認定により、要介護4または要介護5と認定された高齢者を6カ月以上在宅で介護し、次の全てに当てはまる人(同居、別居は問いません)

①介護する人・される人が、令和3年1月1日現在、本市に住み、かつ住民基本台帳に記録されている

②介護される人が過去1年間介護保険サービス(年間10日以内のショートステイの利用を除く)を受けていない

③介護する人・介護される人が属する世帯が生活保護法による被保護世帯でない

▼**慰労金の額** 月額1万円(年額12万円を限度として3月に支給)

▼**申請に必要なもの** 支給申請書、印鑑、受給資格者本人の振込口座が分かるもの

▼**申請期間** 令和3年1月4日(月)～29日(金)

④**高齢者支援課**
包括支援センター班

☎(248)1126

ひとり親世帯臨時特別給付金の申請はお済みですか

新型コロナウイルス感染症の影響を受けていて、18歳以下の児童を監護するひとり親世帯を支援する給付金です。

▼**対象** 次のいずれかに当てはまる人

①令和2年6月分児童扶養手当受給者

②公的年金給付などを受けていることにより児童扶養手当を受けていない人

③新型コロナウイルス感染症の影響を受けて家計が急変し、収入が大きく減少したひとり親世帯

▼**支給額**
基本給付(②、③の人)

・一世帯あたり5万円、第二子以降一人につき3万円追加給付

・①、②の人で新型コロナウイルス感染症の影響を受けて家計が急変した世帯5万円を給付します。

▼**申請受付期限**
令和3年2月26日(金)

▼**受付場所** 子育て支援課

④**子育て支援課**
子ども家庭班

☎(248)1162

本人通知制度をご存じですか

本人通知制度とは、住民票の写しや戸籍謄本などを第三者に交付した場合、事前に登録した人に交付の事実を通知し、不正請求などを抑止するものです。利用には事前登録が必要です。詳しくはお尋ねください。

▼**対象となる証明** 住民票の写しや戸籍の謄抄本など

▼**登録できる人** 本市に住民登録されている人、戸籍に記載されている人(除かれた人も含みます)

▼**申請窓口** 市民課、西合志総合窓口(御代志市民センター)、泉ヶ丘支所、須屋支所

▼**市民課**
☎(248)1113

**気づきつなずき講演会
『誰もがはじめられる防災
～もしもに備えるいつも～』**

全国各地で自然災害が頻発

するなか、災害対応力を強化するため、女性の視点を活用した防災を考える講演会を開催します。

講演会では、地元熊本の”歌うママ防災士“を招いて、参加する皆さんと一緒に考え学びます。どなたでもお気軽にお越しください。

▼**とき** 令和3年1月15日(金)午後1時30分～3時

▼**ところ** 合志市役所
防災センター棟 1階

▼**講師**
防災士 柳原 志保さん

▼**定員** 先着50人

▼**参加費** 無料

▼**申込方法** 電話でお申し込みください。

▼**申込期間**
12月21日(月)～28日(月)

④**総務課**
総務・男女共同参画班
☎(248)1112

水道を凍結から守ろう

寒さは水道の大敵です。気温がマイナス4℃以下になると水道管や蛇口が凍りつき、

破裂や水が出なくなり修理に費用がかかります。

▼**凍結事故の多いところ**
・家の外にある蛇口

・水道管がむき出しのところ(給湯器や温水器の水道管)

▼**水道の凍結予防**
むき出しの水道管や蛇口の部分を布やタオル、市販の保温チューブで濡れないように巻いて保温する。

▼**凍結したときは**
凍った部分に布を当て、ぬるま湯をゆっくりかける。

▼**破裂したときには**
①水道管が破裂し水漏れした場合には、メーターボックス内のリングバルブや止水栓を閉めて水を止める。水が止まらないときは、水漏れした部分に布やビニールテープなどを巻いて止める。

②応急処置後、市の指定給水装置工事業者へ修理を依頼してください。修理の費用は、自己負担です。

④**水道課** 水道班
☎(248)1130



**人権に関する詩や詩画の
パネルを展示します**

県が制作した人権に関する詩や詩画のパネルを展示します。

▼とき 令和3年1月7日(木)～24日(日)

▼ところ ヴィーブル 展示ギャラリー

⑥ 人権教育推進協議会社会教育部会(人権啓発教育課)
☎(248)2399

有機質肥料の購入費用の一部を助成します

有機質肥料の流通を促し、市内農地の地力増進および農業生産力向上などを図るため、有機質肥料の購入費用の一部を助成します。

※有機質肥料とは、家畜から排出される、ふん尿などにより生産された堆肥のこと。

▼対象者

本市に住所がある営農者または営農団体

▼対象経費

令和2年1月1日から12月31日までに購入した、市内で生産された有機質肥料に

係る経費

(市内の農地へ施肥することが条件。運搬・散布に係る経費は対象外)

▼補助金額

購入経費の3分の2以内で1戸当たり15万円を限度とします。(申請者が多数の場合、予算の範囲内で金額が調整されます)

▼提出書類

①交付申請書②領収書写し③請求書④有機質肥料購入施肥実施報告書(①③④の様式は農政課にあります)

※購入分を一括で申請してください。

▼申請期間 令和3年1月4日(月)～29日(金)

④ 農政課 農政班

☎(248)1445

農地の土壌診断費用の一部を助成します

農地への過剰な肥料散布を抑制し、農作物の品質向上や環境への負荷を低減することを目的に、農地の土壌診断費用の一部を助成します。

▼対象者

本市に住所がある営農者ま

たは営農団体

▼対象経費

令和2年1月1日から12月31日までに実施した土壌診断にかかる経費(市内の農地が対象)

▼補助金額

対象経費の2分の1以内で、1カ所当たり1検体1、000円を限度とします。(補助金額100円未満の端数がある場合は、端数を切り捨てた額)

▼申請期間 令和3年1月4日(月)～2月26日(金)

④ 農政課 農政班

☎(248)1445

事業所も労働者も必ずチェック最低賃金

10月1日から県最低賃金が改定されました。

最低賃金は、年齢に関係なくアルバイトなどを含め県内全ての事業所、労働者に適用されます。

▼熊本県最低賃金

時間額 793円

⑥ 熊本労働局

労働基準部賃金室

☎(955)3202

募 集

**親子の絆づくりプログラム
赤ちゃんがきた!**

初めての赤ちゃんを育てている母親のための仲間・絆づくりと学びの講座を開催します。

▼とき

令和3年1月8日(金)、15日(金)、22日(金)、29日(金)

午前10時～正午

▼ところ

ふれあい館

▼対象

市内在住で令和2年8月～11月生まれの第1子を持つ親のうち、4回の講座を受講できる人(赤ちゃんと一緒に参加できます)

▼定員 先着8人

▼参加費 無料

(別途テキスト代1、100円)

▼申込期限 12月25日(金)

④ 市社会福祉協議会

こども支援センター

☎(242)7008

**定期救命講習
受講者募集**

受講するためには、申込書の提出が必要となります。講習のテキストをお渡ししますので、最寄りの消防署にお越しになるか、お尋ねください。※状況などにより中止となる場合があります。

▼とき・ところ・定員

定期普通救命講習 (各回午前9時～正午)

とき	ところ	定員
令和3年1月14日(木)	北消防署 (菊池市赤星2080)	各回15人
1月26日(火)		
2月17日(水)		
3月11日(木)		

上級救命講習 (午前9時～午後5時)

とき	ところ	定員
令和3年2月25日(木)	北消防署	15人

④ 菊池広域連合消防本部

警防課救急係

☎(232)9349

ヴィーブル&コミュニティ情報

申し込み・問い合わせ先 ヴィーブル ☎248-5555

トレーニングルームは点検のため、12月27日(日)は休館日です。

12月の市民講座 Let's try 国際講座

外国語が話せなくても、やさしい日本語を使うことで、外国人とコミュニケーションがとれるかもしれません。外国人に伝わる言葉は日本人同士にも有効と言えます。伝える・伝わる日本語をこの機会に勉強してみませんか。

- ▶と き 12月18日(金) 午前10時15分～
受付 午前9時45分～
- ▶ところ ヴィーブル 文化会館
- ▶参加費 無料・申し込み不要
- ▶内 容

オープニング マジックショー 高野 和子さん
 演題 外国人と日本語で話そう！やさしい日本語
 講師 地域日本語教育コーディネーター
 日本語教師 道本 ゆう子さん

※当日はマスク着用、筆記用具を持参してください。
 ※レターバス時刻表の改定により、時間を変更しています。

ヴィーブルトレーニングルームを 利用してみませんか

冬の運動不足解消に、月会費なしで運動を始められます。ぜひご利用ください。

- ▶利用料金 市内200円 市外400円
(1回2時間まで)
(高校生から利用できます)
- ▶利用時間 平日 午前9時～午後9時50分
土日祝 午前9時～午後5時
- ▶休館日 毎週月曜日(月曜が祝日の場合は翌平日)、月末点検日
年未年始12月27日(日)～令和3年1月4日(月)

12月の月間トライアル

トレーニングジムを8回以上利用した人の中から抽選で6人に無料券を差し上げます。



よみ人こころし

短歌 合志市短歌・俳句の会

虫の音やたどれば庭の石のかげ見つけてしばし秋の夕暮
 ラジオよりリスナーの声秋を告げ吾も見つけし畑の中に
 名月や団地巡りてウオーキング人も車も絶えて静けき
 早朝の公園清掃友に会ふ手よりも動く口が忙がし
 ほんのりと手の温もり遺るよな妣の湯呑みに朝の茶供う
 人並に世の憂いは有るけれどひとまず清けき秋風に酔う
 若木植え大きくなれと願いかけ我も生きんと競う楽しさ

博 明
 クニ子
 満喜子
 育 子
 都 子
 保 子
 秀 子

俳句 合志市短歌・俳句の会

コスモスの花も終りか港町
 街道に炎の如し彼岸花
 腕にくる藪蚊追いつつ茗荷の子
 大根を間引くつもりで厚くまく
 朝寒の空気の重さ吸うて吐く
 合志野の空一面にうろこ雲
 飛び込んで飛び出して来る秋の蝶
 更衣貧乏性のしまいぐせ
 解体の家困むかに曼珠沙華
 父に逢ひ兄に逢ひたる星月夜

智 子
 満喜子
 百合子
 クニ子
 博 明
 修
 保 子
 秀 子
 子 文
 都 子

図書館だより

※入館時は、マスクの着用をお願いします。
 ※状況により掲載内容が中止・変更になる場合があります
 12・1月の休館日は31ページのお知らせカレンダーをご覧ください



◆西合志図書館 ☎242-5555 ◆ヴィーブル図書館 ☎248-5754

◆泉ヶ丘市民センター図書館 ☎247-1315

◆市立図書館ホームページ検索 <http://www.koshi-lib.jp/> ◆携帯電話からの蔵書検索 http://www.koshi-lib.jp/_m/



一般書

人生のやめどき	樋口 恵子
半沢直樹 アルルカンと道化師	池井戸 潤
もう、聞こえない	誉田 哲也
もっとずるいいきもの図鑑	今泉 忠明
刑事何森 孤高の相貌	丸山 正樹
SNS暴力	毎日新聞取材班



児童書

バトル・ブレイブスVS.怒りのアフリカゾウ	今泉 忠明
うんち工場で大冒険!	マルヤ・パーセラー
ママ、どっちがすき?	織田 りねん
にんじゃいぬタロー	渡辺 陽子
赤ちゃんはどうやってうまれるの? フランソワーズ・ローラン	
炎炎ノ消防隊(3)	大久保 篤



新着本

移動図書館車(ひまわりドンちゃん号)巡回

※移動図書館車の貸出し時間は約20分です。早めにお越しください。



月日	巡回地	時間	月日	巡回地	時間	月日	巡回地	時間
12月8日 (火)	スリースマイル秋桜	13:30	12月22日 (火)	南陽区公園前	13:30	1月6日 (水)	合志中央団地	13:30
	須屋市民センター	14:00		西須屋団地地区集会所前	14:00		栄市民センター[みどり館]	14:00
	上須屋学習センター	14:30		ぞうさんのはな保育園前	14:30		合生文化会館	14:30
	ふれあい館	15:00		県営住宅区5棟前駐車場	15:00		上生区禁酒記念碑前	15:00
12月9日 (水)	みずき台公民館	13:30		1月5日 (火)	堀川公民館横	15:30		
	新開区公民館	14:00	菊香園2号館		13:30			
	黒石市民センター	14:30	くぬぎ園・白鳩園		14:00			
	農研宿舍駐車場	15:00		ケアハウス菊香園	14:40			

※状況により中止・変更になる場合があります。

西合志図書館

おはなし会

とき 毎週土・日曜日 午後2時～
 ところ おはなしのへや

赤ちゃんのためのラッコちゃんおはなし会

とき 12月17日(木) 午前11時～(30分程度)
 ところ おはなしのへや

ヴィーブル図書館

おはなし会

とき 毎週土曜日 午前11時～
 ところ おはなしコーナー



年末・年始休館中の資料の返却

12月28日(月)～1月4日(月)は休館します。開館は1月5日(火)からです。年末年始の休館中は、図書・雑誌のみ各館に設置している返却ポストへ返却できます。

CDやビデオ・DVD・紙芝居は、破損のおそれがありますので必ず開館日にカウンターに返却してください。

返却ポストの場所 西合志図書館……………正面玄関左側

ヴィーブル図書館……………ヴィーブル正面玄関左側

泉ヶ丘市民センター図書館……12月29日(火)～1月3日(日)は施設休館のため返却できません。

須屋市民センター……………12月28日(月)～1月4日(月)は施設休館のため返却できません。

星空観望会 参加無料

と き 毎週土曜日
午後7時～9時
※受け付けは午後8時30分まで。

ところ 西合志図書館 天文台

※雨天・曇天の場合は中止します。来館前にホームページでご確認ください。

問い合わせ先 西合志図書館

12月の星空

冬の澄んだ夜空はとても豪華です。南の空に見える赤っぽいオリオン座のベテルギウス、青白いおおいぬ座のシリウス、やや黄色がかった、こいぬ座のプロキオンをつないだ1等星で形作る冬の大三角をまず見つけてください。さらに目が慣れてきたら、冬のダイヤモンドとよばれる冬の六角形も探してみましょう。

日の入り後の木星と土星も見頃です。月と一緒にご覧になられてはいかがでしょうか。

第1回 ビブリオトーク みんなで学ぶ国語の教科書 ～小学校編～

と き 令和3年1月23日(土)
午前10時30分～正午

ところ 西合志図書館 集会室

講師 左座美紀さん(元中学校教諭)

参加費 無料

定員 先着30人(事前申し込みが必要)

申込先 市内図書館

図書館川柳募集中

今回のお題は『プレゼント・チャレンジ』です。
たくさんの方の投稿をお待ちしています。

募集期限 令和3年2月16日(火)

投稿場所 市内図書館備え付けの投稿箱
またはカウンターまで

発表 掲示板で展示・冊子作成



マンガを読もう！観よう！！学ぼう！！



合志マンガ ミュージアムだより

館長のマンガのすゝめ (第39回)

『エチカの時間』 既刊3巻

玉井雪雄 (小学館)

(🗨️ 館長) (👤 ミュージアムスタッフ)



🔍 新型コロナ騒動で、感染防止が経済活動のどちらをとるか、究極の選択をしなければならぬ場面が増えてきましたね。

🗨️ そんな時に手がかりになるのがこの作品だ。圧倒的なジレンマに直面した時に人はどんな基準で判断を下すのか。当代最高のスペックのAIに誘導されながら、優柔不断な青年が少しずつ答えに近づいていく。倫理の難しい問題を面白くマンガ化していて驚いたよ。

🔍 with コロナの社会で私たちはどう生きるのか。ここで問われているトロッコ問題を通して考えてみるのも楽しそうですね。

▶ 第2回妖怪・忍者 イラストコンテスト

応募受付中

対象 小学生
締切 令和3年1月15日(金)

▶ 合志マンガ義塾

妖怪・忍者・漫画にまつわる
私のファミリーヒストリー

講師 犬童昭久さん(九州ルーテル学院大学)

と き 令和3年1月16日(土)
午後1時30分～3時

ところ 合志マンガミュージアム
※電話予約制、定員16人。受講には1日入場券か年間パスポートの提示が必要です。

▶ ワークショップ

4コママンガを描こう

と き 令和3年1月17日(日)
午後1時30分～3時

ところ 合志マンガミュージアム
※対象は小学生以上、電話予約制、定員16人。材料代200円が必要です。

各イベントの詳細については、当館ホームページをご覧ください。
<https://koshi-mm.com/>

終わりなき慕情と感謝を込めて
ひまわりのような元気を、いつまでも合志に

●問い合わせ先 商工振興課 農商工連携班 ☎(248) 1115
地域おこし協力隊 戸田 祐子

12月をもって、地域おこし協力隊の3年間の任期を終えることになりました。

「自然豊かなこの合志市で皆さんと大きな夢を咲かせたい」という思いから、地域おこし協力隊として合志に来て3年。とても充実した、人生の中で一番中身の濃い、長い時を過ごさせていただいた気がしています。多くの人と出会い、たくさんの方を経験させてもらいました。

はじめのころは「私たちが外から地域に入ることで、なにか波紋のように広がるものがあれば、それが地域おこしなのか」と考えながら、何をしようか模索・試行錯誤の毎日でした。

農家さんの協力で始めたのが、耕作休眠地にひまわりを咲かせる取り組みです。ひまわりは比較的育てやすく、見た目も華やかで元気が出ます。また、旧西合志町の町花でもあります。

さらに種からは、抗酸化作用がありアンチエイジング食品としても注目されている、ひまわり油が採れます。分析を依頼してみると、オレイン酸の比率が高い素晴らしい成分値も出ました。

健康都市こうしにふさわしい、ひまわりオイルで元気に年老いてもら

うと、そんな思いで商品化しました。「おいしい」という言葉と、注文してくださる人たちに支えられました。

この地だからこそ、成し遂げたこととです。ご協力いただいた皆さん、販売していただいた各店、本当に感謝の心でいっぱいです。

9月にはボランティアの皆さんのお陰で、沖野遊水地にも1万坪のひまわりが咲き揃い、たくさんの方たちが合志市を訪れてくださいました。私の卒業に見事な満開で、メールを送ってくれました。

人とのつながりがこんなにも人生を変え、自分を変えてくれるのだと、これからも出会いを大切に歩んでいくつもりです。見かけたらぜひ、声をかけてください。

今後も地域の商品を通し、生産地の背景や作り手の想いを伝える販売活動に携わって参ります。ありがとうございます。



ユーパレス弁天

アヒル風呂&みるくソフトの日

露天風呂にたくさんのアヒルを浮かべます。みるくソフトの特売日も開催。ぜひご家族でご利用ください。

- ▶とき 12月19日(土)
- ▶みるくソフト 通常250円→200円(売店コーナー)

週末限定 生ビール半額

レストランのビストロこうしんでは、週末限定で生ビールを半額で提供しています。

- ▶とき 12月末までの週末(金・土・日曜日)
- ▶生ビール 通常500円→250円(ビストロこうしん)

合志市生活応援商品券使えます

今月の休館日 12月9日(水)・10日(木)・24日(木)

温泉/午前10時~午後11時
プール/休止中
トレーニングジム/休止中
レストラン/(月~木曜日)午前11時~午後3時
(金・土・日曜日・祝日)午前11時~午後3時
午後5時~午後9時

営業時間

問い合わせ先 野々島2441-1 ☎348-2626
ホームページ http://www.u-benten.jp/



Klassino News

歳末大売出し

12月26日(土)~31日(木)
営業時間 午前9時~午後7時

新鮮な野菜やお肉・鮮魚をはじめ、辛子蓮根、手づくりの白餅など正月に欠かせない品を販売中。正月用ブリや寿司盛・刺身盛・すき焼き用お肉のご予約も承ります。29・30日は餅つき即売会も開催します。ぜひ、お越しください。

年末年始の営業時間

12月31日(木) 午前9時~午後4時
1月4日(月)初売り 午前9時~午後7時
※令和3年1月1日(金)~3日(日)店休日

合志市生活応援商品券使えます

クラッシーノ・マルシェ(営業時間 午前9時~午後7時)
定休日 12月10日(木)
パート従業員・生産者募集中です。

問い合わせ先 一般社団法人クラッシーノこうし
TEL 342-5554 FAX 342-5550
ホームページ http://www.klassino-koshi.jp



児童館 だより

行事の詳しい内容は児童館にお問い合わせください。
市ホームページに児童館だよりを掲載しています。

新型コロナウイルス感染症拡大防止のための大切なお願いとお知らせ

- ・マスクの着用をお願いします。
- ・手洗い、手指の消毒、検温、カード記入の後、遊んでください。
- ・かぜ症状の人、体調の悪い人は利用できません。
- ・学校が休校になった場合、小・中学生・高校生の利用はできません。



東児童館 ☎248-5203

開館時間／午前9時～11時30分
午後1時～4時30分
休館日／月曜日、第2日曜日、祝日

新春肥後こま(ちよんかけこま)ショー とあんもちだご汁 ～熊本の伝統こま遊びと 合志市郷土料理コラボ～

と き

令和3年1月17日(日)
午前10時～午後0時30分

対 象

市在住の小学生・中学生 15人

内 容

伝統芸能アーティスト佐藤兄弟の楽しいこままわしショーとちよんかけこまの体験。

そのあとはおいしいあんもちだご汁を食べてよい1年を過ごしましょう。

参加費

1人 100円 (当日徴収します)

申込方法

12月19日(土)午前10時～
本人または家族が児童館窓口か電話でお申し込みください。



泉ヶ丘市民センター 児童館 ☎248-3453

開館時間／午前9時～11時30分
午後1時～4時30分
休館日／月曜日、第2日曜日、祝日

絵手紙で 干支の年賀状をつくろう

と き

12月20日(日)
午前10時～11時30分

対 象

小学生以上 10人

内 容

自分の名前の一文字印が入った、オリジナル年賀状を作ります。

参加費

1人 100円 (当日徴収します)

申込方法

12月10日(木)～16日(水)
本人または家族が、児童館窓口か電話でお申し込みください。
12月17日(木)に抽選を行ない、結果を電話で連絡します。

※定員に満たない場合は、申し込み期間を過ぎても受け付けを行ないますので児童館にお問い合わせください。



西児童館(ふれあい館内) ☎242-7008

開館時間／午前9時～11時30分
午後1時～4時30分
休館日／日曜日、祝日
ランチスペースは当分の間お休みします

しめ縄リースを作ろう

と き

12月26日(土)
午前10時～正午

と ころ

ふれあい館

対 象

4歳児～中学生(幼児・小学低学年は保護者同伴)

定 員

8人

内 容

しめ縄の土台に飾りをつけてオリジナルのしめ縄を作ります。

参加費

1人 200円

申込方法

12月17日(木)午前9時～
(日曜・祝日は除く)
ふれあい館窓口または、電話でお申し込みください。(窓口で入金後、本予約となります。)

※変更などある場合は社協ホームページでお知らせします。



写真はイメージです

問: 違い探し

上・下の絵から7つ違いを探し、答えをはがきに書いて送ってください。解答者の中から8人に、図書カード500円分をプレゼント。当選者の発表は発送をもって代えます。

裏面

12月号の答え

- ① _____
- ② _____
- ③ _____
- ④ _____
- ⑤ _____
- ⑥ _____
- ⑦ _____

※違う箇所に○を付けた絵を貼っても可。

住所、氏名、年齢、電話番号
ご意見、ご感想など

8611195

合志市役所

間違い探し係



絵 佐藤峰子さん 黒石団地

11月号の答え

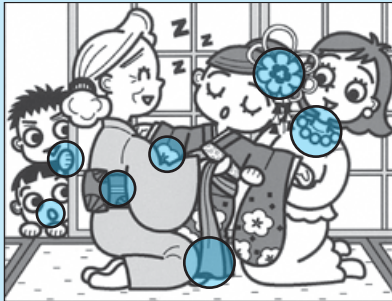

締め切り

12月28日(月) 必着

応募方法

はがきに必要事項を記入してご応募ください。

あなたの日常での小さな
幸せを教えてください

集まれ

幸せ100個

市ホームページからの応募

応募フォームで必要事項を入力してください。

ハガキでの応募

次の事項を記載して送付してください。

① 日常で幸せを感じた瞬間 ② ペンネーム(ふりがな)

※未記入の場合は匿名希望とします。

送付先 〒861-1195 合志市役所 幸せ100個係

※間違い探しと合わせて応募もできます。その場合は、間違い探し係に送付してください。

※応募いただいたものが必ず掲載されるとは限りません。ご了承ください。



応募フォーム

No.80

夜明け前の空が月に照らされ
星もきれいな空間にいやされます

ペンネーム スヤスヤ

No.79

当たり前のようで当たり前でない
心身共に健康で過ごせる今

ペンネーム 寛ちゃんのじーじさん

No.78

好きな仕事に行く朝
玄関の鍵を閉める時

ペンネーム すずこさん

No.77

今夢中になっている数独が
スイスイ解けた時

ペンネーム 桜子

お知らせカレンダー

2020 12月 ▶ 1月 2021

- 毎週土曜日 19:00~21:00 星空観望会(西合志図書館天文台) 図 20:00まで 西合志図書館延長開館 図
- 毎週日曜日 9:00~13:00 窓口証明業務実施(市役所) 市税

社会教育施設

御代志・須屋・黒石・野々島・泉ヶ丘・栄市民センター・三つの木の家





⑨ ヴィーブル・総合体育館 ⑩ 市立図書館 ⑪ ふれあい館

⑫ 老人憩の家 ⑬ マンガミュージアム

※乳幼児健診の受付時間は、対象者に別途お知らせしています。

※ふれあい館については、館内工事のため室内借用をお断りする場合があります。

市県民税第7期・国民健康保険税第7期・固定資産税第7期の納期限は12月28日(月)です。口座振替は12月25日(金)です。

6日	7日	8火	9水	10木	11金	12土
マイナンバークード 申請受取窓口開設市 9:00~12:30 要予約 市役所1階市民課 日本の伝統を知る 講座羽子板・しめ 縄づくり 図 10:30~正午 西合志図書館 休⑫⑬			1歳6カ月児健診 健 泉ヶ丘センター こころの相談 健 13:45~ 要予約 ヴィーブル	1歳6カ月児健診 健 黒石市民センター 法律・行政・心配 ごと相談 社 9:30~14:30 栄市民センターみどり館 認知症カフェ (ありがとうカフェ) 社 14:00~15:30 ふれあい館		第2回ふれあい講 座 図 11:30~12:30 ヴィーブル図書館
マイナンバークード 申請受取窓口開設市 9:00~12:30 要予約 市役所1階市民課 ワークショップ 図 13:30~15:00 要予約 マンガミュージアム ふたご座流星群特 別観望会 図 19:00~21:00 西合志図書館天文台 休⑫⑬⑭⑮⑯			司法書士による 空き家相談会 空 13:00~16:00 要予約 避難所④	4~5カ月児健診 健 黒石市民センター	4~5カ月児健診 健 泉ヶ丘市民センター	合志マンガ義塾 図 13:30~15:00 要予約 マンガミュージアム
		7~8カ月児健診 健 泉ヶ丘市民センター 法律・行政・心配 ごと相談 社 9:30~14:30 御代志市民センター	7~8カ月児健診 健 黒石市民センター			
マイナンバークード 申請受取窓口開設市 9:00~12:30 要予約 市役所1階市民課 休⑫					1/1 金 柳	2土
12月28日(月)~1月5日(火)の施設休館日は16ページを参照してください。						
3日	4日	5火	6水	7木	8金	9土
			3歳児健診 健 泉ヶ丘市民センター	3歳児健診 健 黒石市民センター	認知症カフェ (ありがとうカフェ) 社 14:00~15:30 ふれあい館	

- 消費生活センター 相談方法……電話・来庁 ☎248-5442 ところ……市役所2階 総務課内 消費生活センター
- 生活支援相談センター 相談方法……電話・来庁 ☎248-1100 ところ……ヴィーブル1階 安心サポート合志
- 女性・子どもに関する相談 相談方法……電話・来庁 ☎248-1199 ところ……ヴィーブル1階 女性・子ども支援課
- 黒石原演習場関係 総務課 総務・男女共同参画班 ☎248-1112
- 防災行政無線聞き直しダイヤル ☎248-2288 防災情報お知らせメール bousai.koshi-city@raiden.ktaiwork.jp



問い合わせ先	合志市役所 ☎248-1111(代) 〒861-1195 合志市竹迫2140	須屋支所 …… ☎345-4400 黒石市民センター …… ☎242-2321 ふれあい館 …… ☎242-7000 須屋市民センター …… ☎346-4112 野々島市民センター …… ☎242-1636 老人憩の家 …… ☎242-2030 泉ヶ丘支所(市民センター) …… ☎248-3453 栄市民センター「みどり館」 …… ☎248-0400 ユーパレス弁天 …… ☎348-2626 ヴィーブル …… ☎248-5555 三つの木の家 …… ☎248-6277 人権ふれあいセンター …… ☎248-3893 西合志総合窓口 …… ☎242-1113 御代志市民センター …… ☎242-1190 西合志図書館 …… ☎242-5555 合生文化会館 …… ☎242-3218	
	市 市民課 ☎248-1113	健 健康づくり推進課 ☎248-1173	図 合志マンガミュージアム ☎273-6766
	税 税務課 ☎248-1114	空 空き家相談ダイヤル ☎288-3731	
	図 西合志図書館 ☎242-5555	社 市社会福祉協議会 ☎242-7000	

第12回全日本少年春季軟式野球熊本県大会 合志中学校野球部が優勝



10月25日、第12回全日本少年春季軟式野球熊本県大会で合志中学校野球部が優勝しました。堅実な守備と積極的な攻撃が特徴の同野球部は、本大会初めての優勝。決勝戦では、牛深東中学校に対して、3対0で勝利し、全国大会への切符を獲得しました。

食の大切さを学ぶ 合志小学校の児童が稲刈り体験



①～⑤当日は、みんなで楽しく刈り取りました。
⑥7月に植えた苗がすくすく成長し、太陽に照らされて輝いていました。

10月27日、合志小学校の5年生の児童が稲刈りを行ないました。当日は、50人の児童が参加。地元の農家さんが指導のもと、皆で和気あいあいと刈り取りを進めました。収穫したお米は、調理実習などで使う予定です。

人の動き

※10月末現在

人口 62,953 (- 5)

世帯 25,059 (+ 8)

出生 …… 65 (+8)

死亡 …… 35 (+1)

転入 …… 141 (-19)

転出 …… 176 (+11)

※()内は前月比

市ホームページの更新情報を
ブツシユメールでお知らせ。
知りたい分野を設定できます。
バーコードからぜひご登録くだ
さい。



みだれ紙

ことは新型コロナウイルスの影響で
日常生活が一変しました。
これまで当たり前だったことが当たり
前ではなくなり、人と人との縁が大切に
と気付かされた1年でした。
話は変わり、P12に掲載している、ア
マランサスの写真ですが、穂先が色鮮や
かで、白黒だと分かりづらかったのでカ
ラーで載せています。
来年も出会いや縁を大切にし、広報こ
うしでたくさん
紹介できればと
思います。
それでは、皆
さん、来年もど
うぞよろしくお
願いします。
(井芹)

