

— 今月の表紙 —

3月28日、元気の森公園の桜も見頃となり、訪れた春に多くの人が見とれていました。

合志市長選挙 _____ 2

地域に寄り添い・地域をつなぐ

あなたの街の民生委員・児童委員 _____ 4

75歳以上の皆さんへ

10月1日から後期高齢者医療制度の
負担割合が変わります _____ 6

催しなど掲載内容が変更する場合があります。
最新情報はホームページをご確認ください。



持続可能な開発目標 (SDGs) の17の国際目標を表したアイコンを掲載することで、SDGsの達成に向けた取り組みを周知啓発し、国や県と連携しSDGs活動を推進します。



新型コロナワクチン接種情報

●問い合わせ先 市新型コロナワクチン接種コールセンター
☎321-6547



←市ホームページ



市LINE▶

追加接種(3回目接種)について

現在本市では、2回目接種終了日から原則6カ月以上経過する18歳以上の人を対象に、3回目接種の接種券をお送りしています。

接種を希望する人は、同封のチラシで予約方法などを確認してください。

※取り扱うワクチンの種類は、ファイザー社ワクチンと武田/モデルナ社ワクチンの2種類を予定していますが、接種時期などにより取り扱うワクチンの種類が限定される場合があります
※予約に関する案内などを市LINEでお知らせしていますので、事前の登録をお願いします

2回目接種後に本市へ転入した人へ

2回目のワクチン接種後に転入した人は、3回目の接種券の発行には申請が必要です。

接種を希望する人は接種券発行申請書を提出してください。様式は市ホームページまたは市新型コロナワクチン接種コールセンターで配布しています。詳しくは市ホームページを確認してください。

小児接種(5歳から11歳)について

令和4年1月21日に国で5歳から11歳までを対象とした小児向け新型コロナワクチンが薬事承認されたことを受け、市では対象者(平成22年4月2日から平成29年3月1日生まれの人)へ接種券を発送し、3月18日からワクチン接種を開始しています。

接種を希望する場合は、同封のチラシで予約方法などを確認してください。

令和4年3月以降に新たに5歳になる人には、誕生日経過後に毎月接種券を発送します。

県民広域接種センターでもワクチン接種(3回目)ができますので、早めの接種を希望する人は、ぜひ活用してください。

新型コロナワクチン 県民広域接種センター

インターネット予約受付中 熊本県

【期 間】 2月14日(月)~5月22日(日)(予定)

【会 場】 グランメッセ熊本

【対 象】 3回目の接種券をお持ちの
18歳以上の人

【ワクチン】 武田/モデルナ社製

©2010熊本県くまモン

平日
18:00~21:00

開設
時間

土・日・祝日
12:00~18:00

新型コロナウイルス感染症情報

●問い合わせ先 健康づくり推進課(ヴィーブル内) ☎248-1173

市の新型コロナウイルス感染症情報をお知らせします。令和4年3月21日現在(県公表オープンデータより)

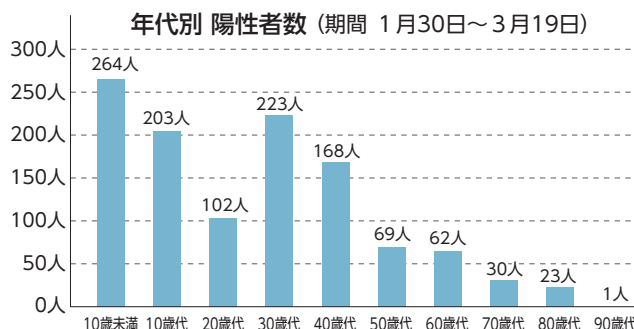
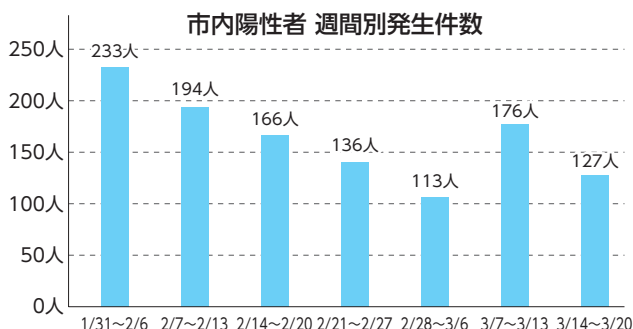

全国をはじめ本市においてもオミクロン株による新型コロナウイルスの感染者数は、減少傾向にあるものの依然として感染者が発生している状況が続いています。引き続き、正しいマスク着用(鼻と口の両方を確実に覆う)や手洗いなどの基本的な感染防止対策の徹底をお願いします。

●新型コロナウイルス感染症に関する相談 県新型コロナウイルス感染症専用窓口 ☎300-5909

地域に寄り添い、地域をつなぐ

あなたの街の民生委員・児童委員



令和元年11月22日 民生委員優良活動団体に対する厚生労働大臣表彰を受賞しました

民生委員・児童委員とは

民生委員は厚生労働大臣から委嘱された非常勤の公務員であり、地域の福祉を担う無報酬のボランティアです。児童委員を兼ねていることから『民生委員・児童委員』と呼ばれています。

本市では93人が委嘱され、子どもから高齢者までを見守り、支援を必要とする人が福祉サービスなどを適切に利用できるように日々活動しています。

また、委員のうち6人は、主任児童委員として、児童福祉に関することを専門に担当しています。

新型コロナウイルス感染拡大の影響で、本来の民生委員活動が思うように行なえなくなっています。が、住民同士が支え合い、一人一人が住み慣れた地域で安心して暮らせるよう、地域の中で活動する民生委員・児童委員の役割はますます重要になっています。

活動について動画を作成しました

民生委員・児童委員の活動をわかりやすく説明しています。ユーチューブで視聴できます。



気軽に相談してください

民生委員・児童委員には守秘義務があります。もし、困っている人や気になる人がいたら、相談してください。地域の「つなぎ役」として専門機関への相談をお手伝いします。地域の民生委員がわからない場合は、福祉課社会福祉班へ問い合わせてください。



▲沿道でのPR活動の様子

民 生委員になって、地域の幅
広い年代の人とのふれあい
がととも増えました。

朝から登校の見守りをしてい
ると、子どもたちが大きな声で
挨拶をしてくれるので、私も元
気をもらえます。

地域と関わりを持つことで、自治会活動への理解が深まり、
「自分自身も地域の一員なんだ」と感じるが増えました。
民生委員はやりがいのある活動であり、自分自身の生活も
豊かにする活動だと思っています。



市東部民生委員
児童委員協議会
まつおか ひろし
松岡 博 会長

民 生委員になってからは、地
域との関わり方が大きく変
わり、今まで全く経験すること
がなかった新たな分野を経験す
ることで、視野が広がりました。
地域の方をいろいろな所へつな
ぐ「つなぎ役」として活動して
いるなかで、気配りが少し上手になってきたと思います。

民生委員の制度ができて100年以上の歴史がありますが、
民生委員を知らない人はまだまだ多いです。
これからも、しっかりとPR活動をしていきたいと思います。



市西部民生委員
児童委員協議会
くしした はじめ
申下 一 会長

民生委員・
児童委員の
活動のひとコマ



①



②



③

- ①訪問による見守り・安否確認。『安心ほっとライン』の筒の中には、持病や緊急連絡先などの情報を記載した紙を入れて家で保管し、もしもの時、救急隊員などが迅速に対応するために役立てます
- ②子どもたちの登下校見守り
- ③問題解決に向けて研修会に参加する委員

任期は1期3年で、今年度一斉改選が行なわれます（現在の委員の任期は11月30日までです）



●問い合わせ先 福祉課 社会福祉班 ☎248-1144

窓口負担割合が2割になる人

後期高齢者医療加入者の課税所得や年金収入をもとに、世帯単位で判定します。負担割合の判定は令和3年中の所得をもとに行ない、10月からの負担割合を決定します。

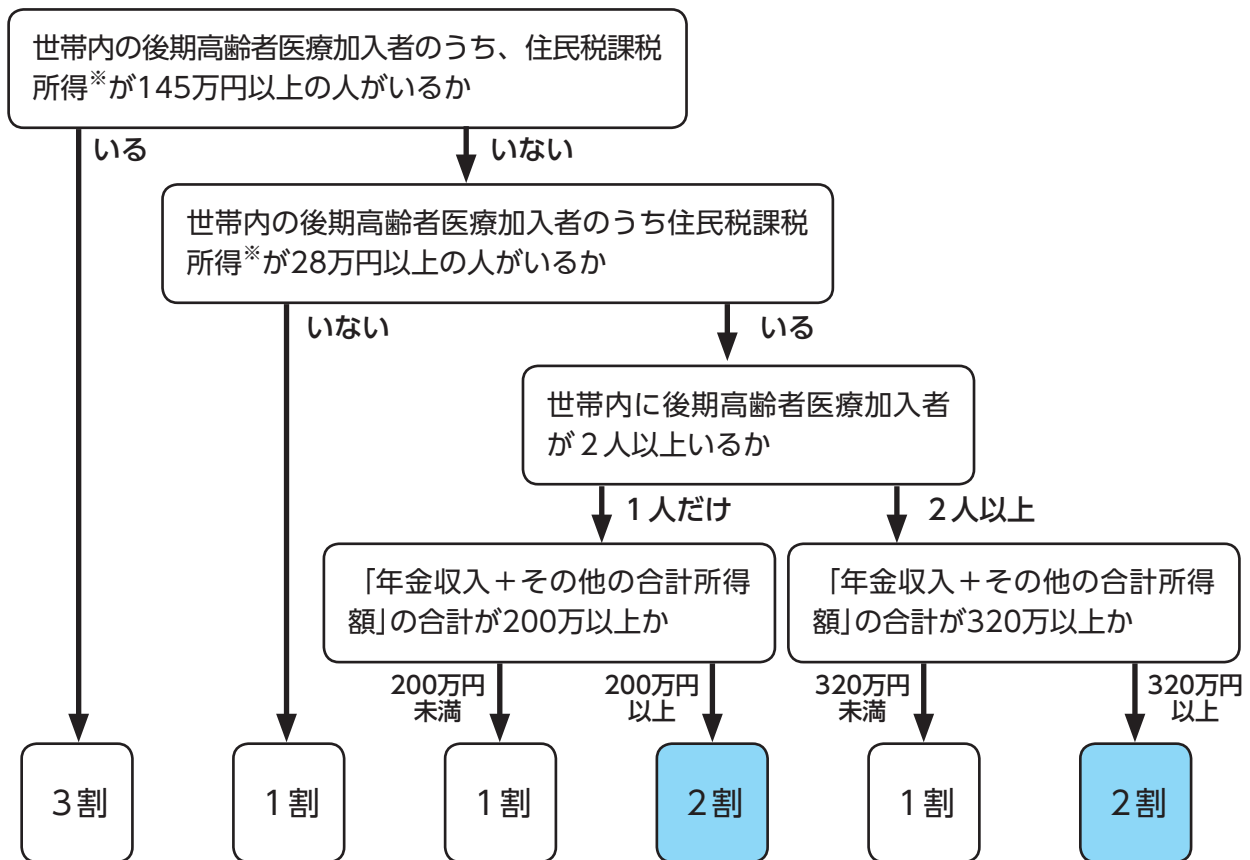

※住民税課税所得とは、前年の収入から給与所得控除や公的年金等控除、所得控除(基礎控除や社会保険料控除など)を差し引いた金額です。

窓口負担割合が2割になる人には負担を抑える配慮措置があります

10月1日から令和7年9月30日まで、2割負担の人については、1カ月の外来医療の窓口負担割合の引き上げに伴う負担増加額を3,000円までに抑えます。

※入院の際の医療費は対象外です

配慮措置の適用で払い戻しとなる場合、高額療養費として登録されている口座へ後日払い戻しがあります。高額療養費をすでに登録している人は改めて手続きをする必要はありません。2割負担になる人で、高額療養費の口座登録をしていない人には、9月頃に県後期高齢者医療広域連合から申請書が送付されるので、口座の登録をお願いします。

ご注意ください

- ・市や厚生労働省などが、電話や訪問で口座情報の登録をお願いすることや、ATMの操作をお願いすることは絶対にありません。
- ・不審な電話があったときは、警察相談専用電話(#9110)または消費者ホットライン(188)にお問い合わせください。※通話料は利用者負担です

10月1日から後期高齢者医療制度の負担割合が変わります

●問い合わせ先 保険年金課 ☎248-1275

3 すべての人に
健康と福祉を



一定以上の所得がある人の窓口負担割合が変わります

後期高齢者医療では、これまで、かかった医療費の1割または3割を医療機関の窓口で支払いしていました。

10月1日から、これまでの窓口負担割合が1割の一般所得者のうち、一定以上の所得がある人は、窓口負担割合が2割になります。

これは、後期高齢者の医療費のうち、窓口負担を除いて約4割は現役世代が負担しており、今後医療費の増大が見込まれる中、現役世代の負担を抑え、国民皆保険制度を未来につなぐための見直しです。

▼現在の負担割合(9月30日まで)

区分	窓口の負担割合
現役並み所得者	3割
一般所得者	1割
低所得者 (住民税非課税世帯)	1割



▼10月1日からの負担割合

区分	窓口の負担割合
現役並み所得者	3割
要件を満たす人	2割
一般所得者	1割
低所得者 (住民税非課税世帯)	1割

令和4年度は、後期高齢者医療被保険者証を2回送付します

毎年7月に新しい被保険者証を送付していますが、今年度は負担割合変更に伴い、すべての被保険者が8月から9月までの有効期限の被保険者証になります。その後、9月中に10月からの新しい被保険者証をすべての被保険者に送付します。

例年

7月

1年間の被保険者証を送付



令和4年度

7月

2カ月間(8月～9月)の被保険者証を送付

9月

10カ月間(10月～令和5年7月)の被保険者証を送付

税金は納期内に納めましょう

●問い合わせ先 税務課 ☎(248)1114

市民の皆さんが納める市税は、安全で快適な生活を送るために欠かせない市の貴重な財源です。納付は左記の金融機関のほか、コンビニエンスストアでもできます。

税金は必ず納期内に納めましょう。

市税の納付は口座振替が便利

口座振替の手続きを行なうと、金融機関などへ納付に行く必要もなく、納め忘れの心配もありません。年度途中の申し込みもできます。

▼口座振替や納付ができる金融機関

菊池地域農業協同組合・肥後銀行・熊本銀行・熊本信用金庫・熊本第一信用金庫・熊本中央信用金庫・熊本県信用組合・ゆうちょ銀行

▼手続きに必要なもの

- ・預金通帳(口座番号確認のため)
- ・金融機関届出印
- ・納税通知書(納税義務者確認のため)

▼受付場所

税務課、西合志総合窓口(御代志市民センター)、泉ヶ丘支所、須屋支所、右記の市内金融機関

▼令和4年度 市税の納期限と口座振替日

	軽自動車税	市県民税・固定資産税・国民健康保険税	口座振替日	口座振替依頼書提出期限	
全期	5月31日(火)			4月28日(木)	
第1期	/	6月30日(木)	左記と同じ	5月31日(火)	
第2期		8月1日(月)		6月30日(木)	
第3期		8月31日(水)		7月29日(金)	
第4期		9月30日(金)		8月31日(水)	
第5期		10月31日(月)		9月30日(金)	
第6期		11月30日(水)		10月31日(月)	
第7期		12月28日(水)		12月26日(月)	11月30日(水)
第8期		1月31日(火)		左記と同じ	12月28日(水)

※ゆうちょ銀行の口座振替依頼書提出は、上記の提出期限よりさらに1カ月前までです

日曜開庁でも納付できます

▼とき

毎週日曜日 午前9時～午後1時

▼ところ 税務課

市税などを滞納すると、延滞金の加算や財産の差し押さえが行なわれることとなります。何らかの理由で納期内納付が困難な場合はご相談ください。

令和4年度軽自動車税(種別割)の減免申請

申請により1台に限り軽自動車税の減免を受けられます。

▼対象

- ・障害者手帳をお持ちの人が所有する軽自動車など
- ・身体障害者がいる人または18歳未満の身体障害者手帳をお持ちの人と同一生計の家族などが所有し、通院、通学などに使う軽自動車など
- ・障がい程度により該当にならない場合があります
- ※普通自動車税の減免を受ける人は軽自動車税の減免を受けられません

▼申請期限

納税通知書が届いてから5月24日(火)(平日のみ)

※納税通知書は5月初旬に郵送します
※申請期間外は受け付けできません

▼必要書類等

- ①納税通知書(納付せずにお持ちください)
 - ②身体障害者手帳、戦傷病者手帳、療育手帳、精神障害者保健福祉手帳のいずれか
 - ③運転者の運転免許証
 - ④自動車検査証(車検証)
 - ⑤所有者のマイナンバーが分かるもの
 - ⑥運転者が障がい者本人以外の場合はその他添付書類
- ※詳しくは市ホームページで確認してください

▼受付場所

税務課



固定資産税課税台帳を縦覧・閲覧できます

縦覧 納税者が市内の土地・家屋の価格を確認できます。

※縦覧期限 6月30日(木)(平日のみ)

▼閲覧 納税者などが自己資産の内容を確認できます。(通年)

▼手数料 無料

▼必要なもの 資格者であると確認できるもの(運転免許証・マイナンバーカード・保険証・賃貸借契約書・売買契約書など)

▼受付場所 税務課

▼縦覧・閲覧ができる人

資格者	縦覧	閲覧
納税者	○	○
免税点未満※により課税が発生しない人	×	○
納税者の同居の親族	○	○
別居の親族(委任状が必要)	○	○
納税管理人	○	○
借地人・借家人	×	○ 当該権利の目的である土地・家屋に限る
1月1日以降の新所有者	×	○

※同一市町村に有する土地・家屋・償却資産の課税標準額が一定の額に満たない(土地30万円未満、家屋20万円未満、償却資産150万円未満)こと

運動で健康づくりに取り組みませんか

ユーパレス弁天プール・トレーニングジム 利用券補助

●問い合わせ先 健康づくり推進課 (ヴァイブル内) ☎(248)1173



ユーパレス弁天を利用して健康づくりを始めませんか。ユーパレス弁天のプールまたはトレーニングジムを利用できる補助券を交付します。1回につき200円を補助します。

▼対象

次のすべてを満たす人

- ・国民健康保険または後期高齢者医療制度に加入している人
- ・本年度中に満40歳以上になる人
- ・保険税(保険料)の滞納がない世帯の人

・国民健康保険加入者の場合、令和3年度中に特定健診(人間ドックを含む)を受診した人

※国民健康保険・後期高齢者医療制度の保健事業の一環であるため社会保険に加入している人は対象外です

▼交付枚数・募集人数

- ①国民健康保険加入者(1人50枚)
- ・先着300人(受け付け中)
- ②後期高齢者医療制度加入者(1人50枚)
- ・先着100人(受け付け中)

▼申込場所

健康づくり推進課(ヴァイブル内)

▼持ってくるもの

保険証



市国民健康保険・後期高齢者医療保険加入の人へ

令和4年度人間ドック受診費用を補助します

●問い合わせ先 健康づくり推進課 (ヴァイブル内) ☎(248)1173



人間ドック受診費用の一部を補助します。健診受診は健康づくりの第一歩です。早期発見・早期治療のため、定期的に受診しましょう。

▼対象(いずれも先着順)

- ①国民健康保険加入者(900人)
- ・令和4年4月1日時点および受診日において国民健康保険に加入している人
- ・本年度中に満40歳以上になる人
- ・国民健康保険税の滞納がない世帯の人

・特定健診(集団健診・個別健診)を受けない人

②後期高齢者医療制度加入者(140人)

- ・受診日時点で、後期高齢者医療制度に加入している人
- ・後期高齢者医療保険料の滞納がない人

・後期高齢者健診(集団健診・個別健診)を受けない人

▼補助の内容

人間ドック検診料金の7割以内で、上限25,000円

▼申込期間

5月17日(火)～6月10日(金)

※期間を過ぎた場合は受け付けできません

せん

▼申込場所

健康づくり推進課(ヴァイブル内)、西合志総合窓口(御代志市民センター)、泉ヶ丘支所、須屋支所

▼持ってくるもの

保険証

※コース内容・料金表、人間ドック補助金申請書などは5月10日(火)以降に各申込窓口に配置します

▼注意事項

- ・受診日前に国民健康保険の資格を喪失(社会保険への加入など)した人には補助ができません。
- ・特定健診・後期高齢者健診との二重受診などで補助対象に該当しないことが判明した場合は、全額受診者負担となります。

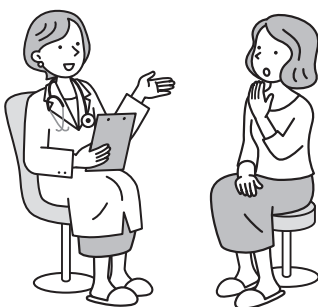

小規模工事等契約希望者登録申請を受け付けます

●問い合わせ先 管財課 契約管財班 ☎(248)1040



小規模工事登録制度は、市が発注する小規模工事など(維持工事、修繕などの実施金額が50万円以下で内容が軽易なもの)の受注希望者をあらかじめ登録し、発注の際には優先的に業者選定の対象とする制度です。

※今回は、令和4年度、5年度分の登録申請になりますので、前回登録した事業所も登録申請が必要です

▼登録条件

①市内に本社の法人登記がある法人事業所

②市内に住民登録がある代表者が経営する個人事業所

※①②の場合でも、次のいずれかに該当する場合は登録できません

- ・市内に主たる事業所または住所を有しないもの
- ・成年被後見人、被保佐人または破産者で復権を得ていないもの
- ・市競争入札参加資格者名簿に登録しているもの
- ・登録業種に係る契約を履行するために必要な資格、免許を有しないもの
- ・市税など滞納しているもの

▼申請書類

・登録申請書(管財課にあります。市ホームページからもダウンロードできます)

・登録希望業種を履行するために必要な資格、免許などを証明する書類の写し

・商業登記簿謄本の写し(法人の場合)

・印鑑証明書(法人の場合)

・住民票(個人の場合)

・完納証明書(市税などに係る未納がない証明書)

▼提出方法

・管財課に随時持ち込み

午前8時30分～午後5時

土日祝日を除く

・郵送で随時提出

〒861-1195

合志市竹迫2140

合志市役所 管財課

契約管財班 宛



▲市ホームページ

運転免許自主返納と返納後の支援制度

●問い合わせ先 交通防災課 ☎(248)1555



運転免許は、自主返納ができます。返納した人には、申請による支援制度があります。

▼運転免許自主返納

▼申請場所

警察署・運転免許センター

▼必要なもの 申請者本人の有効な免許証

▼運転経歴証明書

本人の意思で運転免許を自主返納した日から過去5年間の運転経歴について証明します。各支援制度を利用する際に必要な場合があります。

▼対象

免許自主返納後5年以内の人

▼申請場所

警察署・運転免許センター

▼必要なもの

- ・申請による運転免許の取消通知書
- ・証明写真(縦3cm×横2.4cm)
- ※運転免許センターの場合は不要
- ・手数料1、100円

▼問い合わせ先

熊本北合志警察署 交通第一課

☎(341)0110

市の支援制度

市コミュニティバス回数券の交付

運転免許自主返納者に市コミュニティバスの回数券を交付します。

▼対象

市の住民基本台帳に記載されている満65歳以上の人で、平成31年4月1日以降に運転免許証を自主返納し、運転免許の取消通知書または運転経歴証明書の交付を受けた人

※市税を滞納している人は対象になりません

▼申請窓口

交通防災課、西合志総合窓口(御代志市民センター)、泉ヶ丘支所、須屋支所

▼必要なもの

- ・市高齢者運転免許自主返納支援事業申請書
- ※市ホームページからダウンロードまたは申請窓口にあります
- ・申請による運転免許の取消通知書もしくは運転経歴証明書
- ※運転免許取消通知書を提示する場合は写真付きの身分証明書が必要です
- ※回数券は審査後郵送します

この他にも一般路線バス、電車の運賃の割引や補聴器の購入費が割引になるなどの支援制度もあります。詳しくは、県のホームページに掲載されていますのでご覧ください。



▲県ホームページ

▲市ホームページ

見かけたら思いやりのある行動を

ヘルプマークを交付しています

●問い合わせ先 福祉課 障がい福祉班 ☎(248)1144 FAX(248)1196



ヘルプマークとは、外見からは分からなくても援助や配慮を必要としている人が、周囲の人に配慮を必要としていることを知らせることで、援助を得やすくなるよう作成されたマークです。マークの交付を希望する人は、ヘルプマーク申込書を提出してください。ヘルプマークの交付は無料です。

▼ヘルプマーク交付場所

福祉課、県庁健康福祉政策課、菊池保健所



▲ヘルプマーク



▲市ホームページ

なお、県が独自に作成しているヘルプカードについては無料(申請不要)で配布しています。

ヘルプカードは、カード裏面に本人に必要な支援内容や緊急連絡先などを記載し、緊急時に周囲の人に伝えるためのものです。

▼ヘルプカード配布場所

福祉課、西合志総合窓口(御代志市民センター)、須屋支所、泉ヶ丘支所、県庁健康福祉政策課、菊池保健所、福祉総合相談所



ヘルプマーク・ヘルプカードを見かけたら

ヘルプマークやヘルプカードを持っている人が困っているところを見かけたら「何かお困りですか」と声をかけます。思いやりのある行動をお願いします。

他にもさまざまなマーク・サインがあります

※市での交付はしていません

・ハートプラスマーク
身体内部に障がいがある人を示します。



・耳マーク
聞こえが不自由なことを表すと同時に、聞こえない人・聞こえにくい人への配慮を表すマークです。



・オストメイト
人工肛門・人工膀胱を造設している人のための設備があることを表しています。



・白杖SOSシグナル
白杖を頭上50cm程度に掲げて、SOSのシグナルを示している人を見かけたら、進んで声をかけて支援しようという普及啓発シンボルマークです。



こんにちは

こちら消費生活センターです

●問い合わせ先 市消費生活センター(総務課内) ☎248-5442
相談受付時間 平日 午前10時~午後4時



脱毛エステ契約のトラブルが増えています

相談事例1

娘が昨年2月に脱毛エステの契約をしていた。期間は1年で契約金額の約30万円を個別クレジットで支払った。コロナの影響で施術をほとんど受けることができなくなったため、昨日、中途解約したいと申し出たが、契約期間を過ぎていたので応じることはできないと言われた。施術をほとんど受けていないが分割代金は支払わなければならないのは納得いかない。(40代 女性)

相談事例1の解説

期間が過ぎると中途解約は適用されませんが、コロナ禍で店舗が閉鎖していたなどの理由や契約書面の不備、契約勧誘に問題があれば、期間延長や取消の主張ができる場合があります。

相談事例2

ネット広告に16カ月間脱毛エステが無料で出来るとあったので、説明を聞きに行った。いろいろ説明をされ、契約をするまで帰してもらえない雰囲気ではなかったため、4年間の脱毛エステ34万円のクレジット契約をしてしまった。契約をしまったことを後悔している。クーリング・オフをしたいが電話だけでよい。(20代 男性)

相談事例2の解説

クーリング・オフは、販売店とクレジット会社の両方にはがきで通知します。はがきは郵送する前に両面をコピーしましょう。また、簡易書留または特定記録郵便など記録の残る方法で送付しましょう。電話でクーリング・オフが了承されてもはがきを出すようにしてください。

アドバイス

・脱毛エステの長期期間に渡る契約は解約条件をよく確認しておきましょう。○年間通い放題コースを勧められても、○年間“という施術期間だけを鵜呑みにせず、必ず有償期間・回数を契約書面で確認し、いつまで通ったら中途解約ができなくなるか確認しましょう。

・分割払いの場合は支払期間・回数もよく確認しましょう。分割払いの期間と施術にかかる標準的期間や契約期間が必ずしも一致せず、施術が終わった後や契約終了後も支払いが続く場合があります。『通い放題』と広告や説明された期間と実際の契約内容が違うというトラブルが増えています。

困ったことがあったときは早めに消費生活センターにご相談ください。



市消費生活センターホームページ

環 境 通 信



●問い合わせ先 環境衛生課 ☎248-1202



犬の登録・狂犬病予防集合注射

犬の登録と、年に1回の狂犬病予防注射は法律で義務付けられています。犬の登録をしていない人は注射会場でも登録できます。登録済みの人は通知はがきを注射会場へお持ちください。犬の死亡・飼い主の変更・住所変更など、登録内容に変更がある場合は環境衛生課まで連絡してください。

	登録料	注射料	注射済票交付料	合計
登録済の犬		2,800円	500円	3,300円
未登録の犬	3,000円	2,800円	500円	6,300円



※受付時は混雑します。なるべくおつりがないようにご協力をお願いします

実施日	時 間	会 場	実施日	時 間	会 場
5月9日 (月)	9:30~ 9:50	上生川クリーンセンター蘇水苑	5月16日 (月)	9:30~ 9:40	日向集会所
	10:10~10:20	本村区構造改造センター		10:10~10:30	上古閑公民館
	10:40~11:10	野々島市民センター		13:30~14:00	上庄公民館
	13:30~14:00	合生文化会館		14:30~14:50	栄体育館
5月11日 (水)	9:30~ 9:50	橋ノ元街区公園	5月17日 (火)	9:30~10:20	杉並台中央公園
	10:10~10:40	上須屋学習センター		10:40~11:30	永江ふれあいセンター
	13:30~14:30	須屋市民センター		13:30~14:00	すずかけ公園
5月12日 (木)	9:30~10:20	御代志市民センター		14:20~14:50	泉ヶ丘中央公園
	13:30~14:30	黒石市民センター	5月18日 (水)	9:30~ 9:40	三つの木の家
	14:40~14:50	東須屋公民館		10:10~10:40	黒石原コミュニティセンター
5月14日 (土)	9:00~ 9:50	須屋市民センター		13:30~14:00	栄市民センター「みどり館」
	10:10~10:40	妙泉寺体育館		14:30~15:20	泉ヶ丘市民センター
	11:10~11:40	黒石市民センター	5月21日 (土)	9:00~ 9:30	JA菊池 合志中央支所北側
	13:30~14:20	御代志市民センター		10:00~11:00	泉ヶ丘市民センター
	14:50~15:10	合生文化会館			



お知らせ

生活にお困りの人へ
生活福祉資金の借り入れ申し込みを受け付けています

新型コロナウイルス感染症の影響により、休業や失業などで一時的に収入が減少した世帯を対象として、生活福祉資金(特例貸付)の緊急小口資金と総合支援資金の借り入れ申し込みを受け付けています。詳しくは、市社会福祉協議会までお問い合わせください。



- ① 緊急小口資金
 - ・貸付上限額 20万円以内
 - ・償還期限 2年以内
 - ② 総合支援資金
 - ・貸付上限額(原則3カ月以内)
 - 単身世帯 月15万円以内
 - 2人以上世帯 月20万円以内
 - ・償還期限 10年以内
- ▼ 据置期間 1年以内
▼ 申込期限 6月30日(木)
- ④ 市社会福祉協議会
☎ (242) 7000

国民年金保険料の月額が変わります

令和4年度の保険料は月額16、590円です(前年度より20円引き下げ)。
毎月の保険料は、日本年金機構から4月上旬に送られてくる1年分の納付書で翌月の末日までに納めます。

なお、保険料は2年を過ぎると納められなくなりますので注意してください。
⑤ 熊本西年金事務所
☎ (355) 3261

国民年金 学生納付特例制度

20歳以上の学生で、本人の所得が一定額以下の場合、国民年金保険料の納付が猶予される学生納付特例制度があります。

学生納付特例の承認期間は、4月から翌年3月までの1年間です。次の年度も在学予定である場合、4月上旬に日本年金機構から送られる申請書に必要事項を記入し、返送してください。申請を忘れた場合も申請日の2年1カ月前ま

でさかのぼって申請できます。申請を行わず、保険料を未納のままにしておくと、万一の病気や怪我で障がいが出た場合に、障害基礎年金を受けることができなくなりま

す。
なお、承認された期間は老齢基礎年金を受け取るために必要な期間に算入されませんが、年金額には反映されません。就職などで収入が得られるようになった場合は、将来受け取る年金を増額するため、10年以内であれば保険料を納めることができる追納制度もあります。詳しくはお尋ねください。

▼ 手続きに必要なもの
・有効期限記載の学生証(コピー可)または在学証明書(原本)
・年金手帳や基礎年金番号通知書、またはマイナンバーが確認できる書類

▼ 申し込み先
保険年金課、西合志総合窓口(御代志市民センター)、泉ヶ丘支所、須屋支所
⑤ 熊本西年金事務所
☎ (355) 3261

消費税の適格請求書等保存方式(インボイス制度)の説明会を行います

消費税の仕入税額控除の方式として、適格請求書等保存方式(インボイス制度)が令和5年10月1日から導入されることに伴い、令和3年10月1日から適格請求書発行事業者の登録申請の受け付けが開始されました。

適格請求書等保存方式とは、買い手が仕入れに係る消費税額について仕入税額控除の適用を受けるために、原則として、売り手の事業者から交付を受けた『適格請求書(インボイス)』などの保存を必要とする制度です。
税務署で制度についての説明会を次のとおり開催します。

- ▼ とき・申込期限
 - ・5月11日(水)午後1時30分～3時開催(申し込みは4月28日午後5時まで)
- ▼ ところ
 - 菊池税務署1階会議室(菊池市限府874-1)
- ▼ 参加費 無料(予約制)

▼ 申込方法 電話
④ 菊池税務署

☎ 0968(25)2121
※自動音声案内に従い②を選択してください
なお、適格請求書等保存方式および軽減税率制度に関する一般的な相談は、専用ダイヤル ☎ 0120(205)553で受け付けています

都市計画道路「中九州横断道路 大津熊本線」都市計画の素案説明会

令和2年1月に都市計画決定した中九州横断道路大津熊本線について、合志市から熊本市間の都市計画の変更にあたり、素案の説明会を次のとおり開催します。

- ① 4月23日(土) 午後7時～
市総合センター「ヴィーブル」文化会館
 - ② 4月27日(水) 午後7時～
御代志市民センター講堂
- ※①②の説明は同じ内容です
※詳しくは、県ホームページを
ご覧ください
④ 県土木部都市計画課
☎ (333) 2524



恵楓園歴史資料館がオープンします

”人をつなぐ歴史をつなぐ“をテーマに、本格的な『恵楓園歴史資料館』が5月13日(金)に開館します。

園所蔵の貴重な史料を展示するとともに、音や写真・映像を駆使しながら、当事者たちが多くのメッセージを届けます。ぜひ来場し、入所者たちの熱い思い、心からの願いを込めたバトンを受け取ってください。そして後世に伝えてください。

▼開館時間 午前9時30分～午後4時30分
▼休館日 日・月曜日、年末年始

※月曜日が祝日の場合は開館し、翌日が休館となります
▼ところ 菊池恵楓園内(栄3796)

▼入場料 無料
⑥ 菊池恵楓園
☎(248)1131

みつかる・つながる・ひろがる菊池地方4Hクラブ

菊池地方4Hクラブ(農業青年クラブ)は、年齢を問わず就

農後間もない農業者が集まり、我が家の農業経営改善や栽培技術力向上のため学ぶ場です。クラブ員の年齢層は10代～40代と幅広く、生産する品目も多様です。

主な活動は、経営改善活動、先進地視察、他地域のクラブ員との交流、東京で開催される全国青年農業者会議などで、必要な知識や技術、仲間を広げ、計画性や課題解決能力を身につけていけるクラブです。興味のある人は連絡してください。

⑥ 県北広域本部
農業普及・振興課
☎0968(25)4205

くまもとの地下水を育む募金箱のご案内

公益財団法人くまもと地下水財団では熊本地域の宝である地下水を守るため、さまざまな活動を行なっています。その財源を広く募ることを目的に、各市町村役場などに募金箱を設置しています。集まった募金は、森の保全や冬場の水田への水張りなどさまざまな地下水保全事業に活用し

ています。

住民の皆さんの行動が、未来の地下水につながります。かけがえない熊本の地下水を未来に残すため、皆さんのご支援、ご協力をお願いいたします。

▼募金箱設置場所
・ヴィーブル
・御代志市民センター

⑥ 公益財団法人くまもと地下水財団
☎(227)6678



令和4年度交通安全協会 永年無事故運転者表彰

ことしも秋の全国交通安全運動に合わせて永年無事故運転者の表彰が行なわれます。次のすべての条件を満たし、表彰を希望する人は、ぜひお申し込みください。

▼条件

- ①免許証住所が熊本北合志警察管内で交通安全協会員であること
- ②令和4年6月30日現在、運

くまもと地下水財団ホームページ



転免許(原付を含む)を取得して、10年、20年、30年、40年を経過し、その間に交通事故を起こしたり、交通法令に違反して行政・刑事処分(免許停止罰金など)を受けたたりしていないこと

③令和4年6月30日からさかのぼって、過去3年間交通違反(違反点数3点以内の軽微な違反を含む)がないこと

▼持ってくるもの

印鑑、運転免許証

▼申込期限

市役所 5月18日(水)

・熊本北合志地区交通安全協会(熊本市北区飛田4丁目10-19熊本北合志警察署内) 5月20日(金)

⑥ 交通安全課

☎(248)1555
熊本北合志地区交通安全協会 事務局
☎(247)6222

親子の絆づくりプログラム『赤ちゃんがきた!』

初めての赤ちゃんを育てている母親のための仲間・絆づくりと学びの講座を開催します。
▼とき 5月13日(金)、20日(金)、

27日(金)、6月3日(金) 午前10時～正午

▼ところ ふれあい館

▼対象 市内在住で令和3年12月～令和4年3月生まれの第1子を持つ親のうち、4回の講座を受講できる人(赤ちゃんと一緒に参加できます)

▼定員 先着12名

▼参加費 無料(別途テキスト代1,100円)

▼受付期限 5月9日(月)

⑥ 市社会福祉協議会
子ども支援センター
☎(242)7008

ひとりで悩んでいませんか

子どもの叱り方がわからない、離婚して自立したい、パートナーからの暴力で困っているなどあれば、一緒により良い解決方法を探していきましょう。秘密は厳守します。



と き 午前8時30分～午後5時15分(土日、祝日を除く)
相談先 女性・子ども支援課(ヴィーブル内)
☎248-1199



職業訓練コースのご案内

職業訓練は、求職者が職業訓練によるスキルアップを通じて、早期就職を実現するために、国が支援する制度です。受講料は無料ですが、教科書代などが必要で、一定の条件を満たすと、雇用保険などを受給しながら職業訓練を受けることができます。

近日中に実施予定のハローワーク菊池管内の職業訓練

▼ところ ポリテクセンター熊本(須屋250513)

▼訓練科目 ものづくりスタート訓練(溶接加工科、電気設備サービ斯科、生産ライ

ンメンテナンス科、住宅リフォーム科、ビル設備サービ斯科)

▼募集期限 4月25日(月)

▼訓練実施期間 6月7日(火)～12月23日(金) 詳しくはお尋ねください。

問 ハローワーク菊池

訓練担当

☎ 0968(24)8625

養成講座を受講して **ファミリーサポート協力会員になりませんか**

ファミリーサポートセンターでは次の会員を募集しています。

ぜひこの機会に養成講座を受講して、市の子育て応援団になりませんか。

- ・協力会員 自宅で子どもを預かり、子育ての手助けをする人。
 - ・両方会員 子育て中で子どもを預かってもらうこともあるが、時間があるときは預かりもする人。
- 協力会員になるためには、養成講座を24時間以上受講する必要があります。

▶と き 下表のとおり ※10/18 (火)、10/21 (金)、11/22 (火)は動画視聴となります

▶ところ ふれあい館

▶持ってくるもの 筆記用具 6/28 (火)・11/29 (火)のみ 証明写真2枚

※受講料は無料です。託児についてはお問い合わせください

※講師や日程については変更になる場合があります

公開 …公開講座は一般の人も参加できます(要予約)

▶申し込み・問い合わせ先

市社会福祉協議会

ファミリーサポートセンター

☎ 242-7008

講座①	講座②	内容	講師
5月10日(火) 午前10時～正午	10月14日(金) 午前10時～正午	1. 保育の心	こども支援センター 保育士
5月17日(火) 午前9時30分～正午	10月18日(火) 午前9時30分～正午	2. 小児看護の基礎知識 公開	いけざわこどもクリニック 看護師長 池澤 千恵子さん
5月24日(火) 午前9時30分～正午	10月21日(金) 午前9時30分～正午	3. 子どもの心の発達過程 保育者の関わりとその問題 公開	保健師 渡邊 明子さん
5月31日(火) 午前10時～正午	11月22日(火) 午前10時～正午	4. 子どもの栄養と食生活	管理栄養士 鶴 節子さん
6月5日(日) 午前9時30分～正午	11月6日(日) 午前9時30分～正午	5. 子どもの身体の発育と病気 公開	熊本再春医療センター 小児科医 島津 智之さん
6月7日(火) 午前9時30分～正午	11月1日(火) 午前9時30分～正午	6. 子どもの日常の関わり 子どものあそび	こども支援センター 保育士
6月14日(火) 午前9時30分～正午	11月8日(火) 午前9時30分～正午	7. 保育看護	こども支援センター 看護師
6月17日(金) 午前9時30分～正午	10月25日(火) 午前9時30分～正午	8. 救急法リスクマネジメント	菊池広域連合西消防署 救急隊 ファミリーサポートセンター担当
6月21日(火) 午前9時30分～正午	11月11日(金) 午前9時30分～正午	9. 気になる子どもとの 関わり方 公開	熊本県北部発達障がい者支援センター わっふる 藤森 洋子さん
6月24日(金) 午前10時～正午	11月25日(金) 午前10時～正午	10. 児童虐待と社会的養護	合志市役所 女性・子ども支援課
6月28日(火) 午前10時～正午	11月29日(火) 午前10時～正午	11. 事業を円滑に進めるために	ファミリーサポートセンター担当

自衛官募集

詳しくは自衛官募集ホームページをご覧ください

④⑤自衛隊熊本地方協力本部 菊池分駐所

☎0968-24-2772



募集種目	受付期間	試験日	合格発表	資格
幹部候補生	①3月1日(火) ~4月14日(木) ②3月1日(火) ~6月16日(木) (飛行要員を除く)	①1次 4月23日(土)・24日(日) 2次 5月27日(金) ~6月 2日(木) 3次 (海) 6月23日(木)~27日(月) (空) 7月16日(土)~8月4日(木)	①1次 5月20日(金) 2次 海・空飛行要員のみ (海) 6月16日(木) (空) 6月20日(月) 最終 (陸) 7月 8日(金) (海) 7月15日(金) (空) 8月26日(金)	大卒程度 22歳以上26歳未満 の人(20歳以上22歳 未満の人は大卒(見込 含)、修士課程修了者 など(見込含)は28歳 未満の人 院卒程度 20歳以上28歳未満 の人で、修士課程修 了者など(見込含)
		①1次 4月23日(土) 2次 5月27日(金) ~6月 2日(木) ②1次 6月25日(土) 2次 8月 1日(月)~ 7日(日)	①1次 5月20日(金) 最終 (陸) 7月 8日(金) (海) 7月15日(金) (空) 7月15日(金) ②1次 7月22日(金) 最終 9月22日(木)	専門の大卒(見込含) 20歳以上30歳未満 の人(薬剤科は20歳 以上28歳未満の人)
医科・ 歯科幹部	2月1日(火) ~6月10日(金)	6月24日(金)	7月29日(金)	医師・歯科医師の免 許取得者
技術海上幹部 技術航空幹部	3月1日(火) ~5月20日(金)	6月20日(月)	7月29日(金)	大卒以上の人で、応募資格に定められた学部・専門学科等を卒業後、2年以上の業務経験のある人
技術海曹 技術空曹		6月17日(金)		20歳以上の人で国家免許資格取得者など

警察署だより

問い合わせ先 熊本北合志警察署 ☎341-0110

4月は入学、新学期のシーズンです。ドライバーが通学路付近を通る際には、子どもの飛び出しに注意して安全運転をお願いします。



▼令和4年度警察職員採用試験日程(警察官A・警察行政)を発表しました

試験区分	警察官A(男性・女性)	警察行政
採用予定人員(程度)	男性 34人・女性 10人	6人
試験案内・受験申込書配布	4月上旬	4月上旬
受付期間	4月21日(木)~5月13日(金)	4月21日(木)~5月8日(日)
第1次試験	試験日	7月10日(日)
	試験内容	教養・論文
	合格発表	7月中旬
受験資格	次のいずれにも該当する人 ・32歳までの人(平成2年4月2日以降に生まれた人) ・学校教育法による大学(短期大学を除く)を卒業または令和5年3月末までに卒業見込みの人(人事委員会が同等の資格があると認める人を含む)	次のいずれかに該当する人 ・22歳~35歳の人(昭和62年4月2日~平成13年4月1日生) ・22歳未満の人(平成13年4月2日以降に生まれた人)で、学校教育法による大学(短期大学を除く)を卒業または令和5年3月末までに卒業見込みの人(人事委員会が同等の資格があると認める人を含む)

※原則インターネットによる申し込みになります。郵送による申し込みの場合は、試験区分によって申込締切日が早まる場合があります※第2次試験以降の日程の詳細などは、県警察ホームページをご覧ください

犯罪発生状況 (2月集計)

区分	2月中	累計
北合志署管内	25	54
うち合志市	8	19
主な発生犯罪	万引き、自転車盗など	

交通事故状況 (2月集計)

区分	北合志署管内		うち合志市	
	2月中	累計	2月中	累計
発生件数	20	53	7	14
死者数	0	0	0	0
負傷者数	30	70	8	16

春の全国交通安全運動について

実施期間

4月6日(水)~15日(金)の10日間

交通事故死ゼロを目指す日 4月10日(日)

運動の重点

- ①子どもをはじめとする歩行者の安全確保
- ②歩行者保護や飲酒運転根絶等の安全運転意識の向上
- ③自転車の交通ルール遵守の徹底と安全確保

100歳おめでとうございます

2月・3月に100歳を迎えた皆さんに、市長からお祝い状とお祝い金が贈られました。



きのした
木下 ハルノさん
(大正11年2月24日生)



※本人の希望により写真は掲載していません
かわはら ふみこ
川原 文子さん
(大正11年3月9日生)



いとなが
糸永 ハルエさん
(大正11年3月20日)

交通安全を願って ゆるや傘を900本寄贈

3月9日、熊本ドライビングスクール(KDS)がくまモンのイラストが付いた“ゆるや傘”900本を寄贈しました。この傘は、雨の日の交通安全を願って、4月に市内小学校へ入学する児童に贈られます。

KDS 永田佳子代表取締役は、「子どもたちが雨の日も安全に登下校ができるように利用してもらいたい。この傘を見かけたら優しい運転を心掛けてほしい」と話しました。



左から荒木市長、永田代表取締役、岩男教育部長

第3回妖怪・忍者イラストコンテスト 28人が受賞しました

2月20日、合志マンガミュージアムで第3回妖怪・忍者イラストコンテストの授賞式を行ない、受賞者へ賞状と記念品を贈呈しました。ことしは606作もの力作が揃い、キャラクターの設定や色遣いが秀逸な28作品が入選しました。大賞を受賞した野田夏音さん(合志小4年)は「火の玉をモデルに描きました。受賞できてうれしい」と喜びを語りました。受賞作品は同館ホームページで紹介しています。



受賞者と橋本館長
左から、河内夢乃さん(優秀賞)、野田さん(大賞)、西結愛さん(優秀賞)

中学生の安全な登下校を願って 反射タスキの寄贈

2月21日、熊本北合志地区安全運転管理者等協議会合志支部が反射タスキ850本を寄贈しました。同会を代表して片島直哉支部長(ジェイティブラントサービス(株)熊本支店)が市役所を訪問し、教育長へタスキを手渡しました。

このタスキは毎年、交通安全の願いを込めて市内中学校の新入学生に贈られ、登下校時に活用されています。



左から片島支部長、中島教育長



人権よもやま話

●問い合わせ先
人権啓発教育課 啓発教育班
☎(248)2399



人権擁護委員
みづかみ あきこ
水上 明子

昨秋、私の弟は65歳の誕生日を迎えました。ついに「高齢者」の仲間入りです。弟は知的な障がいを持っています。治療を続けなければならぬ疾患も併せ持ち、一人で生きていくことは難しいのです。

その弟を高齢の母が支え、その母と弟を私の家族が支えるという日々を、もう、何年も何年も、ずっと続けて来たような気がしています。いろいろな行き詰まることもありましたが、その都度、皆さんに支えられて、それなりに楽しい日々を過ごしてきました。

健康増進のために母と弟は連れ立って一日6千歩の野道散歩を続け、地域の皆さんにたくさん応援してもらいました。

「私たちは老・老・老介護だね」と、腹を括っていたはずでしたが、昨年母が90歳を越え、弟が誕生日を

迎えたあたりから、母と弟に、ほぼ時を同じくして大きな体調の変化が現れ始めて、散歩どころではなくなっていました。これまで均衡を保ってきた日常生活があつという間に成り立たなくなってしまうました。

複数の病院を駆け回る毎日と併せて、次々と押し寄せてくる制度上の手続きや、このコロナ禍も重圧となつて、「私がしっかりせねば」と奮起する反面、途方に暮れる日々が続きました。

そんな中でいろんな人々が手を差し伸ばしてくれました。思い切つて相談をした若いソーシャルワーカーさんをはじめとして、母のお友だち、近所の皆さん、専門職や病院のスタッフの皆さん…。親身に話を聞き、支えてくれました。

まだまだ右往左往は続きますが、希望の光も見えてきました。母も弟も元気です。自分らしく楽しく生きる道を模索し始めました。

一人で考え込まないこと、一人で背負い込まないことを実感しているこの頃です。



クラッシーノ News

鮮魚コーナー リニューアルオープン

4月から、マルシェの魚屋さんが新しく変わりました

新鮮な魚介類が毎日豊富に並びます。これまで以上にお客様に喜んでもらえるように頑張ります。

スイカ特売会

4月23日(土)・24日(日)

スイカの季節がきました。ことしも甘くておいしい合志のスイカを用意しています。

贈り物にも喜ばれます。地方発送も随時受付中。

※新型コロナウイルス感染拡大防止のため、試食販売会は中止します



クラッシーノ・マルシェ 午前9時～午後7時 **営業時間**

休館日 4月14日(木)・5月は休まず営業します

生産者(野菜・果物・弁当・加工品などの出荷者)募集中
問い合わせ先

一般社団法人 クラッシーノこうし

☎ 342-5554 ☎ 342-5550

ホームページ <http://www.klassino-koshi.jp>



ユープレス弁天

4月から営業時間および休館日が変わります

今年度4月から運営・維持管理会社変更に伴い、営業時間および休館日を下記の通りに変更します。引き続きの利用をよろしく願います。

旧
営業時間 午前10時～午後10時
休館日 毎週木曜日

新
営業時間 午前10時～午後11時
休館日 毎月第2・4木曜日



温泉/午前10時～午後11時
プール/午前10時～午後9時
トレーニングジム/午前10時～午後9時
レストラン/午前11時～午後9時
問い合わせ先 野々島2441-1 ☎348-2626
ホームページ <http://www.u-benten.com>

営業時間

休館日 毎月第2・4木曜日



児童館 だより

行事の詳しい内容は児童館にお問い合わせください。
市ホームページに児童館だよりを掲載しています。



新型コロナウイルスの感染拡大防止のための大切なお願いとお知らせ

- ・マスクの着用をお願いします。
- ・手洗い、手指の消毒、検温、受付用紙記入の後、遊んでください。
- ・かぜ症状の人、体調の悪い人は利用できません。
- ・休校中の、小・中学生・高校生の利用はできません。
- ・新型コロナウイルス感染拡大防止のため、やむを得ず行事を中止する場合があります。



東児童館

☎248-5203

開館時間／午前9時～11時30分
午後1時～4時30分
休館日／月曜日、第2日曜日、祝日

ミニほうきをつくろう

と き

4月17日(日)
午前の部 午前9時～10時30分
午後の部 午後1時～3時
4月24日(日)
午前9時～10時30分

対 象

小中学生 10人程度

内 容

私たちにもできるSDGs。
エネルギーを使わない掃除道具、ほうきをアクリル毛糸で作ります。

参加費 無料

余っている毛糸があれば持ってきてください。

申込開始

4月9日(土) 午前10時～

申込方法

本人または家族が、児童館窓口か電話でお申し込みください。



泉ヶ丘市民センター 児童館

☎248-3453
(泉ヶ丘市民センター代表)

開館時間／午前9時～11時30分
午後1時～4時30分
休館日／月曜日、第2日曜日、祝日

どこまで飛ぶかな フライグライダー

と き

4月24日(日)
午後1時30分～3時30分

と ころ

多目的研修室(泉ヶ丘市民センター)

対 象

小学生・幼児(幼児は保護者同伴)

内 容

グライダーを組み立てて飛ばして遊びます。

参加費 無料

申し込みは不要です。
材料がなくなり次第、終了します。
状況により人数を制限することがあります。



西児童館(ふれあい館内)

☎242-7008

開館時間／午前9時～11時30分
午後1時～4時30分
休館日／日曜日、祝日
ランチスペースは当分の間お休みします

かけっこ教室

と き

5月14日(土)
午前9時30分～正午
※雨天時中止

と ころ

元気の森公園

対 象

5歳以上～小学6年生まで
20人程度(幼児は保護者同伴)

内 容

トレーナーに、かけっこの基本やコツを教してもらいます。

準備物

動きやすい服装、飲み物・タオル・帽子など

参加費 無料

申込期間

4月20日(水)午前9時～28日(木)午後5時まで(日・祝日は除く)

申込方法

ふれあい館窓口または、電話でお申し込みください。

※応募多数の場合は抽選となります
※変更などがある場合は、社協ホームページでお知らせします

ヴィーブル&コミュニティ情報

申し込み・問い合わせ先 **ヴィーブル** ☎248-5555

トレーニングルームは点検のため、4月30日(土)は休みとなります。

市歴史資料館

『合志市ふるさとカルタ』が完成

このたび、『合志市ふるさとカルタ』(下の写真)が、野口チカ子さん(須屋)の編集協力を得て、2年間かけてでき上がりました。

本市には文化財や史跡、紹介したい公園や山、祭などが数多くあるため、制作当初から絵札(写真)選びには苦労しました。また、五十音を頭文字にする五七調の読み札づくりにも、試行錯誤を重ねました。そして、小学生を含め多くの方々を使いやすいよう、カルタの読み札や解説文の漢字すべてに、ふりがなをつけました。

今後『合志市ふるさとカルタ』を活用し、その絵札を巡る、ふるさと探訪まちなめぐりバス(下記参照)や子ども歴史・科学体験教室の実施を複数回予定しており、また、カルタ大会の開催なども検討しています。

多くの市民の皆さんが、市制15周年の節目に完成した、色彩も内容も豊かなこのカルタを通して、“ふるさと合志”の文化や歴史などに触れ、市の魅力を新たに発見し、再認識する機会となればと願っています。



▲合志市ふるさとカルタ



▲読み札と取り札



▲解説

令和4年度 第1回ふるさと探訪まちなめぐりバス

『合志市ふるさとカルタ』の札を巡る①

『合志市ふるさとカルタ』(令和4年2月制作)の中で取り上げている、市の文化財・名所・旧跡・公園などを巡ります。全3回で計画しており、今回はその初回です。皆さんの参加をお待ちしています。

▶と き 5月11日(水) 午前9時~午後3時20分
※少雨決行です。雨天時は室内研修に切り替えます

▶と ころ ①御代志市民センター玄関前
(集合)午前9時
(解散)午後3時40分
②ヴィーブル受付前
(集合)午前9時20分
(解散)午後3時20分

▶内 容 市歴史資料館内・弘生菅原神社
竹迫城跡公園・虚空蔵さん・永田支石墓
竹迫日吉神社・開拓地(記念碑) 他

▶対 象 市内在住の人(30人程度)

▶参加費 1,000円(昼食・研修代)

▶申込方法 電話で申し込み

▶申込期限 4月27日(水) 午後5時

こくんとぞさん
虚空蔵さん

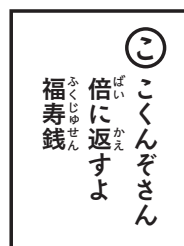

かみのしょう ことくそうだに じゃ お どうくつ ことくそうぼさつ まつ
上庄区虚空蔵谷(蛇ノ尾公園内)の洞窟に虚空蔵菩薩が祀られており、“こくんとぞさん”の名称で親しまれています。毎年祭日である元日と1月13日には参拝者が訪れ、5円玉の福寿銭をもらい、翌年倍以上の金額を返すという風習があります。

図書館だより

※入館時は、マスクの着用と検温をお願いします
 ※状況により掲載内容が中止・変更になる場合があります
 4・5月の休館日は27ページのお知らせカレンダーをご覧ください



◆西合志図書館 ☎242-5555 ◆ヴィーブル図書館 ☎248-5754

◆泉ヶ丘市民センター図書館 ☎247-1315

◆市立図書館ホームページ検索 <http://www.koshi-lib.jp/> ◆携帯電話からの蔵書検索 http://www.koshi-lib.jp/_m/



一般書

天才はみんな「鈍感」さん	ライフハックアニメーション
新型コロナとワクチンわたしたちは正しかったのか	峰 宗太郎
人は聞き方が9割	永松 茂久
思春期の子の育て方	諸富 祥彦
腸活にいいこと超大全	小林 弘幸
サステナ片付けできるかな？	コジマ マユコ
山亭ミアキス	古内 一絵
チンギス紀 1 2	北方 謙三
滅私	羽田 圭介
女性失格	小手鞠 るい
田辺聖子十八歳の日の記録	田辺 聖子
ママがもうこの世界にいないとしても	遠藤 和
巡査さんと超能力者の謎	リース・ボウエン



児童書



新着本

鎌倉バトルロワイヤル	楠木 誠一郎
ぼくらの感染症サバイバル	香西 豊子
動物アスリート決定戦	實吉 達郎
頭がよくなるなぞなぞチャレンジ！1年生 日本なぞなぞ能力検定協会	
かいけつゾロリきょうふのダンジョン	原 ゆたか
屋根に上る	かみや としこ
ソフィーの秘密	ニキ・コーンウェル
おとどけもの	まえはら あきこ
王さまのお菓子	くらはし れい
あなたのおなまえは？	きたやま ようこ
アブナイこうえん	山本 孝
エイモスさんがバスに乗りおけると エリン・E. ステッド	
カメレオンくんきみのいろにへ〜んしん! アニータ・ビスタボシュ	

移動図書館車(ひまわりドンちゃん号)巡回

※移動図書館車の貸出し時間は約20分です。早めにお越しください



月 日	巡 回 地	時間
4月12日 (火)	スリースマイル秋桜	13:30
	須屋市民センター	14:00
	上須屋学習センター	14:30
	ふれあい館	15:00
4月19日 (火)	南陽区公園前	13:30
	西須屋団地公園横	14:00
	ぞうさんのはな保育園前	14:30
	堀川公民館横	15:00

月 日	巡 回 地	時間
5月10日 (火)	菊香園2番館	13:30
	くぬぎ園・白鳩園	14:00
	ケアハウス菊香園	14:40
5月11日 (水)	合志中央団地	13:30
	栄市民センター「みどり館」	14:00
	上生区禁酒記念碑前	14:30

※状況により変更になる場合があります

西合志図書館

・おはなし会

と き 毎週土・日曜日 午後2時～
 ところ おはなしのへや

・赤ちゃんのためのラッコちゃんおはなし会

と き 4月21日(木) 午前11時～(30分程度)
 ところ おはなしのへや

ヴィーブル図書館

・おはなし会

と き 毎週土曜日 午前11時～
 ところ おはなしコーナー



星空観望会

と き 第2・第4土曜日
午後7時30分～9時
※受け付けは午後8時30分まで

参加無料

ところ 西合志図書館 天文台

※雨天・曇天の場合は中止します。来館前に
ホームページをご確認ください

問い合わせ先 西合志図書館

4月の星空

4月こと座流星群は22日頃に極大を迎える流星群です。例年の流星数はそれほど多くありませんが、ときおり突発的に流星数が増加することがあります。月明りがやや厳しい条件となっていますので、おすすめの観察時間帯は22日深夜から明け方までです。

日中暖くなるこの時期ですが、夜は冷えるため、暖かい格好で観測してください。

春のおたのしみデー

と き 5月8日(日)

ところ 御代志市民センター・西合志図書館

- 内容 ・科学あそび
午前10時～正午
- ・大人のためのおはなし会
午後2時～4時

※詳しくは図書館ホームページを
ご覧ください



おめでとう 1年生

図書館では小学1年生を応援する本をたくさん紹介しています。新1年生にはパンフレット『わくわくドキドキ1ねんせい』を配ります。ぜひ、家族と一緒に読んでみてください。

ねこのピート エリック・リトウィン
はじめてのがっこう

1ねん1くみの1にち 川島 敏生

中をそうぞうしてみよ 佐藤 雅彦

ぼちぼちいこか マイク=セイラー

せきとりしりとり サトシン

小学1年生を
応援する
本の一部を
ご紹介します



マンガを読もう！観よう！！学ぼう！！



合志マンガ ミュージアムだより

館長のマンガのすゝめ (第55回)

『まんがで読破 君主論』

原作：マキアヴェッリ 作画：バラエティ・アートワークス(イースト・プレス)



館長のコメント

一生読むことはないだろうと思っていた世界の文学、哲学、思想書もマンガだったらスイスイ頭に入ってくる。

君主論といえば権謀術数の限りを尽くす冷酷非道なリーダーを育て上げるための本というイメージが強い。しかしこのマンガを読むと、今の時代に求められる真のリーダー像が浮かび上がってくる。近寄りたいたい名作もマンガから読むとこんなにも発見があることを教えてくれる一冊だ。

▶橋本博 貴重コレクション 私のマンガ遺産展

期間 6月29日(水)まで
ところ 合志マンガミュージアム

開催中

▶合志マンガ義塾 お宝マンガを探せ

会場内に用意されたマンガ本の中から、参加者の皆さんがお宝を探すイベントです。

進行役 橋本博(合志マンガミュージアム館長)

と き 5月21日(土) 午後1時30分～3時
ところ 合志マンガミュージアム

※電話予約制、定員16人。受講には1日入場券が年間パスポートの提示が必要です

▶ワークショップ オリジナルカレンダーをつくらう

と き 5月8日(日)、22日(日)
午後1時30分～3時

ところ 合志マンガミュージアム

※対象は小学生以上、電話予約制、定員両日とも10人。材料代200円が必要です

各イベントの詳細については、
当館ホームページをご覧ください。
<https://koshi-mm.com/>



問: 違い探し

上・下の絵から7つ違いを探し、答えをはがきに書いて送ってください。解答者の中から8人に、図書カード500円分をプレゼント。当選者の発表は発送をもって代えます。

裏面

4月号の答え

- ① _____
- ② _____
- ③ _____
- ④ _____
- ⑤ _____
- ⑥ _____
- ⑦ _____

※違う箇所に○を付けた絵を貼っても可。

住所、氏名、年齢、電話番号
意見、感想など

8611195

合志市役所 企画課
間違い探し係



絵 佐藤峰子さん (黒石団地)

締め切り 5月2日(月) 必着

応募方法 はがきに必要事項を記入して応募してください。

3月号の答え

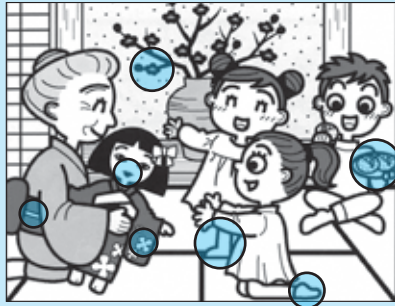

相談窓口

消費生活センター	相談方法…電話・来庁	☎248-5442	市役所2階 総務課内 消費生活センター
生活支援相談センター	相談方法…電話・来庁	☎248-1100	ヴィーブル1階 安心サポート合志
女性・子どもに関する相談	相談方法…電話・来庁	☎248-1199	ヴィーブル1階 女性・子ども支援課
黒石原演習場関係	相談方法…電話	☎248-1112	総務課 総務・男女共同参画班
防災行政無線聞き直しダイヤル		☎248-2288	

公共施設電話番号

合志市役所	☎248-1111 (代)
西合志総合窓口	☎242-1113
御代志市民センター	☎242-1190
須屋支所	☎345-4400
須屋市民センター	☎346-4112
泉ヶ丘支所(市民センター)	☎248-3453
ヴィーブル	☎248-5555
黒石市民センター	☎242-2321
野々島市民センター	☎242-1636
栄市民センター「みどり館」	☎248-0400
市保健福祉センターふれあい館	☎242-7000
三つの木の家	☎248-6277
老人憩の家	☎242-2030
西合志図書館	☎242-5555
合志マンガミュージアム	☎273-6766
ユーパレス弁天	☎348-2626
人権ふれあいセンター	☎248-3893
合生文化会館	☎242-3218

情報発信

ホームページ	お知らせメール	防災情報お知らせメール
合志市アプリ	マチイロ	
Twitter	YouTube	LINE(ワクチン情報)

お知らせカレンダー

4月 ▶ 5月 2022

●毎週日曜日 9:00~13:00 窓口証明業務実施(市役所)市税

新型コロナウイルス感染症拡大防止のため、イベントなどが中止、延期となる場合があります。最新情報はお問い合わせください。

● 社会教育施設

御代志・須屋・黒石・野々島・泉ヶ丘・栄市民センター・三つの木の家

⑨ ヴィーブル・総合体育館 ⑩ 市立図書館 ⑪ ふれあい館

⑫ 老人憩の家 ⑬ マングミュージアム

※乳幼児健診の受付時間は、対象者に別途お知らせしています。

7 木	8 金	9 土				
3歳児健診 健 (対象は3歳6カ月児) ふれあい館 市就職相談会 シ 13:30~16:00 要予約 市役所1階相談室①		星空観望会 図 19:30~21:00 西合志図書館 図書館延長開館 図 20:00まで 西合志図書館				
10 日	11 月	12 火	13 水	14 木	15 金	16 土
ワークショップ マ 13:30~15:00 要予約 マングミュージアム マイナンバーカード 申請受取窓口開設 市 9:00~12:30 要予約 市役所1階市民課	休 教 ⑨ ⑪ ⑫ ⑬ 老 図 マ	1歳6カ月児健診 健 (対象は1歳8カ月児) 泉ヶ丘市民センター 認知症カフェ (ありがとうカフェ) 社 14:00~15:30 ふれあい館 法律・行政・心配ごと 相談 社 9:30~11:30 13:00~14:30 栄市民センターみどり館	手話通訳者設置 福 9:00~12:00 13:00~16:00 市役所 1歳6カ月児健診 健 (対象は1歳8カ月児) ふれあい館	サポステ就労相談会 若 10:00~16:00 要予約 ヴィーブル		合志マンガ義塾 マ 13:30~15:00 要予約 マングミュージアム
17 日	18 月	19 火	20 水	21 木	22 金	23 土
	休 教 ⑨ ⑪ ⑫ ⑬ 老 図 マ	こころの相談 健 13:45~ 要予約 ヴィーブル	福祉専門相談 社 9:00~12:00 要予約 須屋市民センター マイナンバーカード 申請受取窓口開設 市 17:15~19:00 要予約 市役所1階市民課	法律・行政・心配ごと 相談 社 9:30~11:30 13:00~14:30 御代志市民センター	育児相談 健 9:30~11:00 ヴィーブル	ビブリオトーク 図 10:30~12:00 西合志図書館 星空観望会 図 19:30~21:00 西合志図書館 図書館延長開館 図 20:00まで 西合志図書館
24 日	25 月	26 火	27 水	28 木	29 金祝	30 土
ワークショップ マ 13:30~15:00 要予約 マングミュージアム マイナンバーカード 申請受取窓口開設 市 9:00~12:30 要予約 市役所1階市民課	休 教 ⑨ ⑪ ⑫ ⑬ 老 図 マ	認知症家族のつらい 社 14:00~15:30 ふれあい館	手話通訳者設置 福 9:00~12:00 13:00~16:00 市役所 7~8カ月児健診 健 泉ヶ丘市民センター	サポステ就労相談会 若 10:00~16:00 要予約 ヴィーブル 7~8カ月児健診 健 ふれあい館	休 ⑪	休 ⑪
5/1 日	2 月	3 火祝	4 水祝	5 木祝	6 金	7 土
マイナンバーカード 申請受取窓口開設 市 9:00~12:30 要予約 市役所1階市民課	休 教 ⑨ ⑪ ⑫ ⑬ 老 図 マ					休 ⑪
8 日	9 月	10 火	11 水	12 木	13 金	14 土
ワークショップ マ 13:30~15:00 要予約 マングミュージアム 春のおたのしみデー 図 10:00~16:00 西合志図書館 マイナンバーカード 申請受取窓口開設 市 9:00~12:30 要予約 市役所1階市民課	休 教 ⑨ ⑪ ⑫ ⑬ 老 図 マ	3歳児健診 健 (対象は3歳6カ月児) 泉ヶ丘市民センター 認知症カフェ (ありがとうカフェ) 社 14:00~15:30 ふれあい館 法律・行政・心配ごと 相談 社 9:30~11:30 13:00~14:30 栄市民センターみどり館	手話通訳者設置 福 9:00~12:00 13:00~16:00 市役所 3歳児健診 健 (対象は3歳6カ月児) ふれあい館	サポステ就労相談会 若 10:00~16:00 要予約 ヴィーブル 市就職相談会 シ 13:30~16:30 要予約 市役所1階相談室		星空観望会 図 19:30~21:00 西合志図書館 図書館延長開館 図 20:00まで 西合志図書館

問 合わせ先

市 市民課 ☎248-1113 図 西合志図書館 ☎242-5555 若 たまな若者サポートステーション ☎0968-74-0007
 福 福祉課 ☎248-1144 マ 合志マンガミュージアム ☎273-6766 シ ジョブカフェ・菊池ランチ ☎0968-25-4645
 健 健康づくり推進課 ☎248-1173 社 市社会福祉協議会 ☎242-7000



令和2年度 成人式典に代わるイベント 思い出の中学校で記念撮影会を開催しました

合志中学校



3月26・27日に令和2年度成人式典に代わるイベントとして、出身中学校での写真撮影会を開催しました。久しぶりに母校へ集まった令和2年度の新成人たちは、友人との写真撮影や思い出話に花を咲かせていました。当日参加できなかった人にも、ヴィーブル窓口で記念品を配布しています。(5月末日まで。先着600個)

●問い合わせ先 生涯学習課 生涯学習班(ヴィーブル内) ☎248-5555

西合志中学校



※写真撮影の時のみマスクを外しています

西合志南中学校

人の動き

※2月末現在

人口	63,794	(+49)
世帯	25,550	(+23)
出生	49	(+3)
死亡	58	(+2)
転入	193	(-9)
転出	135	(-13)

※()内は前月比

編集 幸記

誰一人取り残されない社会を実現するため、国連で採択された17の目標がSDGs(持続可能な開発目標)です。このSDGsに関連した市の取り組みをお知らせするために、今月号から特集などのコーナーにSDGsのアイコンを掲載しています。

先月、小学生の子どもがSDGsについて調べ学習をし、学んだ内容を授業で発表するため、学校から配付されたタブレットを使って資料を家で作成していました。私が思っている以上にSDGsに対する意識は高く、また課題に対して気づきが多くあり、驚きました。

人口減少、超高齢化など社会的課題の解決と持続可能なまちづくりに向けて、企業・団体、学校・研究機関、市民の皆さんなどとの官民連携を進めていき、合志市に住んで幸せと感じるまちにしたいと改めて思います。

(大久保)



©2010熊本県くまモン