

SUSTAINABLE DEVELOPMENT GOALS



- 広報官が聴く年頭トップインタビュー ————— 2
- 原油価格高騰対策運送事業者等支援金 ————— 5
- 市窓口でのキャッシュレス決済がはじまります
バーコードが付いた納付書は自宅で
スマホ決済ができます ————— 6

新型コロナウイルス感染症などの影響により、催しなど掲載内容が変更となる場合があります。
最新情報はホームページを確認してください。





広報官が聴く

年頭トップインタビュー



謹賀
新年



みやけのりゆき
▲三宅宣行広報官



原点回帰、そして未来志向のまちづくりへ

あら き よし ゆき
市長 荒木 義行

令和4年を振り返って、市長にとって どんな一年でしたか

昨年は数年ぶりに成人式、出初式、市民まつりなどの市行事を開催しました。一方でコロナ禍による影響に加え、ウクライナ情勢の悪化による原油価格や物価の高騰などにより、市民生活・地域経済・世界経済に深刻な影響がありました。また、昨年は今後の本市のまちづくりの指針となる次期総合計画の策定に入った年でもありました。合併から16年、当時の2町の想いに原点回帰し、できたこと・できなかったことを整理し、まちづくりを考え直す一年でした。

市政運営では大きな動きもありましたね

『健幸都市こうし』の実現を目指して市政運営を行なってきました。そうしたなかで昨年、県に「農業公園を活用した新たな広域交流拠点」という形で提案をしました。中九州横断道路の事業化や、TSMCの進出という大きな変化があり、道路整備後の県全体への経済効果を狙った拠点づくりです。国や県の土地であってもまちづくりに生かすことができるという経験から出たものです。県からの回答に、新たな課題があれば、それをクリアするために努力していきたいと考えています。

コロナ禍が続ぎ、 生活や考えに変化はありましたか

外出の機会が減り、私の趣味でもある「まちづくりに」について考える時間が増えました。例えば、農地を維持するのは、雇用のために工業団地を造るのか、判断が難しいことも出てきます。ただ、地域経済を健康にし、税収を増やし、市民生活の充実に予算を使い、市民の健康と幸福の実現を目指すための施策の検討・実施を繰り返すことには変わりありません。

人口が増えていることを どう受け止めていますか

県内での人口増加率が1位となり、メディアで取り上げられることも増えました。そんな本市でも、少子化対策は必要であり、5年後どうなるかを考えて今スタートしておくべき課題だと受け止めています。こども家庭庁が新設されることを機に、これまでに以上に安心安全な子育て環境・教育環境づくりに取り組んでいきます。

令和5年は、どんな一年になるでしょうか

少子化対策をはじめ、広域交流拠点の実現に向けた取り組みや、TSMCに関連した事業として、渋滞対策などの課題解決に向け努力していきます。限られた予算を使う工夫と知恵、税収を伸ばすことを両立するため、国や県に支援をお願いし、議会や市民の理解を得るための説明責任も果たさなければなりません。全ての職員、そして私も謙虚に地域に出ていき、地域の実情に沿った未来志向のまちづくりを推進できるような一年にしたいと思います。





今後50年間の市の姿を形作る年に

さかもと たけと
市議会議員 坂本 武人

令和4年を振り返って、議長にとってどんな一年でしたか

昨年の当初はまだ、コロナ対策最優先という認識からのスタートでした。2月には、ロシアのウクライナ侵攻が始まり、それによる世界情勢の不安定はいまだ続いておりますし、7月には安倍元総理の襲撃事件が発生し、世界中に衝撃が走りまわりました。今までの常識からするとちょっと考えられない、一言で表すと「不穏」な一年だったように思います。

そんな中で議長が印象に残っている市の出来事は何でしょうか

夏以降、3年振りにさまざまな催しが開催されて、明るい話題が増えましたね。本市では新御代志駅の開業がありましたし、合志市民まつりでは予想を超える多くの人が来場し賑わいましたので、皆さん待ち望んでくれていたんだなと感じました。嬉しい出来事はやっぱりいいですね。

コロナ対策や経済対策などに関して、議会での取り組みはいかがでしたか

議会ができることとして「とにかくスピード感を持って判断、議決すること」という意識は全議員一致していました。影響を受けている市民や事業者に対し、国からの補助金で足りない部分は市の財源で補ってでも対象を広げる、効果検証は後からでも構わないなど、市民のニーズから逸れないように議会を運営してきました。

コロナ以外での議案や取り組みでの、今後の動きはいかがですか

御代志の土地区画整理事業や、TSMC進出に伴う各種事業では、アフターコロナやこれからの

市の将来像を見据えて計画を新たに作る作業を行なっています。財政規律を守りながら、市の競争力を拡大する施策も同時に進めていく必要があります。今後は議会として、執行部が出す議案の審議をするだけにとどまらず、自ら積極的に行動し、課題の発見や、解決に向けた関係機関との調整、交渉など、更に積極的な行動をとってまいります。

人口が増えていることをどう受け止めていますか

大変ありがたいことだと思っています。商業的なチャンスが増え、生活水準の向上にもつながります。一方、交通渋滞などのデメリットもあります。この課題については議会も強く認識しており、できうる行動はとっていますが、まだ解消には遠く至っていない現状です。

令和5年は、どんな一年になるでしょうか

真の意味でアフターコロナという認識が広がり、国内外で新しい秩序が生まれてくるんだと思います。本市においても、住民サービスを維持するための経済基盤を作っていくとともに、熊本県における合志市の、今後50年間の役割とまちづくりの方向性を決める、大事な年になると考えています。



▲インタビューは終始和やかに進みました



インフルエンザワクチンの接種期間を延長します

●問い合わせ先 健康づくり推進課 ☎248-1173

インフルエンザワクチン接種▶



今年度まだインフルエンザワクチンを接種していない人について、ワクチンの接種期間が令和5年1月末まで延長されました。接種できる医療機関が一部変更されていますので、接種を希望する人は市ホームページを確認するか、健康づくり推進課へお尋ねください。

新型コロナワクチン接種情報

●問い合わせ先

市新型コロナワクチン接種コールセンター ☎321-6547 市ホームページ▶



市LINE▶



- ・予約に関する案内などを市LINEでお知らせしていますので、事前の登録をおすすめします
- ・予約受付開始日をLINE・ホームページ・データポンで確認することができない人は、コールセンターまでご連絡ください。予約が開始されたらコールセンターから電話でお知らせします

従来株とオミクロン株に対応した、2価ワクチン(オミクロン株対応ワクチン)の接種を開始しています。現在実施している接種券発送などについては次のとおりです。

▼接種ワクチンと接種券発送・予約フロー

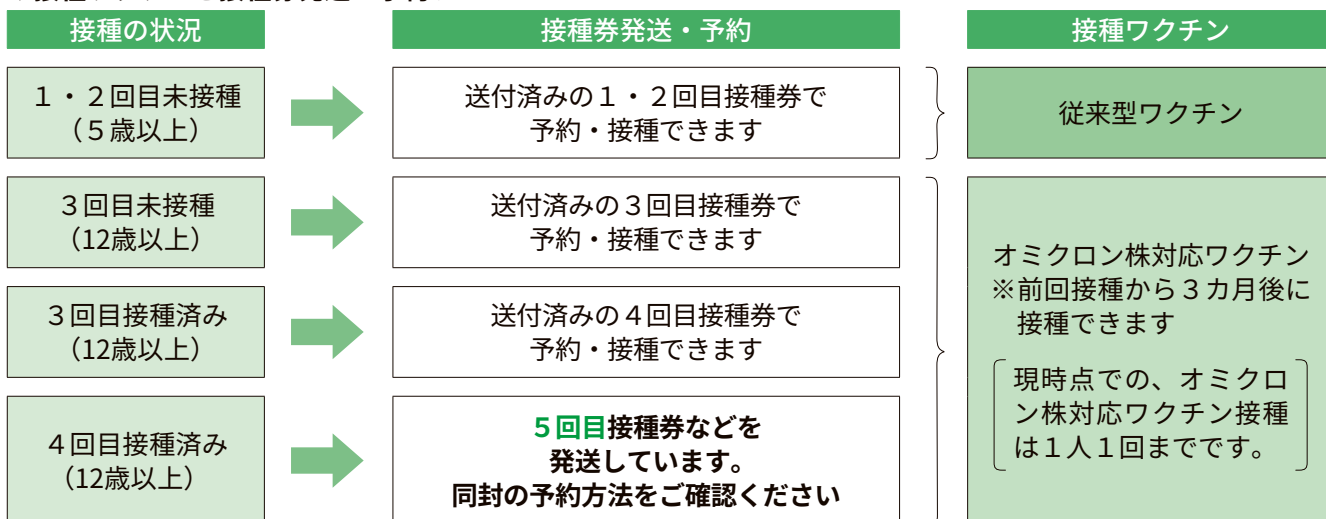

小児(5～11歳)の追加接種(3回目)を実施しています

接種ができるのは、2回目接種から5カ月経過後で、使用ワクチンは小児ファイザーです。対象者へ接種券をお送りしています。

乳幼児(生後6カ月～4歳)の接種を実施しています

対象者に接種券などをお送りしていますので、接種を希望する人は、同封のチラシで予約方法などを確認してください。

ノバックス接種を希望する人

3～5回目の接種も可能となりました。詳しくは市新型コロナワクチン接種コールセンターへお尋ねください。

1・2回目未接種の方は早めの接種をお願いします

1・2回目接種に使用している従来型ワクチンは、年内で、国からの供給が終了する予定です。未接種の人で接種を希望する人は、早めの接種をお願いします。

ワクチン接種後に転入した人で追加接種(3回目・4回目)を希望する人

接種券発行の申請が必要です。申請後、接種券をお送りします。

▶申請方法 窓口・郵送

▶申請場所 市ワクチン接種コールセンター

県民広域接種センターでも接種ができます。夜間や休日接種を希望する人、早めの接種を希望する人は、ぜひご利用ください。



県ホームページ▶

原油価格高騰対策運送事業者等支援金

●申請・問い合わせ先 商工振興課 ☎248-1115

コロナ禍で、原油価格高騰の影響を大きく受ける運送事業者などの事業継続を支援するため、市内で運送事業などを営む中小企業者など(個人事業主含む)に対し、支援金を交付します。

▶対象 令和4年10月1日時点(基準日)で、下表に掲げる対象事業に必要な許認可などをもち、申請時に市内で継続して交付対象業を営んでいること。

また、交付申請後も、市内で交付対象事業の継続の意思があること。

▶申請期限 令和5年2月末(予定)

詳しくは市ホームページをご確認ください▶



交付対象車両区分			支援単価 円/台
一般・特定貨物自動車運送事業、 貨物軽自動車運送事業	・車両総重量 11 トン以上 ・最大積載量 6.5 トン以上 自動車	緑(黒) ナンバー	70,000
	・車両総重量 5 トン以上 11 トン未満 ・最大積載量 3 トン以上 6.5 トン未満 自動車		50,000
	上記2区分どちらにも 該当しない自動車		30,000
一般貸切旅客自動車運送事業	観光バス		70,000
一般乗用旅客自動車運送事業	タクシー(介護タクシー含む)		30,000
自動車運転代行業	運転代行	随伴用登録車両	30,000

・1事業者当たりの上限額は200万円。
・被けん引自動車(原動機の搭載がないもの)、二輪自動車、霊柩車、路線バスの車両は対象外。

大学生等を扶養する保護者への給付金の申請はお済みですか

●問い合わせ先 市大学生給付金コールセンター ☎359-5504

コロナ禍や物価高騰で、修学や生活に影響を受ける大学生等を扶養する保護者へ、経済的負担の軽減を目的に現金を給付します。

▶対象 令和4年11月1日時点で大学生等(※)を扶養している保護者

※平成16年4月1日以前に生まれた、修業年限が1年以上の課程の大学・大学院・短期大学・専門学校・高等専門学校・各種学校・進学予備校などに在籍する人

▶支給額

大学生等1人当たり2万円

▶申請期限 2月28日(火)必着



▲大学生給付金

▶申込方法 次の申請書に①～④の添付書類を添えて郵送してください。申請書は、ホームページ・企画課または支所で配布しています。

『合志市大学生等扶養世帯応援給付金 給付申請書兼請求書』

①申請者(保護者)の本人確認書類

②大学生等の在学を証明する書類

③大学生等と申請者の扶養関係が確認できる書類

④申請者の振込口座(通帳)の写し

▶郵送先 〒861-1195 合志市役所 企画課

市窓口でのキャッシュレス決済が はじまります

窓口でキャッシュレス決済▶



市では、2月1日(水)から各種証明書の交付手数料や施設使用料などの支払いで、キャッシュレス決済とセミセルフレジが利用できるようになります。

キャッシュレス決済

クレジットカード、電子マネー、二次元バーコード決済での支払いを可能とする仕組みです。現金以外でも手数料などの支払いができるようになります。

セミセルフレジ

窓口で現金支払いをするときに、自分でレジにお金を入れ、釣銭も自分で受け取る形式のレジです。

キャッシュレス決済を利用できる窓口

(午前8時30分～午後5時15分 ※ヴィーブルは午後5時まで)

- ・市民課★
- ・西合志総合窓口(御代志市民センター)★
- ・須屋支所★
- ・税務課
- ・ヴィーブル
- ・泉ヶ丘支所★
- ・環境衛生課

★の窓口はセミセルフレジも設置しています

対象となる手数料

- ・住民票
- ・戸籍謄・抄本
- ・除籍謄・抄本
- ・印鑑登録証明書
- ・課税台帳記載事項証明書
- ・施設使用料(ヴィーブルのみ)
- ・所得証明書
- ・評価証明書
- ・納税証明書
- ・犬の登録手数料
- など

※市民センターでの施設使用料などの支払いと、窓口での市税等納付書による納付は**現金のみ**です

▼利用できるキャッシュレス決済サービス

決済種別	サービス名
クレジットカード	VISA、JCB、Mastercard など
電子マネー	nanaco、WAON、Suica、PASMO など
二次元バーコード決済	PayPay、d払い、楽天 Pay、auPAY など

※今後対応予定のものを含みます
※市の窓口で電子マネーのチャージ(入金)はできません

バーコードが付いた納付書は 自宅でスマホ決済ができます

自宅でスマホ決済▶



スマートフォンアプリ収納サービス(スマホ決済)

スマートフォン決済アプリを利用し、納付書に印刷されているコンビニ収納用バーコードを読み取り、市税などの納付ができるサービスです。

注意事項

合計額が30万円以下で、バーコードが印字されている使用期限内の納付書が利用できます。

対象となる税・保険料など

- ・軽自動車税(種別割)
- ・固定資産税
- ・市県民税(普徴)
- ・国民健康保険税(普徴)
- ・保育料
- ・上下水道料金(※LINE Payでの支払いは5万円未満まで)
- ・介護保険料(普徴)
- ・後期高齢者医療保険料(普徴)
- ・市営住宅使用料
- ・特公賃入居者負担金
- ・駐車場使用料

▼利用できるスマートフォン決済アプリ

二次元バーコード決済	PayPay、LINE Pay、PayB、支払秘書、J-Coin Pay
------------	--------------------------------------

●問い合わせ先 企画課 デジタル化推進班 ☎248-1977

65歳以上限定 歌って笑って

音楽レクリエーション講座(指導者向け)

●申し込み・問い合わせ先 高齢者支援課 包括支援センター班(ヴィーブル内) ☎(248)1126

高齢者が所属する各団体の役員向けに音楽レクリエーション講座を開催します。

音楽講師が音楽に合わせた軽運動や口腔体操を教えます。

簡単なレクリエーション道具の作成方法を紹介し、道具を使った音楽体操を体験する講座です。

講座での学びを地域に持ち帰り、高齢者サロンや老人クラブの活性化に活用してください。

▼対象

65歳以上で、高齢者サロンや老人クラブなどの団体の役員をしている人

▼定員

先着20人
※応募多数の場合は、同一団体からの参加者は3人までとします

▼申込方法

電話
※申込時に高齢者サロンや老人クラブなどの団体名を伝えてください

▼受講費

無料
▼申込開始日 1月10日(火)

▼持ってくる物

運動靴(室内用)、筆記用具
※動きやすい服装で来てください

とき	ところ	内容
2月7日(火)	ヴィーブル多目的室B	音楽を使った介護予防とは 身体活動、季節のうた
2月14日(火)		アイスプレイングを学ぶ 音楽を使って、講習前に参加者の緊張をほぐす方法の紹介
2月21日(火)		レクリエーション道具の作成 作成した簡単な楽器での演奏
2月28日(火)		道具を使うレクリエーション 身近な道具を用いた音楽体操

65歳以上の人へ交付します

介護保険認定に基づく障害者控除対象者認定書

●問い合わせ先 高齢者支援課 介護保険班 ☎(248)1102

要介護認定を受け一定の基準に当てはまる65歳以上の人に、障害者控除対象者認定書を交付します。確定申告で所得税・住民税の障害者控除を受けることができます。

※障害者手帳をお持ちの人は、申請不要です

▼必要書類

①申請書(受付窓口と市ホームページにあります)



②委任状または対象者の介護保険被保険者証(原本)
③申請者の本人確認書類(運転免許証など)
※市外で要介護認定を受けている場合は同意書の提出も必要になります。詳しくはお尋ねください

▼受付窓口

高齢者支援課、西合志総合窓口(御代志市民センター)、泉ヶ丘支所、須屋支所

お気軽にご相談ください

司法書士による成年後見制度相談会(無料)

●問い合わせ先 高齢者支援課 包括支援センター班(ヴィーブル内) ☎(248)1126

成年後見制度に関する疑問や心配、悩みなどの相談に司法書士が応じます。

▼成年後見制度とは

認知症や障がいなどにより判断能力が十分でない人が、不利益を受けないよう支援し、権利や財産を守る制度です。

▼相談例

・自分が認知症になった時が心配
・認知症や障がいのある家族のことが心配 など

▼とき

2月15日(水) 午前中

▼ところ

※予約制です。事前申し込みが必要
ヴィーブル相談室

▼申込方法

電話

令和5年10月請求分から

下水道使用料が変わります

●問い合わせ先 下水道課 ☎248-1159

下水道事業は、家庭や工場から排出される汚水・雑排水を処理し、きれいな水として河川などに流すことで、水質汚濁を防ぎ、豊かな自然環境の維持に貢献しています。また、衛生的で快適な生活環境を提供しています。

しかし、本市の下水道事業は使用料の収入だけでは汚水処理費用を賄えず、累積赤字を抱えています。平成31年3月、市の上下水道事業運営審議会から30%の改定が必要だと答申がありました。また、急な負担増を避けるため、3回に分けて4年ごとに10%ずつ改定することも提案されました。

令和元年に1回目の改定を行っており、令和5年10月請求分(9月使用分)から2回目の改定を行いません。

今後も下水道事業を持続的・安定的に運営していくため、ご理解とご協力をお願いします。

改定に至ったいきさつや審議の内容などは、市ホームページで公開中▶



▼使用料の改定内容

- ・基本使用料が50円(税抜き)上がります
- ・前回の改定と同じ使用料体系“累進制”を採用します

※下水道を使用する人に広く、平等に負担してもらう基本使用料を引き上げます

※多く使うと使用料単価が上がる累進制とします

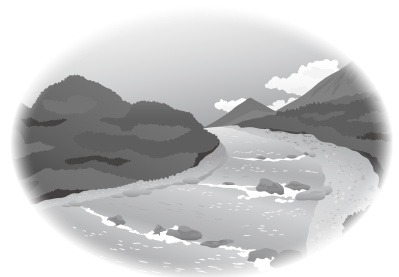

▼月額使用料(税抜き)

種類			新使用料	旧使用料
一般汚水	基本使用料	汚水排水量 8 m ³ まで	800円	750円
	超過使用料 (汚水排水量 1 m ³ につき)	8 m ³ を超え20m ³ まで	130円	125円
		20m ³ を超え30m ³ まで	140円	130円
		30m ³ を超え40m ³ まで	150円	135円
		40m ³ を超え100m ³ まで	165円	140円
		100m ³ を超える分	175円	150円
公衆浴場	汚水排水量 1 m ³ につき	30円	25円	

▼ひと月当たりの使用料差額の例(税込み)

下水道 使用水量	基本使用料のみ 8 m ³ の場合	標準世帯 20m ³ の場合	30m ³ の場合	40m ³ の場合	100m ³ の場合
旧	820円	2,470円	3,900円	5,390円	14,630円
新	880円	2,590円	4,130円	5,780円	16,670円
差額	60円	120円	230円	390円	2,040円

※標準世帯とは、大人2人、子ども2人世帯の標準的な月使用水量を想定しています

※今回の改定は下水道使用料のみです。水道料金に変更はありません

※水道を利用している場合は、上記金額に水道料金を併せて請求しています

一人一人の心がけで ごみステーションをきれいに使いましょう

本市では、環境美化推進員、ごみ当番、区長、区の役員などがごみステーションの管理をしています。

環境美化推進員156人の困りごとについてアンケート調査を行なったところ、右のような結果となりました。

ごみの出し方について、今一度見直してみましょう。

Q.どのような違反ごみが多いですか

- 1位 分別の間違い
- 2位 収集日の間違い
- 3位 出す時間を守っていない
塗料缶などごみステーションに出せないごみが出されている

ポイント1

必ず**当日の朝8時30分**までに
出しましょう

前日の夜などに出すと、猫やカラスに散らかされたり、放火されたりするおそれもあります。

ポイント2

間違って出してしまい収集されなかったごみは、**必ず持ち帰ってください**

正しく分別されたものしか市は収集できません。再分別して次の収集日にしましょう。

ポイント3

間違えやすいごみの分別を見直しましょう

市ホームページ『ごみの分け方・出し方』▶



容器包装プラスチック類は資源物Jです

(見分け方) 原則、マークがついています

お菓子や冷凍食品などがはいていた袋類

トレイやカップ麺などの容器類

ペットボトルのふたなどのキャップ類



シャンプーや洗剤などが入っていたボトル類

豆腐パックや卵パック、プリンやゼリーなどのカップ類

発泡スチロールなどの緩衝材



- ・食べ物などが付着しているものは軽く洗い流して出してください。
- ・指定袋(緑)に名前を書いて出してください。

硬いプラスチック製品は燃やすごみです

(見分け方) 原則、マークなし、硬いプラスチックのもの

ボールペン

プラスチック製ゴミ箱



プランター、バケツ、洗面器など

※調味料のチューブなどで洗えないものは資源物Jではなく燃やすごみで出してください



- ・指定袋(赤)に入れて出してください。

袋に入れる前に再度『ごみカレンダー』『ごみの分け方・出し方(令和3年4月～保存版)』で確認してください。

来月号では不燃ごみ・特定品目の分別についてお知らせする予定です。

お知らせ

低所得の子育て世帯生活
支援給付金の申請はお済
みですか

物価高騰などにより家計が悪化している、低所得の子育て世帯を支援する給付金です。

▼対象 次の①、②の両方に当てはまる子育て世帯

①令和4年3月31日時点で18歳未満の児童(障がい児の場合は20歳未満)を養育する父母など

②収入が急変し、住民税非課税相当の収入となった人

※令和4年4月分の児童扶養手当を受給している人や、令和4年度住民税均等割が非課税の人は6月に給付済みです

※今年度すでに受給している人は対象外です

▼支給額 児童一人当たり5万円

▼申請受付期限 2月28日(火)

申 子育て支援課 子ども家庭班

☎(248)1162

子育て世帯生活支援特別
給付金(ひとり親世帯分)
の申請はお済みですか

物価高騰などにより家計が悪化している、ひとり親世帯を支援する給付金です。

▼対象 次のいずれかに当てはまる人

①令和4年4月分児童扶養手当受給者

②公的年金給付などを受けていることにより児童扶養手当を受けていない人

③新型コロナウイルス感染症の影響を受けて家計が急変し、収入が大きく減少したひとり親世帯

※令和4年6月以降受給していない人が対象です

※低所得の子育て世帯生活支援特別給付金をすでに受給している人は対象外です

▼支給額 児童1人当たり5万円

▼申請期限 2月28日(火)

申 子育て支援課 子ども家庭班

☎(248)1162

ポストに投函
大腸がん検診

30歳以上で、本年度の大腸がん検診を受診していない人を対象に、郵送検診を実施します。1月に検査キットを送付します。

希望する場合は、お問い合わせください。

▼郵送検診とは

2日分の便と問診票を、専用の封筒で送る(ポストに投函する)大腸がん検診です。検診料金は投函後、同封の振込用紙でお支払いください。結果は約4週間後に郵送で届きます。

▼対象者

30歳以上の市民で、本年度大腸がん検診を受診していない人

▼検診料

・30歳〜74歳 500円
・75歳以上 200円

▼受診期限 2月17日(金)

申 健康づくり推進課

☎(248)1173



▲検査キット

水道を凍結から守ろう

寒さは水道の大敵です。気温がマイナス4℃以下になると水道管や蛇口が凍りつき、破裂や水が出なくなり修理に費用が掛かります。

▼凍結事故の多いところ

・家の外にある蛇口
・水道管がむき出しのところ(給湯器や温水器の水道管)

▼水道の凍結予防

むき出しの水道管や蛇口の部分を布やタオル、市販の保温チューブで濡れないように巻いて保温する。

▼凍結したときは

凍った部分に布を当て、ぬるま湯をゆっくり掛ける。

▼破裂したときには

①水道管が破裂し水漏れした場合に、メーカーボックス内のリングバルブや止水栓を閉めて水を止める。水が止まらないときは、水漏れした部分に布やビニールテープなどを巻いて止める。

②応急処置後、市の指定給水装置工事業者へ修理を依頼してください。修理の費用は、自己負担です。

問 水道課 水道班

☎(248)1130

消費税の適格請求書等保存方式(インボイス制度)の説明会(追加開催)

消費税の仕入税額控除の方式として適格請求書等保存方式(インボイス制度)が令和5年10月1日から導入されることに伴い、昨年10月1日から適格請求書発行事業者の登録申請の受け付けが始まっています。制度についての説明会を次のとおり開催します。(事前予約が必要)

▼とき

- 2月 ① 1日(水) ② 3日(金) ③ 6日(月)
④ 8日(水) ⑤ 15日(水) ⑥ 17日(金)
⑦ 22日(水)

- 3月 ⑧ 1日(水) ⑨ 3日(金) ⑩ 8日(水)

※開催時間はすべて午前10時〜11時30分

※①〜⑩は同じ内容です

▼予約申込期限

- ① 1月27日(金) ② 1月31日(火)
③ 2月1日(水) ④ 2月3日(金)
⑤ 2月10日(金) ⑥ 2月14日(火)
⑦ 2月17日(金) ⑧ 2月24日(金)
⑨ 2月28日(火) ⑩ 3月3日(金)

※午後5時まで受け付け

※定員50人に達したら締め切り

▼申込方法

電話

▼参加費

無料

▼ところ

菊池市中央公民館 (KICROSS)大研修室

(菊池市限府872-1-1)

●申請 菊池税務署

☎0968(25)2121

※自動音声案内に従い②を選択してください

インボイス制度開始に伴う事業者登録について(合志市水道局関係事業者へ)

令和5年10月1日から、消費税の仕入税額控除の方式として「インボイス制度」(適格請求書等保存方式)が開始されます。

▼インボイスとは

インボイス(適格請求書)とは、現行の『区分記載請求書』に登録番号・適用税率・消費税額などの記載が追加された書類やデータのことをいいます。制度開始に伴い、売り手である適格請求書発行事業者は、買い手である取引相手に対して、インボイスを発行しなければなりません。また、買い手は仕入税額控除の適用を受けるために、原則として適格請求書発行事業者から交付されたインボイスの保存が必要となります。このインボイスを発行できるのは登録を受けた適格請求書発行事業者に限られます。

▼事業者登録申請は既に始まっています

ます

・制度開始当初からインボイスを交付できる適格請求書発行事業者になるためには、原則令和5年3月31日までに税務署長への登録申請が必要です。

・登録申請には、e-Taxが便利です。詳しくは国税庁ホームページで確認するか左記までお問い合わせください。

●問 軽減・インボイスコールセンター

☎0120(205)553
平日午前9時〜午後5時

企業主導型保育事業の固定資産には特例措置があります

子ども・子育て支援法に基づく国の補助を受けた事業主などが、一定の保育施設を設置する場合、固定資産税の課税標準額が5年間2分の1となります。詳しくは市ホームページにも掲載しています。

▼対象

対象の事業に使用する土地、家屋、償却資産

▼申込方法

申請書に必要事項を記入し、必要書類(全て写し可)を添付して税務課に申告してください。



▼申込期限 2月28日(火)

●申請 税務課 固定資産税班

☎(248)1114

市税滞納により差し押えた不動産の公売を実施します

税の公平性を確保するため、差し押えた不動産を公売します。

入札参加申込はKSI官公庁オークションのサイトにて行ないます。詳しくは市ホームページでご確認ください。



▼公売物件

菊池市泗水町吉富173-55

▼種目 宅地(構築物有)

▼土地面積 231.45㎡

▼入札参加の申込期間

1月12日(水)〜31日(火)

▼入札期間

2月6日(月)〜13日(月)

▼開札日時 2月16日(木)

●問 税務課 収納班

☎(248)1114



菊池広域連合 令和5・6年度指名願い

菊池広域連合が令和5・6年度に発注する建設工事・業務委託・物品・役務の入札に参加を希望する事業者の指名願いを受け付けます。

必要書類など詳しくは、菊池広域連合ホームページをご覧ください。



▼受付期間

2月1日(水)～28日(火)

問 菊池広域連合事務局総務課
☎0968(38)0171

特設人権相談所を開設します お気軽にご相談ください

セクハラやパワハラ、家庭内暴力、体罰やいじめ、インターネットでの誹謗中傷、差別など、「自分の悩みは人権侵害かも」と思ったら、一人で悩まず、気軽ににご相談ください。人権擁護委員が対応します。相談は無料で、秘密は守られます。

▼とき 2月16日(木)

午前10時～午後3時

▼ところ ふれあい館

問 人権啓発教育課

☎(248)2399

シルバー人材をかたる 庭木の剪定にご注意ください

最近、市内各地で「シルバー人材センターの会員」と名乗る人物が、庭木の剪定を勧められています。注文を受けるとすぐに剪定に入り、作業が終わると高額な代金を要求します。

しかし、シルバー人材センターでは、このようなことは行なっていません。センターでは剪定の依頼を受けると見積りをし、作業代金に納得してもらってから作業に入ります。作業代金も、その場で請求することはありません。

作業依頼が多いため順番待ちも発生していますが、くれぐれもシルバー人材センターをかたる人物に剪定を依頼しないようお願いします。

問 市シルバー人材センター事務局
☎(248)2394

2月19日(日)は 『熊本城マラソン2023』 が開催されます

2月19日(日)、熊本市内で『熊本城マラソン2023』(第10回大会)が開催されます。大会当日は、長時間にわたり大規模な交通規制が実施されますので、マラソンコース沿線

外の通行可能な道路でも、かなりの渋滞が予想されます。

ご迷惑をおかけしますが、県内外から多くのランナーが参加する『熊本城マラソン2023』の開催に、ご理解とご協力をお願いします。

交通規制についての詳しくは、熊本城マラソンホームページをご覧ください。



問 熊本城マラソン実行委員会事務局
☎(328)2373

募 集

高齢者向けパソコン入門 講座後期受講生募集

高齢者を対象に、全10回のパソコンの入門講座を開講します。

▼とき

- ① 2月14日(火) ② 15日(水)
- ③ 16日(木) ④ 17日(金) ⑤ 20日(月)
- ⑥ 21日(火) ⑦ 27日(月) ⑧ 28日(火)
- ⑨ 3月2日(木) ⑩ 3日(金)

午後1時30分～3時30分

▼ところ 人権ふれあいセンター

(豊岡511-3)

▼内容

パソコン(ワード)の基礎

ひとりで悩んでいませんか

子どもの叱り方がわからない、離婚して自立したい、パートナーからの暴力で困っているなどがあれば、一緒により良い解決方法を探していきましょう。秘密は守ります。



と き 午前8時30分～午後5時15分
(土日・祝日を除く)
相談先 女性・子ども支援課
(ヴィーブル内) ☎248-1199

- ▼対象
 - ・ 市内在住で60歳以上の人
 - ・ 原則、全日程に参加できる人
- ▼定員 8人
- ※応募多数の場合は抽選
- ▼教材費 1200円程度
- ※パソコンの貸し出しあり
- ▼申込方法 申込書に必要事項を記入し、提出してください。
- ▼申込期限 1月27日(金)
- ※申込書は、人権ふれあいセンター・ヴィーブル・御代志市民センター・泉ヶ丘支所・須屋支所に用意してあります
- 問 人権ふれあいセンター
☎(248)3893

福祉講演会 参加者募集
『ともに生きる』人とのつながりの大切さについて



えみりイーさん

熊本県出身のタレントえみりイーさんの講演会を開催します。自身は血液がんの闘病生活の中で感じた、家族の支えや人とのつながりの大切さについて講演します。

▼とき 2月19日(日)

午後1時30分～2時30分

▼ところ ふれあい館(会場)

オンライン(Zoom)

▼対象 市民

▼定員 会場50人(申込多数の場合は抽選。当選者には後日はがきでお知らせします)

オンライン100人

▼参加費 無料

▼申込方法

電話、申し込みフォーム

▼申込期限 2月13日(月)

申 市社会福祉協議会 地域福祉課
☎(242)7007



令和5年度
会計年度任用職員募集

- ・提出物 申込書(問い合わせ先にあり)・写真付き履歴書
- ・その他 書類審査と面接により選考します。加入保険などについては問い合わせ先まで。

職種	採用人数	勤務先	勤務日・勤務時間	報酬	資格など	申し込み・問い合わせ先	申込期限
事務補助員	1人	市役所	週4日以内 8:30～17:15	時給 922円	特になし	学校教育課 総務施設班 ☎248-2366	2月2日(木)
フロア マネージャー	1人程度	市役所	月16日以内 8:30～17:15	日額 7,147円	パソコンの基本的な操作ができる人	福祉課 障がい福祉班 ☎248-1144	2月8日(水)

警察署だより

問い合わせ先

熊本北合志警察署
☎341-0110

新しい年が始まりました。
今年も合志市民の安心・安全な暮らしのため各種警察活動に力を入れていきます。

今月の
ひとこと



犯罪発生
状況

(令和4年11月集計)

区分	11月中	累計
北合志署管内	39	452
うち合志市	8	125
主な発生犯罪	空き巣、万引きなど	

交通事故
状況

(令和4年11月集計)

区分	北合志署管内		うち合志市	
	11月中	累計	11月中	累計
発生件数	25	323	7	93
死者数	0	2	0	1
負傷者数	37	391	9	108

1月10日は
『110番の日』です

皆さんから寄せられる110番通報は、事件・事故の早期解決に大きな役割を果たしています。

110番する時は

- ・なにが ・いつ ・どこで などの要領で
落ち着いて話してください。

110番通報時の心がけ

- ・ためらわず、素早く
- ・事件・事故現場は詳しく

110番は“緊急通報用”の電話です

- ・事件、事故などの緊急時に使用してください。

熊本北合志警察署協議会の
活動紹介

熊本北合志警察署協議会は警察署長の諮問機関で、管内に居住の12人の委員で構成されています。(合志市4人) 協議会では、警察の業務が住民の生活に根ざしたものになるように、定期的に開催される定例会で警察署長の諮問に応じるとともに、警察署長に対する意見を述べています。協議会の活動については、警察署と共同で発行している広報紙『北合志だより』に記事を掲載しています。(県警ホームページにも掲載)

令和4年度の
活動経歴

- ①第一回定例会 令和4年6月3日
- ②第二回定例会 令和4年10月13日
- ③第三回定例会 令和4年12月20日
- 第四回は 令和5年2月頃を予定。

ボランティアの輪を広げよう ボランティア表彰式

●問い合わせ先 企画課企画広報班 ☎248-1813

11月20日、熊本県ボランティア月間に合わせて、ふれあい館で第12回ボランティア表彰式を開催しました。長年にわたる活動に対する功績をたたえ、行政協力員や市ボランティア連絡協議会などから推薦された6組に、市長が感謝状を贈呈しました。



左から、荒木市長、草野さん、さくら会代表 宮崎あや子さん、福原さん、東山さん、松岡さん、藤木さん

さくら会

21年にわたり、竹迫地区の小中学生の通学路の清掃を毎月実施し、良好な道路環境の維持、子どもたちの安心安全な登下校の実現に貢献しています。

福原 修さん（黒石団地）

15年にわたり、防犯パトロール隊として登下校の見守りや、地域の餅つきで子どもたちと交流を行なうなど地域を盛り上げるために貢献しています。

東山 國博さん（泉ヶ丘）

15年にわたり、地域の清掃作業の前に毎回欠かさず除草作業や剪定作業を行ない、地域の良好な環境整備に貢献しています。

藤木 昭子さん（上古閑）

10年間、市ボランティア連絡協議会の役員を務め、事業へ積極的に携わり、ボランティアの輪を広げるために貢献しました。

松岡 シマ子さん（南原住宅）

10年にわたり、住宅地や公園、道路の落ち葉掃除や草取りを日常的に行ない、地域の良好な環境づくりに貢献しています。

草野 悦子さん（上須屋）

8年にわたり、福祉施設で利用者の話し合いや活動時の手伝い、地域での高齢者サロンの立ち上げなど福祉活動の支援に貢献しています。

忘れずに申告しましょう

土地・家屋の利用に変更があったときはお知らせを

●問い合わせ先 税務課 固定資産税班 ☎(248)1114

令和4年中に家屋の増築や解体、隣接した土地を購入したなど住宅用地の使用状況が変わったときは、固定資産税の見直しが必要な場合がありますので申告書の提出をお願いします。

▼申告が必要な変更

- ・住宅用地を取得した
 - ・建物の用途を変更した
 - ・(例)事務所↓居宅
 - ・住宅用地の用途を変更した
 - ・(例)敷地の一部を貸駐車場にした
 - ・住居戸数に変更が生じた
 - ・(例)敷地内に新たな住宅を建築した
 - ・住宅用地の敷地面積に変更が生じた
 - ・(例)隣地取得により敷地を拡張した
 - ・建物を増築した
 - ・建物の一部または全部を取り壊した
- ▼申告期限 1月31日(火)
- 申告書は税務課窓口にあります。市ホームページの申請書検索ページから「住宅用地」と入力し検索してください。



▲申請書検索

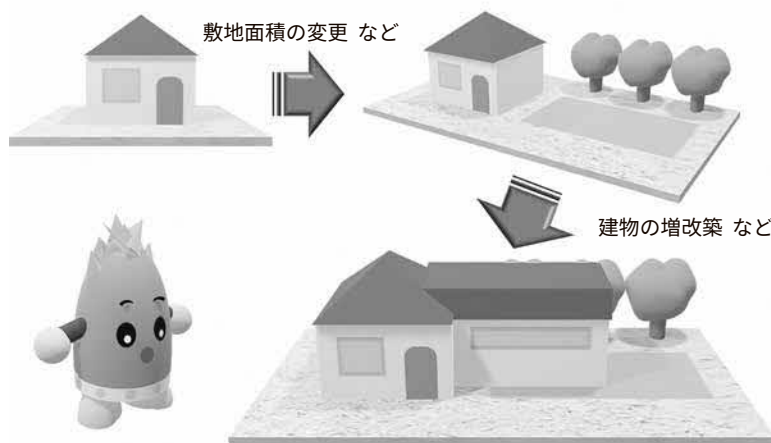

申告書の提出はお済みですか

償却資産の申告は1月31日(火)まで

●問い合わせ先・提出先 税務課 固定資産税班 ☎(248)1114

償却資産とは、固定資産税の課税対象の一つです。会社や個人で工場・商店・農業などを経営している人や、駐車場・アパートなどの貸し付けをしている人が、その事業のために所有している構築物や機械、器具、備品などのことです。

償却資産をお持ちの事業主は、毎年1月1日現在の所有状況を償却資産の所在する市町村長に申告しなければなりません。

申告した資産の合計課税標準額が、150万円以上の人は課税されます。申告書類は昨年12月に送付しています。新たに事業を始めた場合など、必要な人は、連絡してください。詳しくは、市ホームページもしくは申告書の同封文書をご覧ください。



▲償却資産申告

業種	償却資産の例
各業種共通	パソコン、コピー機、電話機、テレビ、エアコン、応接セット、駐車場・構内の舗装路面など
農・畜産業	ビニールハウス、水田ハロー、管理機、乗用装置のない農耕用耕作機械など
不動産・賃貸業	外構工事、庭園工事、受変電設備、屋外に敷設されたガス・上下水道埋設管、ゴミ置場など
製造業	外構工事、フェンス、街灯、庭園工事、緑化施設、製造用設備・機械、受変電設備など
建設業	ブルドーザーなどの大型特殊自動車(小型特殊自動車等の軽自動車税の対象は除く)、プレス機など
卸売・小売業	陳列台、ショーケース、レジスター、冷凍・冷蔵設備、店内放送設備、自動販売機など
飲食業	家具、厨房用品、冷凍冷蔵庫、照明設備、ガスレンジ、カラオケ機器など
理容・美容業	理容・美容器具、椅子、洗面設備、パーマ器、ドライヤー、消毒殺菌機など
医(歯)業	レントゲン装置、歯科診療ユニット、ファイバースコープ、給食用厨房器具など

確定申告・市県民税申告はお早めに

令和4年分の所得税の確定申告は2月16日(木)から3月15日(水)までです。
確定申告期間中、菊池税務署の他に市でも申告会場を開設しています。

菊池税務署での申告・電話相談

菊池税務署(菊池市隈府874-1)
☎0968(25)2121
※音声ガイダンス0番

▶確定申告受け付け日程

入場には入場整理券が必要です。当日の整理券配布または、国税庁LINE相談を申し込むからオンライン発行をご利用ください。

とき	2月16日(木)～3月15日(水) ※土曜・日曜日・祝日を除く 午前9時～午後4時	
▲国税庁LINE		

▶確定申告のご相談は確定申告電話相談センターへ

1月16日(月)から3月15日(水)まで、所得税・消費税・贈与税の確定申告に関する電話相談に対応するため、確定申告電話相談センターを開設しています。菊池税務署にお問い合わせください。

会場内でもスマホ申告

申告相談会場では、原則、**申告する人のスマートフォンにより**申告書の作成・送信を行いません。

確定申告時期は例年大変混雑します。国税庁ホームページ内の「確定申告書等作成コーナー」を利用して、**ご自宅からの作成・送信**にご協力をお願いします。

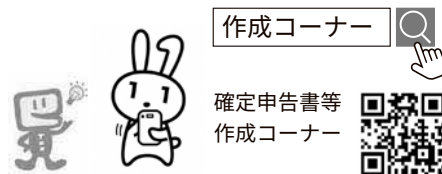

所得税の確定申告が必要な人

- ・事業をしている人や不動産収入のある人、土地や建物などを売った人で、令和4年分の所得合計が、基礎控除、配偶者控除などの所得控除の合計額を超える人
 - ・給与所得者で、次のいずれかに当てはまる人
 - ①給与の年間収入が2,000万円を超える人
 - ②2カ所以上から給与を受けている人
 - ③給与所得以外の所得が20万円を超える人
- ※給与所得者などで、給与などから源泉徴収税額がある人は、所得控除の追加などの申告をすると所得税の一部が返ってくる場合があります

市県民税申告が必要な人

- ・令和5年1月1日現在、市内に居住し次のいずれかに当てはまる人
 - ①令和4年分の課税所得があるが、確定申告の必要がない人(給与所得以外の所得が20万円以下の人など)
 - ②令和4年分の課税所得はないが、障害年金、遺族年金、傷病手当などの非課税所得がある人
 - ③国民健康保険に加入している人で、年末調整や確定申告をしていない人
 - ④市外に居住する人(単身赴任など)に扶養されている人など
- ※税務署に確定申告をした人や令和4年分の所得が給与所得だけで年末調整の済んでいる人は、申告の必要がありません
- ※市内に居住する人に扶養されている人で、所得証明書などが必要な場合は、申告が必要です

公的年金等の収入がある人の申告

公的年金等の収入金額の合計が400万円以下で、公的年金等に係る雑所得以外の所得金額が20万円以下の場合には、所得税について確定申告をする必要はありません(市県民税の申告は必要な場合があります)。この場合でも医療費控除など所得税の還付を受けるには、確定申告をする必要があります。

申告に必要なもの

- ・収入や必要経費を集計した書類(給与・年金の源泉徴収票、報酬・謝金などの支払調書、収支内訳書など)
- ・各種控除を証明できる書類(国民健康保険税・介護保険料・社会保険料・寄付金の領収書や生命保険料・小規模企業共済等掛金・国民年金保険料・地震保険料などの控除証明書、医療費の明細書)
※国民年金保険料の控除の申告は、日本年金機構から送付された証明書が必要です
- ・金融機関などの口座番号がわかるもの
- ・マイナンバーカード、またはマイナンバー記載の住民票の写しなど番号確認書類と運転免許証など身分証明書
- ・税務署から確定申告のお知らせはがきが届いた人はそのはがき
- ・利用者識別番号を取得している人は番号がわかるもの

申告をしないままですと

令和4年中の所得の確定ができないため、保育園入園・公営住宅入居などの手続きに必要な市県民税の各種証明書が発行できなくなることがあります。また、国民健康保険税、介護保険料、後期高齢者医療保険料の適正な算定ができません。

確定申告・市県民税申告受付・相談日程表

受付時間	午前の部：午前9時～11時		午後の部：午後1時～4時		
会場	市役所 地区名	泉ヶ丘市民センター 地区名	御代志市民センター 地区名	須屋市民センター 地区名	
2月16日(木)	2月16日(木)～3月3日(金)は市役所での受け付けはしていません。	群 桜路 桜和の丘 そらのまち	※図書館およびルーロ合志(旧西合志庁舎)の駐車場の利用はご遠慮ください	榎ノ本 九州沖縄農研 陽光台	
2月17日(金)		黒石原 西沖住宅 ファーストプレイス合志		黒石 東須屋	
2月20日(月)		武蔵野台		みずき台 南陽	
2月21日(火)		杉並台		新開 県営住宅 堀川 南須屋	
2月22日(水)		杉並台 ポレスター光の森		須屋	
2月24日(金)		泉ヶ丘		須屋	
2月27日(月)		泉ヶ丘		上須屋	
2月28日(火)		泉ヶ丘 すすかけ台		上須屋	
3月1日(水)		すすかけ台		西須屋団地 黒石団地	
3月2日(木)		永江団地		黒石団地	
3月3日(金)		永江団地 沖野台 笹原		若原	※須屋市民センターの駐車場は建物右奥のグラウンドをご利用ください
3月6日(月)		出分 新古閑 上古閑 御領 野付		御代志 南原住宅	
3月7日(火)	合志中央団地 竹迫住宅 新迫 上町 横町 下町 アンビー 日向	大池 東大池 木原野 ユトリック団地			
3月8日(水)	二子 油古閑 原口 原口下 平島	中尾 芝原 東 城 くぬぎヶ丘団地 外園 湯之端			
3月9日(木)	上庄 鹿水	上生 北 本村 辻 小池			
3月10日(金)	山下団地 栄住宅 栄温泉団地 新栄温泉団地 後川辺 中林	小合志 高木 江良 合生住宅 灰塚			
3月13日(月)	地区指定なし受け付け	黒松 辻久保 弘生 生坪 立割 桑木鶴団地			
3月14日(火)	地区指定なし受け付け	地区指定なし受け付け			
3月15日(水)	地区指定なし受け付け	地区指定なし受け付け			

市の申告会場では受け付けできない申告

以下を含む申告は税務署での申告をお願いします。

- ・住宅ローン控除を初めて申告する人
 - ・青色申告、消費税、贈与税
 - ・譲渡所得(土地・建物など、株式)
 - ・免税牛所得
 - ・配当、FX等取引などによる所得、先物取引所得
- ※詳しくは税務署にお問い合わせください
- 問い合わせ先 税務課 ☎248-1114

市ホームページにも
確定申告の情報を掲載しています▶



市の申告会場に関する注意事項

- ・申告はできるだけ地区指定日をお願いします。地区指定のない日は長時間お待たせする場合があります。
- ・申告会場は午前8時30分頃に開場します。
- ・午前の部の番号札は午前8時30分から、午後の部の番号札は午前11時から配布します。
- ・令和4年分の確定申告からe-Taxを利用して申告を受け付けます。e-Taxの利用に必要な利用者識別番号を税務署で取得していない人は、申告受付前に取得の手続きをしますので、時間に余裕を持ってお越しください。
- ・会場はマスクの着用必須とし、体温が37.5℃以上の人は入場をお断りします。

人権よもやま話



問い合わせ先
人権啓発教育課
啓発教育班
☎(248)2399



人権擁護委員
山田 千代美さん

子どもが大好きな3つのタイ「つてご存じですか。「認めてもらいたい」「ほめてもらいたい」「役に立ちたい」だそうです。

3つのタイを活用する簡単な方法は手伝いで、失敗を繰り返して、自分で工夫することで成長につながるそうです。

「いつもありがとう」「助かったよ」「頼りにしているよ」大人でもこのような言葉をかけられると嬉しくなります。完璧にできなくても自分ができることが誰かの役に立って認められたら、自信につながり、次はもっと工夫してみようと努力します。

いつしかそこは、自分らしさを表現できる「居場所」になっていきます。目に見えない心に痛みを抱えている人にとって、自分を認めてくれる人がいる「居場所」は心のゆとりにつながるかと考えています。

昨今のコロナ禍で外出が減り、仲間との交流する機会が減少していま

す。なんだか心が不安定だと思っ日々が続いているのは、「この居場所」がなくなってしまうからだと感じました。

人権は大切なものだけど、堅苦しくて難しいものと思う人がたくさんいると思います。分かりやすく言うと、人権とは誰でも思いやりの心をもって接し、手を差し伸べ、周りの人と仲良くすることです。

「優しさに勝るものはない」「君の存在は代わるものがなく、とても愛されていて、この世界に君にしかできないことがある」心がほぐれる絵本の中で見つけた言葉です。

まだコロナ前のように気軽に人と交流できませんが、この機会にまずは自分で自分のことを認めて、大切にするのを始めるのもいいかもしれません。自分が人から大切にされた経験は、人にも優しくすることを育みます。さらに人に優しくすることで相手も自分に「優しさ」を返してくれます。この思いやりの連鎖からあなたの「居場所」が増えて、笑顔で過ごせる人が増えることを願っています。

こんにちは

こちら消費生活センターです

● 問い合わせ先 市消費生活センター(総務課内) ☎(248)5442
相談受付時間 平日 午前10時～午後4時



「老人ホームなどの入居権を譲って」という電話は詐欺です

相談事例

「老人ホームが近くにできる。入居資格があなたにある」と電話があった。老人ホームに入る気はなかったので断ると「入居したい人がいるからその権利を譲ってくれないか」と言ってきた。怪しいので電話を切った。詐欺の手口なのだろうか。

(70代 女性)

相談者への対応

もし譲渡を承諾した場合、老人ホーム職員や弁護士などをかたり「譲渡は犯罪」などといって高額な料金を請求する詐欺の手口であること説明しました。

アドバイス

複数の人物が登場する手口を「劇場型詐欺」と言います。

「権利を譲って」「名義を貸して」「高値で買い取る」「入居したい人が入居できず困っている」などと親切心を利用し話を持ち掛けます。

不審な電話は相手にせず「お断り

します」と言ってすぐに電話を切りましょう。話を聞くと相手のペースに乗せられ断りにくくなります。留守番電話機能や発信番号表示機能を利用する方法もあります。

万が一、名義貸しを承諾すると弁護士などを騙り「名義貸しは違法だ。犯罪だ」といって「解決金」などの名目でお金を要求してくる場合があります。その入居権に関して、「名義貸し」を心配する必要はありません。

一度支払ってしまうと、いろいろな理由をつけて次々にお金を要求してきます。だまされたと分かった時には事業者と連絡が取れないケースが多く、被害回復は非常に困難です。

トラブルに遭った場合や不安に思ったら消費生活センターへご相談ください。



▲消費生活センター

図書館だより

※入館時は、マスクの着用をお願いします
 ※状況により掲載内容が中止・変更になる場合があります

1・2月の休館日は31ページのお知らせカレンダーをご覧ください

西合志図書館 ☎242-5555 ヴィーブル図書館 ☎248-5754
 泉ヶ丘市民センター図書館 ☎247-1315



市立図書館ホームページ検索 <http://www.koshi-lib.jp/> 携帯電話からの蔵書検索 http://www.koshi-lib.jp/_m/

新着お薦め本



『語学の天才まで1億光年』
 高野 秀行/著 集英社インターナショナル
 数々の辺境地帯を訪れ、辞書もない言語をネイティブから学び、文法の法則も自分で見つける。学んだ言語は25以上という著者による語学体験記であり、破天荒な辺境紀行としても楽しめる一冊。



『だいどころのたね』
 ひさかたチャイルド
 かぼちゃのたねやりんごのたね、豆やごまなど台所には“たね”がいっぱい。本書では食べられる種や食べ物の中の種を写真で紹介する。ではこの“たね”を土にまいたらどうなる…。身の回りのいろんな“たね”を探して試してみてください。

一般書

人生は天国か、それとも地獄か 田原 総一郎・佐藤 優
 生き物たちよ、なんでそうなった!? 五十嵐 杏南
 50歳からの自律神経を整える生き方 小林 弘幸
 世界ではじめて人と話した犬ステラ クリスティーナ・ハンガー
 リバー 奥田 英朗
 夏日狂想 窪 美澄
 徳川家康 一小説集一 鷲尾 雨工
 真夜中の密室 ジェフリー・ディーヴァー

新着本

児童書

算数パズル王国を救え! 2 北森 ちえ
 おいしい魚ずかん 上田 勝彦
 苦手から始める作文教室 津村 記久子
 おばけとしょかん 2 斉藤 洋
 ひとがみたらカエルになあれ いもと ようこ
 ぴかぴかドキドキ あきやま だし
 ひみつのもりのいちねん 竹上 妙
 グッドモーニング モンプル・パク

移動図書館車(ひまわりドンちゃん号)巡回



※移動図書館車の貸出し時間は約20分です。早めにお越しください

月日	巡回地	時間
1月11日 (水)	みずぎ台公民館前	13:30
	新開区公民館前	14:00
	黒石体育館前	14:30
	農研宿舍駐車場	15:00
1月17日 (火)	菊香園2番館	13:30
	くぬぎ園・白鳩園	14:00
	ケアハウス菊香園	14:40

月日	巡回地	時間
1月24日 (火)	スリースマイル秋桜	13:30
	須屋市民センター	14:00
	上須屋学習センター	14:30
	ふれあい館	15:00
1月25日 (水)	南陽区公園前	13:30
	西須屋団地公園横	14:00
	ぞうさんのはな保育園前	14:30
	堀川公民館横	15:00

月日	巡回地	時間
2月1日 (水)	合志中央団地	13:30
	栄市民センター「みどり館」	14:00
	上生区禁酒記念碑前	14:30

※状況により変更になる場合があります

西合志図書館

おはなし会

とき 毎週土・日曜日 午後2時～
 ところ おはなしのへや

赤ちゃんのためのラッコちゃんおはなし会

とき 1月19日(木) 午前11時～(30分程度)
 ところ おはなしのへや

マインドシアター

とき 1月28日(土) 午後2時～
 ところ 西合志図書館 集会室

ヴィーブル図書館

おはなし会

とき 毎週土曜日 午前11時～
 ところ おはなしコーナー

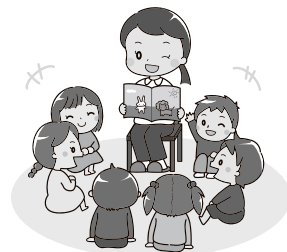

合志技研工業Presents!!

星空観望会

参加無料

と き 第2・第4土曜日
午後7時～9時
※受け付けは午後8時30分まで

ところ 西合志図書館 天文台

※雨天・曇天の場合は中止します。来館前にホームページでご確認ください

問い合わせ先 西合志図書館

1月の星空

冬の夜空は、一年の中で最もきらびやかでゴージャスな輝きを見せてくれます。冬に観測できる一等星は全部で7つ。有名な冬の一等星は、ベテルギウス、プロキオン、シリウス。3つを結び冬空に三角形を描けます。これを冬の大三角形といいます。

夜の寒さは本格的になりますが、ふと頭上を見上げると、さえわたった大気の中で最も美しい一等星たちの輝きが楽しめるでしょう。

図書館ファンミーティング 図書館大好き 集まれ

と き 2月4日(土) 午後2時～4時 定員 10人程度(応募者多数の場合は抽選)
ところ 西合志図書館 集会室 他 1月11日(水)から受付開始
内容 図書館ファン同士の交流やバックヤード ツアーなどを行ないます 申込方法 市内図書館窓口か電話でお申し込みください。



うさぎ年におすすめの本



『わたしのワンピース』
にしまさかやこ/作
こくま社刊



『しろうさぎとくろいうさぎ』
ガース・ウィリアムズ/作
福音館書店刊



『めがねうさぎ』
せなけいこ/作
ポプラ社刊



『ふうとはなとたんぼぼ』
いわむらかずお/作
童心社刊

マンガを読もう！観よう!!学ぼう!!!

合志マンガミュージアムだより

館長のマンガのすゝめ(第64回)

手塚治虫『火の鳥』講談社・みなもと太郎『風雲児たち』潮出版社・
芳崎せいむ『金魚屋古書店』小学館
思い出の3冊



館長のコメント

このコラムの連載も5年以上続き、紹介したマンガは60冊以上。その中でも特に思い出深いのがこの3冊だ。①連載第1回目に登場した手塚治虫の『火の鳥』、人生で3回は読んでほしい名作。②みなもと太郎『風雲児たち』、歴史を学ぶにはこの本しかない。③芳崎せいむ『金魚屋古書店』の最終巻に合志マンガミュージアムが登場する。2月のマンガ義塾ではこれらの“すゝめ本”について振り返ってみたい。

YO・NIN・MANフェスタ2023 —忍者編—

と き 2月23日(木・祝)
ところ 合志マンガミュージアム

合志マンガ義塾

『館長のマンガのすゝめ』総集編

講師 橋本博
(合志マンガミュージアム館長)

と き 2月18日(土)
午前10時30分～正午

ところ 合志マンガミュージアム

※電話予約制、定員16人。受講には1日入場券または年間パスポートの提示が必要です

ワークショップ

オリジナル缶バッジを作ろう

と き 2月11日(土・祝)、2月26日(日)
午前10時30分～正午

ところ 合志マンガミュージアム

※対象は小学生以上、電話予約制、定員両日とも10人。材料代200円が必要です

各イベントの詳細については、
当館ホームページをご覧ください。
<https://koshi-mm.com/>



●申し込み・問い合わせ先 合志マンガミュージアム ☎273-6766 ※1・2月の休館日は、31ページのお知らせカレンダーをご覧ください



ウエルネスシティこうしだより

気軽にできる測定で体の状態を チェックしてみませんか

測定
無料

ウエルネスシティこうしでは、健康寿命の延伸を目的に、市民の健康増進活動に取り組んでいます。ルーロ合志3階にあるフィットネスジムコレカラダにて、体の状態を気軽にチェックできる各種測定を無料で行なっています。推定野菜摂取量測定(ベジチェック)は1月30日(月)までの期間限定です。この機会にぜひお越しください。

▶内 容

- **体組成測定**
内臓脂肪レベルや骨格筋量、基礎代謝量など体の状態を測定
- **AGEs測定**
不適切な食生活や生活習慣、運動不足などにより増加する体内で生成される物質を測定し、体の老化度を判定
- **推定野菜摂取量測定(ベジチェック)**
皮膚のカロテノイド量から、推定野菜摂取量を測定

▶と ころ

フィットネス&コミュニティ コレカラダ (ルーロ合志3階)

▶と き

平日 午前10時～午後9時(火曜日を除く)

土曜・日曜・祝日 午前10時～午後5時

※予約不要です。混雑時は順番にご案内しますので、お時間に余裕を持ってお越しください

●問い合わせ先

ウエルネスシティこうし

御代志1661-1(ルーロ合志3階)

☎096-288-5629

営業時間 平日午前9時～午後3時
(火曜日を除く)



▲ウエルネスシティ
こうしホームページ

新春
企画

菊池地域4市町広報紙 読者プレゼント

読者の皆さんへ日頃の感謝を込めて、菊池地域広報紙の合同企画として各市町の“わがまち自慢”を抽選で8人にプレゼントします。

▶応募期限 1月31日(火)当日消印有効

▶応募方法

はがきに次の事項を書いて応募してください

- ①住所 ②氏名 ③年齢 ④電話番号
- ⑤合志市の魅力
- ⑥『広報こうし』への意見・感想など

▶応募・問い合わせ先

〒861-1195 合志市役所 企画課

広報紙読者新春プレゼント係

▶注意事項

- ※応募は1世帯1通までです
- ※プレゼントの指定はできません
- ※当選者の発表は発送をもって代えます
- ※個人情報は賞品の発送以外には使用しません

プレゼント内容

(本市在住者から各2人)

合志市

- ・ユーパレス弁天 温泉入浴券 …………… 2枚1組
- ・赤大豆焼きアーモンドきなこ …………… 1袋

菊池市

- ・七城のこめ2kg …………… 1袋

菊陽町

- ・さんふれあ入浴券 …………… 2枚1組
- ・ゴロツト!
丸ごとになじんとチキンのカレー …………… 2食

大津町

- ・からいも食べ比べセット
(ほりだしくん・べにはるか合計5kg) … 1箱

ヴァーブル&コミュニティ情報

申し込み・問い合わせ先 ヴァーブル ☎248-5555

トレーニングルームは点検と年末年始休館日のため、1月31日(火)が休みとなります。

1月
市民講座

人生を考える講座② 便秘体操～腸活で快適生活を～

便秘改善や美肌、免疫力アップなど嬉しい効果が期待できる“腸活”について学んでみませんか

と き **1月25日(水)** 午前10時15分～正午
(受け付けは午前9時45分～)

と ころ **御代志市民センター 講堂**
※文化会館が改修中のため会場を変更しています
※当日はマスクを着用し、筆記用具をお持ちください

申込方法 ヴァーブル窓口 ※当日参加も可能

受講料
無料

講師



社会医療法人社団 大腸肛門病センター高野病院
リハビリテーション科医師 **つちの まさひろ
槌野 正裕**さん

大腸がんをはじめとする消化器外科手術を受けられた方に対して、術後の合併症予防や社会復帰のための運動療法に積極的に取り組んでいる。

また、排便に関する問題を抱えている方に対して、排便の姿勢や腹圧の加え方などの指導を専門的に行なっているスペシャリスト。

第14回合志市文化祭 チャレンジする楽しさ

●問い合わせ先 合志市文化協会 ☎200-8585

文化祭は、過去2回の中止を乗り越え、3年ぶり14回目の開催となりました。11月12日・13日の2日間で実施されたステージ部門・展示部門には、約2,500人の観覧者が訪れ、大変賑わいました。ステージ部門では、バレエ、フラダンス、日本舞踊、マジックショーなど45団体が出演し、日頃の練習成果を披露しました。展示部門では、絵画、絵手紙、切り絵、写真、書道、陶芸、短歌・俳句、盆栽など30団体が出展し、展示に華を添えました。

観覧者は、温かい眼差しで発表の様子を見守り、各団体の完成度の高い作品に感動し、感嘆のため息を漏らすなどそれぞれに文化祭を楽しんでいる様子でした。「それぞれの団体が活動を頑張っていることが伝わってきて励みになる」、「良い刺激になった。私も実際に参加してみたい」、「年々レベルが上がっているように感じる。このような場を設けることで生活に張り合いが出て健康にも繋がると思う」といった声が寄せられました。

市文化協会の難波正宏会長は、「文化祭を通して、ひとりでも多くの皆さんに交流の場や楽しみを持って欲しい。また、チャレンジすることの楽しさを感じてもらえたら嬉しい」と想いを語りました。



▲ステージ部門の発表の様子



▲展示部門

児童館だより

行事の詳しい内容は児童館にお問い合わせください。
市ホームページに児童館だよりを掲載しています。



新型コロナウイルス感染症拡大防止のための大切なお願いとお知らせ

- マスクの着用をお願いします。
- かぜ症状の人、体調の悪い人は利用できません。
- 手指の消毒、検温、カード記入の後、遊んでください。

東児童館 ☎248-5203

開館時間
午前9時～11時30分
午後1時～4時30分
休館日
月曜日、第2日曜日、
祝日



親子クッキング りんごとさつまいもとかぼちゃのスイーツ3種

と き

2月19日(日)

午前9時30分～正午

と ころ

対 象 小・中学生親子 8組

内 容

食材のあまさやおいしさをいかしたお砂糖を使わないマクロビオティックスイーツを作ります。

参加費

一組200円

申込期間

1月28日(土)～2月10日(金)

午前9時～午後4時

申込方法

窓口か電話で申し込んでください。

※申し込み多数の場合は抽選になります

泉ヶ丘市民センター 児童館 ☎248-3453 (泉ヶ丘市民センター代表)

開館時間
午前9時～11時30分
午後1時～4時30分
休館日
月曜日、第2日曜日、
祝日



どきどきバレンタイン ガトーショコラを作ろう

と き

1月22日(日)

午前9時30分～11時30分

と ころ

対 象 小・中学生 先着12人

内 容

バレンタインにピッタリのおしゃれなスイーツを作ります。

参加費

300円

申込期間

1月10日(火)～18日(水)

申込方法

窓口で申し込んでください。

西児童館 (ふれあい館内) ☎242-7008

開館時間
午前9時～11時30分
午後1時～4時30分
休館日
日曜日、祝日
※ランチスペースは
利用できません



辻滉平さんの親子サッカー体験

と き

2月5日(日)

午前10時～正午

と ころ

対 象 4歳～小学2年生の幼児親子 10組

参加費

無料

内 容 講師にサッカーの基礎を教
えてもらいます。寒い中でも体を動か
して親子で一緒に楽しみましょう。

申込期間

1月17日(火)～27日(金)

午前9時～午後5時

申込方法

ふれあい館窓口または電話でお申し
込みください。

※応募多数の場合は抽選となります

安全で住みよい交通社会を目指して 令和4年度交通安全功労者・優良運転者表彰

9月、全日本交通安全協会および熊本県交通安全協会より、地域における交通安全の推進に多大な貢献をした人、また、永年にわたり無事故運転を続け、他の模範となった運転者へ、表彰状が贈られました。

全日本交通安全協会会長表彰

・交通荣誉賞『緑十字銅章』優良運転者

なかと つとむ
中戸 勉さん(杉並台)
おすき ふみお
小薄 文雄さん(黒石団地)
ごとう ひろとし
後藤 博俊さん(若原) ※本人の希望により写真は掲載していません



緑十字銅章を受章した中戸さん

熊本県交通安全協会会長連盟表彰

・永年無事故運転者表彰(40年)

いのうえ あきら
井上 明さん(御代志)
ほらだ えつこ
原田 悦子さん(平島)



緑十字銅章を受章した小薄さん

JA熊本県青壮年部大会で 西合志支部が優秀賞受賞

10月27日、熊本市で開催されたJA熊本県青壮年部大会～地上大会～の組織活動実績発表大会で、JA菊池青壮年部西合志支部が優秀賞に輝きました。

青壮年部活動について、発表者の幸恵知浩さんは『これまでの取り組みや課題と新たな展開』を主題に、小学校での除草作業や米づくり体験、地域農業の課題と新たな農産物の導入、スマート農業の導入などを発表しました。



11月17日、市長を表敬訪問し受賞を報告しました

第29回日本リトルシニア 全国選抜野球大会出場権獲得

10月23、29～30日、大分県で稲尾和久メモリアル秋季大会が開催され、九州管内の27チームが出場しました。本市在住の4人が所属する熊本大津シニアリーグは3位入賞し、3月に大阪府で開催される全国選抜野球大会へ、九州連盟代表として出場を決めました。大津讚太郎主将(合志中2年)は「全国大会でも大声、元気で粘り強く戦ってきます」と力強く意気込みを語りました。



左から、高来凌真さん(楓の森中2年)、小野結斗さん(楓の森中2年)、主将の大津さん、田尻貴太さん(西南中2年)

『子どもとうろうフェスティバル in ひまわり公園』 市子ども会育成連絡協議会 主催イベント

10月29日に、ひまわり公園で、市子ども会育成連絡協議会が『子どもとうろうフェスティバル』を行ないました。これは『子どもフェスティバル』の代替イベントで、市子ども会に所属する児童たちが制作した500個の三角とうろうを、ひまわりの形に並べ点灯しました。当日は、ジュニアリーダー(市内在住の中高生)が、スーパーボールすくいや輪投げのブース運営と全体の進行を行ないました。西合志中学校吹奏楽部の演奏やバルーンア



イベントの様子

トショーもあり、最後のお楽しみ抽選会では、豪華景品を前に500人を超える参加者で会場は大いに盛り上がりました。

当日の様子は、市クリエイター塾の卒業生がドローンで撮影した動画を、市公式YouTubeチャンネルにも掲載しています。点灯の様子はもちろん、子ども会活動の楽しさも感じられる動画ですので、ぜひご覧ください。



活躍するジュニアリーダー

フォレスト

楓Forest M.B.C(ミニバスケットボールクラブ)が 創部2年目で県大会出場決定

11月3日、合志楓の森小学校体育館で開催された、第48回熊本県U12ミニバスケットボール大会東部ブロック予選で楓Forest.M.B.Cが3位入賞し、県大会出場を決めました。合志楓の森小学校を拠点にした創部2年目のチームです。キャプテンの日渡咲希さん(楓の森小6年)は「去年は全然勝てなかったのととても嬉しいです。これからも上を目指して頑張ります」と意気込みを述べました。



もりた こうへい
森田耕平監督(左)「感謝の心を持ち、心技体ともに成長してほしい」

株式会社パソナ農援隊と 包括連携協定を締結

10月31日、株式会社パソナ農援隊と、包括的連携に関する協定を締結しました。これは、農業の振興や地域の食を活かした新たな産業創出などを目的としています。

株式会社パソナ農援隊は農業分野における人材育成や新たなビジネスモデルの構築、6次産業化の推進などに取り組んでおり、地域活性化に向けて共同で取り組みを進めていきます。



地域活性化に向け官民連携で取り組みます

100歳おめでとう

11・12月に100歳を迎えた皆さんに、市長からお祝い状とお祝い金が贈られました。



高木 ユキ子さん
(大正11年11月24日生)



古庄 秀子さん
(大正11年11月26日生)



※本人の希望により掲載していません

浦川 サダコさん
(大正11年12月10日生)



倉田 愛子さん
(大正11年12月11日生)

鉢植えイチゴ『わたしの、いちご』を生産者から保育園に寄贈

12月7日、市内3カ所の保育園へ、生産者である吉廣浩司さん(野々島)が合志ブランド認証品『わたしの、いちご』を寄贈しました。

この珍しい鉢植えイチゴは、12月に販売されクリスマスシーズンを彩る二期成り品種で、収穫して食べる以外に室内での観賞用としても楽しめます。受け取った園児たちも、真っ赤に実ったイチゴを見て、とても喜んでいました。



珍しい鉢植えイチゴに興味津々の園児たち(合志中部保育園)

第89回県千唐流空手道選手権大会 武豊館(クラブこうし)の選手が活躍

11月20日、菊池市総合体育館で開催された第89回県千唐流空手道選手権大会で、須屋市民センターを拠点に練習する武豊館の選手が活躍しました。成績は次のとおりです。小学3・4年男子形の部優勝・組手の部3位 松山暁也さん(西南小4年)、小学5・6年男子形の部3位 中島唯翔さん(西南小5年)、小学5・6年男子組手の部敢闘賞 松山時大さん(西南小6年)



松山さん(中央)「努力すれば実るんだと思いました。次回の大会も頑張ります」

認知症への理解と地域のつながり実感 ささえ愛ネットワーク模擬訓練2022

12月4日、南ヶ丘小学校区でささえ愛ネットワーク模擬訓練2022を開催しました。

これは、市と社会福祉協会が、認知症の理解と見守りに必要な地域のつながりを実感してもらうことを目的としたものです。当日は約40人の地域住民が、徘徊者と見立てた人への声かけ訓練に参加しました。参加者からは「みんなでみんなを見守ることが大切だと感じた」との声がありました。



徘徊役の人に声かけをする参加者

間違い探し

左・右の絵から7つ違いを探し、答えをはがきに書いて送ってください。解答者の中から8人に、合志物産館志来菜彩お買物券500円分をプレゼント。当選者の発表は発送をもって代えます。



絵 佐藤峰子さん(黒石団地)

締め切り

1月31日(火)
必着

応募方法

はがきに必要事項を記入して応募してください。

1月号の答え

- ① _____ ⑤ _____
- ② _____ ⑥ _____
- ③ _____ ⑦ _____
- ④ _____

※違う箇所に○を付けた絵を貼っても可

住所、氏名、年齢、電話番号
意見、感想など

8611195

合志市役所企画課
間違い探し係

12月号の答え



相談窓口

- 消費生活センター ☎248-5442
- 生活支援相談センター ☎248-1100
- 女性・子どもに関する相談 ☎248-1199
- 黒石原演習場関係 ☎248-1112
- 防災行政無線聞き直しダイヤル ☎248-2288

公共施設電話番号

- 合志市役所 ☎248-1111(代)
- 西合志総合窓口課 ☎242-1113
- 御代志市民センター ☎242-1190
- 須屋支所 ☎345-4400
- 須屋市民センター ☎346-4112
- 泉ヶ丘支所(市民センター) ☎248-3453
- ヴィーブル ☎248-5555
- 黒石市民センター ☎242-2321
- 野々島市民センター ☎242-1636
- 栄市民センター「みどり館」 ☎248-0400
- 市保健福祉センターふれあい館 ☎242-7000
- 三つの木の家 ☎248-6277
- 老人憩の家 ☎242-2030
- 西合志図書館 ☎242-5555
- 合志マンガミュージアム ☎273-6766
- ユーパレス弁天 ☎348-2626
- 人権ふれあいセンター ☎248-3893
- 合生文化会館 ☎242-3218

よみ人こうし

須屋句会

井芹 眞一郎 選

おしろいの鼻すぢとほし喜ぶ子
 長き夜やページを捲る音かすか
 敗荷や水の勢の失せてをり
 たわなる柿の実濃く空広き
 さつまいも揺り起したる子等の声
 秋灯下一つ増えたる本の数
 稻干して田も青空も展けたり
 山深き宿を飾りし秋の薔薇
 虫の音の儚き夜半となりけり
 草の繁電車の風にはこぼるる

俊 菱 裕 多 惠 浩 雅 保 立 眞
 子 雲 子 美 美 子 子 子 身 一郎

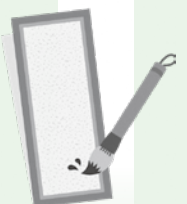

お知らせカレンダー

1月 2月 2023

● 毎週日曜日 9:00～13:00 窓口証明業務実施 (市役所) **市 税**

新型コロナウイルス感染症拡大防止のため、イベントなどが中止、延期となる場合があります。最新情報はお問い合わせください

社会教育施設

御代志・須屋・黒石・野々島・泉ヶ丘・栄市民センター・三つの木の家

⑦ ヴィーブル・市民体育館 ⑧ ふれあい館 ⑨ 老人憩の家

⑩ 市立図書館 ⑪ マングミュージアム

※乳幼児健診の受付時間は、対象者に別途お知らせしています

市県民税第8期・国民健康保険税第8期、固定資産税第8期の納期限は1月31日(火)です。口座振替も1月31日(火)です。



8日	9日(祝)	10日	11日	12日	13日	14日
マイナンバーカード申請受取窓口開設 市 9:00～12:30 要予約 市役所1階市民課 ワークショップ マ 10:30～12:00 要予約 マングミュージアム 二十歳を祝う会 生 13:00～受付 ヴィーブル	休 ふ老	認知症カフェ (ありがとうカフェ) 社 認知症に関する相談会 14:00～15:30 ふれあい館	法律・行政・心配ごと相談所 社 9:30～11:30/13:00～14:30 栄市民センターみどり館 手話通訳者設置 福 9:00～12:00/13:00～16:00 市役所	サポステ就労相談会 若 10:00～16:00 ヴィーブル 3歳児健診 健 (対象は3歳6カ月児) ふれあい館	3歳児健診 健 (対象は3歳6カ月児) 黒石市民センター	合志マンガ義塾 マ 10:30～12:00 要予約 マングミュージアム 星空観望会 図 19:00～21:00 西合志図書館 図書館延長開館 図 20:00まで 西合志図書館
15日	16日	17日	18日	19日	20日	21日
マイナンバーカード申請受取窓口開設 市 9:00～12:30 要予約 市役所1階市民課 ワークショップ マ 10:30～12:00 要予約 マングミュージアム	休 教ウふ老	こころの相談 健 13:45～ 要予約 ヴィーブル	1歳6カ月児健診 健 (対象は1歳8カ月児) ふれあい館 マイナンバーカード申請受取窓口開設 市 17:15～19:00 要予約 市役所1階市民課	福祉専門相談 社 10:00～12:00 要予約 須屋市民センター 1歳6カ月児健診 健 (対象は1歳8カ月児) 黒石市民センター	法律・行政・心配ごと相談所 社 9:30～11:30/13:00～14:30 御代志市民センター	ビブリオトーク 図 10:30～11:30 西合志図書館
22日	23日	24日	25日	26日	27日	28日
	育児相談 健 9:30～11:00 ヴィーブル	休 教ウふ老	認知症家族のつどい 社 14:00～15:30 ふれあい館 手話通訳者設置 福 9:00～12:00/13:00～16:00 市役所 7～8カ児健診 健 黒石市民センター 市民講座 生 10:15～12:00 御代志市民センター	サポステ就労相談会 若 10:00～16:00 ヴィーブル 7～8カ月児健診 健 ふれあい館		このマイナちゃんマークは、『マイナンバーカード臨時受取窓口開設日』を表わすマークです。(要予約) 市 星空観望会 図 19:00～21:00 西合志図書館 図書館延長開館 図 20:00まで 西合志図書館
29日	30日	31日	2/1日	2日	3日	4日
マイナンバーカード申請受取窓口開設 市 9:00～12:30 要予約 市役所1階市民課	休 教ウふ老		法律・行政・心配ごと相談所 社 9:30～11:30/13:00～14:30 泉ヶ丘市民センター 3歳児健診 健 (対象は3歳6カ月児) 黒石市民センター	3歳児健診 健 (対象は3歳6カ月児) ふれあい館 市就職相談会 シ 13:30～16:00 市役所1階相談室①		図書館ファンミーティング 図 14:00～16:00 西合志図書館
5日	6日	7日	8日	9日	10日	11日(祝)
マイナンバーカード申請受取窓口開設 市 9:00～12:30 要予約 市役所1階市民課	休 教ウふ老		手話通訳者設置 福 9:00～12:00/13:00～16:00 市役所 1歳6カ月児健診 健 (対象は1歳8カ月児) ふれあい館	サポステ就労相談会 若 10:00～16:00 ヴィーブル 1歳6カ月児健診 健 (対象は1歳8カ月児) 黒石市民センター	法律・行政・心配ごと相談所 社 9:30～11:30/13:00～14:30 栄市民センターみどり館 認知症カフェ (ありがとうカフェ) 社 認知症に関する相談会 14:00～15:30 ふれあい館	ワークショップ マ 10:30～12:00 要予約 マングミュージアム 星空観望会 図 19:00～21:00 西合志図書館 図書館延長開館 図 20:00まで 西合志図書館 休 ふ

問い合わせ先	市 市民課	☎248-1113	商 商工振興課	☎248-1115	社 市社会福祉協議会	☎242-7000
	税 税務課	☎248-1114	生 生涯学習課	☎248-5555	若 たまな若者サポートステーション	☎0968-74-0007
	福 福祉課	☎248-1144	図 西合志図書館	☎242-5555	シ ジョブカフェ・菊池ランチ	☎0968-25-4645
	健 健康づくり推進課	☎248-1173	マ 合志マンガミュージアム	☎273-6766		

演題 『私と部落とハンセン病』

人生は出会いである

部落問題との出会いは私を変えた

父ありてこそこの私——

「私はハンセン病患者だった父の存在を隠して生きていた。差別と向き合い部落解放運動に打ち込む人々と出会い『父は立派な人間だった。ハンセン病であったことはなんら恥じることはない』との思いに至ったのだ」

“恥でないことを恥とするとき

それは本当の恥になる”

録画
配信



はやし ちから
林 力さん

講師

1924年長崎県生まれ(現在98歳)
元九州産業大学教授
元ハンセン病家族訴訟原告団長

配信期間

1月18日(水)~3月31日(金)

※12月10日に講演会を行なった様子を動画配信します

市公式ユーチューブ熊本県合志市(KOSHI CITY)から視聴できます。



<https://www.youtube.com/@koshicity>

二次元コードかURLからアクセスしてください。

アンケートのご協力も
お願いします

チャンネル登録も
お願いします

- 主 催 合志市人権フェスティバル実行委員会・合志市・合志市教育委員会
- 共 催 合志市人権教育推進協議会・阿蘇大津人権啓発活動地域ネットワーク協議会
熊本地方法務局阿蘇大津支局
- 問い合わせ先 人権啓発教育課 ☎248-2399

人の動き

※11月末現在

人口 64,438(+93)

世帯 26,044(+38)

出生……… 41 (-7)

死亡……… 46 (+8)

転入……… 246(-18)

転出……… 148(-19)

※()内は前月比

編集幸記

あけましておめでとうございます。本年も広報こうしをよろしくお祈りします。

12月3日に西合志図書館で開催された『しめ縄を作ろう』にお邪魔しました。日本の伝統を知る講座ということで、わらの代わりに紙紐を燃って本体を作り、折り紙や水引などで思い思いに飾り付けをしました。独自にミカンやエビ、鏡餅を作る人もおり、司書が蔵書で日本の縁起物について調べてくれて、学びにも繋がる楽しい時間でした。写真はお知らせカレンダー(31ページ)で紹介しています。お正月は日本の伝統を知るいい機会ですね。わが家でも、おせち料理やお年玉を通じて、子どもと日本の伝統について話してみようと思います。

宮崎

今月の表紙

11月20日、ふれあい館で行なわれた『ふれあいフェスティバル2022』のひとコマです。このみ坂保育園の年長さんが、力強い和太鼓の演奏を披露しました。

