



特集 市指定文化財 竹迫観音祭・平島の大太鼓 ————— 2
LPガスを使用している人へ支援金を給付します ————— 6
第78回熊本県民体育祭菊池地域・山鹿大会 ————— 12

今月の表紙

7月8日、竹迫地区で4年振りに竹迫観音祭が開催されました。上町・横町・下町を出発したドランジャーがぶつかり合い、笛や太鼓の音を響かせながら練り歩きました。(詳しくは2ページ)



催しなど掲載内容が変更になる場合があります。
最新情報はホームページを確認してください。





- 特集・市指定文化財 -

竹迫観音祭

たかほ かんのおんまつり
竹迫観音祭は、今から約800年前の鎌倉時代に始まったといわれています。畜産振興や五穀豊穰、交通安全などを祈願する祭として、地元住民の手によって守り継がれてきました。7月8日(第2土曜日)に4年振りに開催された祭の様子を紹介します。



◀ホームページでも紹介しています



繋いでいくということ ～変わりゆく変わらないもの～

保存会の会長は代々上町の区長が務めてきましたが、近年は区長業務の範囲では立ち行かなくなってきていました。休止期間に保存会のあり方を見直し、区から独立した組織とすることで、抱えていた課題に向き合う転換点となりました。



竹迫観音祭保存会
らんのかつゆき
会長 蘭野 勝之さん
(上町)

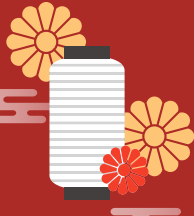

持続可能なありかたを模索して

会長になり、まずは祭の復活をどうするか、そして後世に伝えていくためにどうしたらいいかと頭を悩ませました。

横笛は、以前は町ごとだった練習を合同で行ないました。メロディやリズムを令和版として統一し、音階や手元の映像を動画にまとめて子どもたちが家で練習できるようにしています。経験者みんなで教え合い、徐々に太鼓と一緒に吹けるようになりました。

企業や団体の皆さんも親身になって応援してくれました。

これからは、企業進出による転入者の増加や少子高齢化による未来を見据え、地元企業や教育機関とも連携していく必要があると考えています。子どもたちが自然に郷土の文化を受け継ぎ、大人になっても祭に参加することが楽しみだと思えるようにしていきたいです。



③



⑦



⑥

祭と共に紡ぐ思い出

祭の見どころは何といっても上町・下町・横町のドランジャーが合流してぶつかるところで、観音堂の石段を駆け上るところ。その勢いと勇壮さを楽しんでほしいです。私も小学生の頃から参加しています。私たちが紡ぐ祭が、楽しい思い出になるよう、これからも地域が繁栄していく力になりたいと思います。



いまさか こうき
今坂 洸輝さん
(横町・消防団)



⑩



⑬

笛の音色に想いを乗せて



いまさか はる
今坂 晴さん
(下町・合志小6年)

久しぶりにみんなで集まって笛の練習ができました。やりだしたら思い出して、だんだんスムーズに吹けるようになりましたが、大きい音や高い音を出すのは難しかったです。観音堂への奉納を挟んだ“のぼり”と“くだり”でメロディが違うので、僕たちの笛の音色で祭をさらに盛り上げることができたらうれしいです。

- ① 3町のドランジャーが観音堂の周りを回りながら五穀豊穡などを祈る
- ② ③石段の上りと下りは迫力 ④⑤⑥太鼓を叩く若衆は主に消防団が担当
- ⑦ 上町が先導し観音堂へ向かう ⑧⑨⑩子どもたちは練習してきた横笛を披露
- ⑪⑫⑬ 3町の交差点でドランジャーをぶつけ合い連結する様子



- 特集・市指定有形文化財 -



平島の大太鼓



平島の大太鼓は、江戸時代に作られ、平島区に伝わってきた大きな太鼓です。熊本地震で被災しましたが、公益財団法人朝日新聞文化財団からの助成金を受け、修繕が行なわれました。大太鼓の“これまで”の歴史と“これから”の未来を紹介します。

これまで



生涯学習課
前田 純子 学芸員

平島の大太鼓は、明和8(1771)年、笠幸右門(吉良家家臣)によって浄帰寺に奉納されたと言われています。大きさは、直径134cm、胴回りが420cmもあり、一本のケヤキをくりぬいて作られた太鼓で、これだけの大きさの物は県下でも少なく、大変貴重な文化財です。革が破れ胴回りを残すのみとなっていたものを修復し、平成11(1999)年6月10日に旧合志町の有形文化財に指定しました。

浄帰寺の歴史について言い伝えを書き記した『浄帰寺再興に関わる覚え書き』には、明和8年の寺の再興時に奉納され「奉納歌舞伎一座の役者全員と有志が従い、太鼓を叩きながら奉納歌舞伎をふれて廻った」と記されています。また、内部には製作者らの名とともに、「天下泰平国家安□」(□は判読不明)と記されていることから、祭りや雨乞いのために使用されたと言われています。

浄帰寺は、『肥後国誌』によると元和元(1615)年に旧平島村に建てられました。明治6(1873)年に廃寺となり、跡地には天満宮・薬師堂が残されています。



▲浄帰寺跡

江戸時代

明和8年
(1771)

浄帰寺に奉納される

平成

平成11年
(1999)

修復
有形文化財に指定

平成28年
(2016)

熊本地震で被災

令和

令和5年
(2023)

修繕
お披露目式の開催
栄市民センター
「みどり館」に展示



▲平成11年の大太鼓



熊本地震による被災状況▶

太鼓の革の張り替え作業



③ 鉚を打ち
固定します。



④ 不要な革を切り取り、
最後に太鼓を磨き上
げて完成です。



① 鉚を抜いて、革を
仮張りします。



② 水で濡らしながら
踏んで革を徐々に
伸ばしていきます。



① 7月30日、栄市民センター「みどり館」で行なわれたお披露目式。
たかはし ひよしんじ
 竹迫日吉神社宮司による祈願祭の様子 ②初たたきを行なう高山
 区長 ③④西合志弁天太鼓保存会による演奏会。勇壮な演奏を披
 露 ⑤⑥⑦『太鼓ふれあい会』では来場者が自由に叩いて音や響き
 を体験



これから



県博物館ネットワークセンター
ひぐち かずき
 樋口 和紀 学芸員

子どもの頃から親しむ環境がなければ、大人になってから急に文化財を継承していくことは難しいと感じています。お披露目式の『太鼓ふれあい会』のような機会を増やし、地域の大切な宝物だという意識や愛着を育てていってほしいと思います。



栄コミュニティ運営委員会委員長
こうやま としゆき
 高山 俊幸 平島区長

地域の皆さんの助力により平島の大太鼓を修繕することができました。次の世代に確実に受け継いでいくためにも、これからイベントなどで積極的に活用していきたいと考えています。皆さんもぜひ歴史ある貴重な大太鼓の響きを聴きにきてください。



●問い合わせ先
 生涯学習課生涯学習班
 ☎096-248-5555
 栄市民センター「みどり館」
 ☎096-248-0400



▲ホームページでも紹介しています

今後、大太鼓は栄市民センター「みどり館」に展示します。私はコミュニティ指導員として、この太鼓を周知・活用していくために、地域の皆さんと行政などの橋渡しを行ないます。みどり館でお待ちしていますので、気軽に声をかけてください。



栄コミュニティ
なかしま みずえ
 中島 瑞枝 指導員

LPガス(プロパンガス)価格高騰対策として LPガスを使用している人へ支援金を給付します

●問い合わせ先 財政課 ☎096-248-1667



市および県では、LPガス(プロパンガス)の価格高騰の影響を受けている生活者への支援を行なうため、市内でLPガスを使用している人に対して支援金を給付します。専用サイトからスマートフォンやパソコンでのオンライン申請も可能です。詳しくは、LPガス販売事業者から配布される申請案内をご覧ください。申請案内が届かない場合は、下記の申請および問い合わせ先へご連絡ください。

給付対象	<p>LPガス販売事業者との供給契約を結び合志市内でLPガスを使用している人</p> <p>※生活のために使用している人が給付対象です。法人名や屋号で供給契約を締結している場合は事業用とみなされ給付対象となりません</p> <p>※ガスメーターを設置して使用している場合が給付対象です。屋台やキッチンカーなどで一時的に使用する質量販売は給付対象となりません</p> <p>※長期間使用量がゼロの場合は給付対象とならないことがあります</p>
給付額	一律 6,000円
申請受付期間	令和5年9月4日(月)～12月8日(金)
申請・問い合わせ先 (9月4日～開設)	<p>県LPガス支援金事務センター</p> <p>☎096-300-0734</p> <p>(受付時間 午前9時～午後5時)※土日・祝日を除く</p>



▲専用サイト

教えてください、おうちのこと

令和5年住宅・土地統計調査がはじまります

●問い合わせ先 企画課 企画広報班 ☎096(248)1813

総務省統計局では、10月1日現在で『令和5年住宅・土地統計調査』を実施します。この調査は、住生活に関する重要な調査で、昭和23年以来5年ごとに行なわれていきます。今回の調査では、住宅や建物の実態、土地の保有状況、居住している世帯に関する実態を調査します。それらの現状と推移を、全国だけでなく地域別にも明らかにすることで、住生活に関連する諸施策の基礎資料を得ることを目的としています。

インターネット回答がおすすめです
インターネットでの回答は一般的なセキュリティが施されており、スマートフォン・タブレット端末で都合に合わせていつでも回答可能で便利です。



令和2年国勢調査では、
約40%の人が
インターネット回答を選んでいました

▼調査対象
全国 約340万世帯
市内 約2200世帯

▼調査時期
調査は令和5年10月1日現在で実施します。

9月上旬 調査員が調査対象となる地域を確認し、居住する各世帯に『調査のお知らせ』を配布します。

9月下旬 調査員が調査対象に選ばれた世帯に調査書類を配布します。

10月上旬 調査対象に選ばれた世帯は、①インターネット、②郵送、③調査員に提出のどれかの方法で調査に回答します。

▼調査結果の活用
調査の結果は、住生活基本計画や耐震や防災を中心とした都市計画づくりなど、私たちの暮らしと住まいに関する基礎資料として幅広く利用されます。

皆さんのご協力をよろしく願います。

マイナポイントの受け取りは9月末までです

●問い合わせ先 企画課 企画広報班 ☎096-248-1813

マイナンバーカードを令和5年2月末までに申請した人で、マイナポイントの受け取り手続きがまだの人は期限内に申請してください。

マイナポイント第2弾	もらえるポイント(合計20,000円相当)	対象	ポイントの申請期限
カード新規取得者など(マイナポイント未申込者を含む)	最大5,000円相当のポイント ※チャージまたは決済金額の25%	マイナンバーカードの発行申請を2月末までにしない、マイナンバーカードが手元にある人	9月末 ※一部の決済サービスは、申請期限・チャージ期限が異なりますのでご注意ください
健康保険証利用申し込み	7,500円相当のポイント		
公金受取口座登録	7,500円相当のポイント		

▶受け取り手続きの方法

- ①スマートフォンにマイナポイントアプリ・マイナポータルアプリをダウンロードして、アプリから申し込む。
- ②市役所1階の支援窓口で申し込む。(平日のみ 午前9時～午後4時30分受け付け)
- ③手続きスポット(携帯ショップ、郵便局、コンビニATMなど)で申し込む。

▶手続きに必要なもの

- ・マイナンバーカード(有効期限内のもの)
 - ・数字4桁の暗証番号(利用者証明用・券面事項入力補助用)
 - ・マイナンバーカードと同じ名義の銀行口座が確認できるもの(通帳、キャッシュカードなど)
 - ・対象となるキャッシュレスサービス(電子マネー、アプリ、クレジットカードなど)
- ※選択するサービスによっては、アカウント情報や事前登録が必要です。不明な場合は事前にお尋ねください



▲マイナポータル



▲マイナポイント事業

●マイナンバーカード全般についての問い合わせ先

マイナンバー総合フリーダイヤル
☎0120-95-0178

マイナンバーカードの受け取りはお早めに

●問い合わせ先 市民課市民窓口班 ☎096-248-1113



9月はマイナンバーカードの受け取り窓口の混雑が予想されます。時間に余裕をもってお越しください。

マイナンバーカードの受取方法

申請してから1カ月半程度で受け取りができます。交付準備ができた人には交付通知書を送付しています。書類が足りずに受け取りできない場合がありますので、必ず内容を確認してください。

▶受取窓口 市民課のみ

▶受付時間 平日

午前8時30分～午後4時30分

▶持ってくるもの

- ①交付通知書兼照会書
- ②通知カードまたは個人番号通知書
- ③本人確認書類

Aから1点、またはBから2点

※住民基本台帳カードがある人は必ずお持ちください



A顔写真付き身分証	Bその他身分証
運転免許証、旅券、身体障害者手帳、療育手帳、在留カード、住民基本台帳カード	健康保険証、介護保険証、年金手帳または年金証書、学生証(割印などされているもの)、子ども医療費受給者証

▶カード受取時の注意点

長期で入院中の人や寝たきりなどやむを得ない理由で直接窓口に来ることが困難な人は代理人の受け取りも可能です。必要な書類がありますので、市民課まで事前にお尋ねください。(仕事や学校などの理由は対象となりません)

マイナンバーカードの休日・時間外窓口を開設しています

▶受取窓口 市民課のみ

- ・電話で予約して来庁してください。
- ・日程など詳しくは、市ホームページや27ページのお知らせカレンダーをご覧ください。



▲市ホームページ

新型コロナワクチン接種情報

●問い合わせ先 市新型コロナワクチン接種コールセンター
☎096-321-6547

市ホームページ▶



市LINE▶



令和5年度の新型コロナワクチン接種を以下のとおり実施します。
各接種について詳しくは、市ホームページでお知らせしていますのでご覧ください。

接種時期	対象者	使用するワクチン	接種費用
秋開始接種 (9月以降)	初回接種(1・2回目)を終了した 5歳以上の全ての人	オミクロンXBB.1.5ワクチン(予定)	無料

秋開始接種

- 対象者に順次接種案内と接種券を送付していますので、接種案内の方法で接種予約をしてください。
(3～6回目が未接種の人は、お持ちの接種券で接種できますので、新たな送付はありません)
- 接種券を紛失した人は再発行申請が必要です。コールセンターにお問い合わせください。

初回接種

- これまでに1度も接種をしていない人の初回接種も引き続き実施します。
現在お持ちの接種券で接種できます。
- 接種券を紛失した人は再発行申請が必要です。コールセンターにお問い合わせください。
- 予約は市コールセンターへの電話予約のみになります。

地域企業の活性化を応援

市内中小企業の支援事業を紹介します

●問い合わせ先 商工振興課 商工振興班 ☎096-248-1115



中小企業者店舗等近代化融資金利子補給

設備資金の融資を受けた場合に利子を補給しています。

- ▶**対象** 市内で3年以上営業し、従業員の数が20人以下の個人事業者や法人
- ▶**対象となる設備投資**
 - ・店舗の新築、増築、改装
 - ・店舗客専用駐車場や公害防止施設
 - ・業務に関する備品
- ▶**利子の補給内容**
 - ・毎年1月1日～12月31日に支払った利子額の5割で、最大36カ月分の利子を補給。
- ※市内中小企業者を利用して設備投資を行なった場合は利子額の10割
- ▶**融資限度額**
 - ・個人事業者や法人 700万円
 - ・協同組合 1000万円
- ▶**融資利率の上限** 8%

中小企業の人材育成支援

研修受講料の一部を助成します。

- ▶**対象** 市内中小企業の経営者、従業員
- ▶**対象となる研修**
 - ・中小企業大学校やポリテクセンター熊本などが実施する研修事業など
 - ・中小企業大学校で実施される経営管理者養成コースの受講料
 - ・中小企業などが2社以上合同で行なう独自の研修(資格取得研修などを除く)の講師謝金など
- ▶**助成額** 受講料の3分の2
- 申込先** 市商工会(ルー口合志内)
☎096-242-0733
- ※全ての支援について、事前に商工会に申請を行ない、市から承認を受ける必要があります

2年に1度は検診を受けましょう

子宮頸がん・乳がん施設検診の 申し込み期限を延長します

●問い合わせ先 健康づくり推進課 ☎096(248)1173



下表のとおり子宮頸がん・乳がん施設検診を実施しています。**申込期限を延長しますのでぜひお申し込みください。**

▼申込方法

・20～30歳の女性には、8月に子宮頸がん検診の問診票を送付しています。紛失した場合は再発行ができません。

・31歳以上の女性で、今年度の申し込みがまだ済んでいない人は、期限までに健康づくり推進課に電話でお申し込みください。

▼**申込期限** 12月28日(木)

▼**検診期限** 令和6年2月29日(木)

申込者には8月に、委託医療機関一覧や問診票などを送付しています。また、委託医療機関以外で検診を希望する人は助成制度があります。詳しくはホームページをご覧ください。



▲委託医療機関一覧等について



▲委託医療機関以外の助成について

令和5年度子宮頸がん・乳がん検診(年齢は令和6年3月31日時点)

種別	対象年齢	検査項目	自己負担額	
			74歳以下	75歳以上
子宮頸がん	20歳以上	問診・視診・内診・細胞診	2,000円	700円
乳がん	31～39歳	問診・視触診・乳房超音波	1,500円	—
		問診・乳房超音波		
	40歳以上	問診・視触診・マンモグラフィ	2,600円	2,000円
		問診・マンモグラフィ		
		問診・乳房超音波・マンモグラフィ		

▼サポーター養成講座日程

講師 九州ルーテル学院大学

※本市と九州ルーテル学院大学は、包括的連携協定(課題解決に向けて協力する協定)を結んでいます

とき	内容
10月17日 (火)	『子どもを取り巻く現状』 講師 永野 典詞さん
10月24日 (火)	『虐待児のこころと身体について』 講師 古賀 香代子さん
10月31日 (火)	『地域における気づきと支援』 講師 岩永 靖さん

※託児はありません

子どもたちを守る気付きの目を養いませんか

地域の家族見守りサポーター養成講座

●申し込み・問い合わせ先 女性・子ども支援課 ☎096(248)1199



子育てに困難を抱える家庭は、社会環境や生活様式の変化も影響し、これまで以上に増えています。しかし、心配事や悩みを周囲に言えずに困っている家庭もあり、早期発見・早期対応のためには、地域に住む皆さんの気づきの目が必要です。

皆さんの身近にある、気になる家庭や支援が必要な家庭のためにサポーター養成講座を受講しませんか。午前と夜間の1日2回講座を開催します。子どもたちが安全・安心に暮らすことができる地域づくりにご協力をお願いします。

▼とき・ところ

・午前の部 午前10時～11時30分
市役所 避難所①

・夜間の部 午後6時30分～8時
ヴィーブル会議室

※オンライン受講もできます

▼**対象** 市内在住の人、または市内に勤務の人で、3日間の講座を全て受講できる人

▼**募集人数** 会場で受講する人は午前・夜の部それぞれ36人

▼**参加費** 無料

▼**申込方法** 電話または二次元コードからお申し込みください。

▼**申込期限** 9月28日(木)



過去参加者の声

- ・専門の先生の話聴いて、参考になる点が多々あった。
- ・地域の子どもに関心を持ち、時間が合えば、登下校時の見守りなども関心をもっておきたいと思った。
- ・虐待の家庭だけではなく、全ての子育て家庭への支援が重要であると学んだ。小さな気づきを大切にしていきたい。

免許返納を考えている人へ

運転免許自主返納と返納後の支援制度

●問い合わせ先 安全安心課交通防犯対策班 ☎096(248)1555



運転免許は、自主返納ができます。返納した人には、申請による支援制度があります。

運転免許自主返納

▼申請場所

警察署・運転免許センター

▼必要なもの

申請者本人の有効な免許証

運転経歴証明書

本人の意思で運転免許を自主返納した日から過去5年間の運転経歴について証明します。

各支援制度を利用するときに必要な場合があります。

▼対象 免許自主返納後5年以内の人

▼申請場所

警察署・運転免許センター

▼必要なもの

申請による運転免許取消通知書

・証明写真(縦3cm×横2.4cm)

※運転免許センターの場合不要

・手数料1100円

●熊本北合志警察署交通第一課

☎096(341)0110

市の支援制度

運転免許自主返納者に市コミュニティバスの回数券を交付します。

▼対象 平成31年4月1日以降に運転免許証を自主返納し、運転免許の取消通知書または運転経歴証明書の交付を受けた満65歳以上の市民。

※市税の滞納がない人

▼申請場所

安全安心課、御代志市民センター(西合志総合窓口)、泉ヶ丘支所、須屋支所

▼必要なもの

・合志市高齢者運転免許自主返納支援事業申請書

※市ホームページからダウンロード、または申請場所にあります

※市ホームページが

または申請場所にあります

・申請による運転免許の取消通知書

・運転経歴証明書

※運転免許の取消通知書を提示する場合は写真付きの身分証明書が必要です

※回数券は審査後郵送します

この他にも一般路線バス、電車の運賃の割引や補聴器の購入費が割引になります。詳しくは、県ホームページをご覧ください。

※回数券は審査後郵送します

この他にも一般路線バス、電車の運賃の割引や補聴器の購入費が割引になります。詳しくは、県ホームページをご覧ください。

詳しくは、県ホームページをご覧ください。

詳しくは、県ホームページをご覧ください。



▲県ホームページ



▲市ホームページ

あなたの経験・知識をお待ちしています

人材(財)バンクに登録しませんか



●問い合わせ先 企画課企画広報班 ☎096-248-1813

市では、市自治基本条例に基づく“参画と協働によるまちづくり”を目指し『合志市人材(財)バンク制度』を設けています。

同制度は、市の発展に貢献したいと思っている人を発掘・登録し、各種委員会・審議会などの委員募集時に紹介する制度です。

▶登録できる人

- ・自らの経験と知識を生かして市の発展に貢献したいと思っている人
- ・市の各種委員会・審議会などに参加できる人
- ・年齢・性別は問いません

▶登録方法

・ホームページまたは企画課にある登録申込書に記入して、メール・ファクス・郵送または窓口で提出してください。(通年募集)



▶提出先

〒861-1195 (住所不要) 合志市役所 企画課
☎096-248-1196
✉kikaku@city.koshi.lg.jp

教育に関する合議制の事務執行機関

市教育委員会教育委員を紹介します



●問い合わせ先 学校教育課総務施設班 ☎096-248-2366



教育長職務代理者(新任)
たかもと こういち
高本 孝一



教育委員
つがわ ひろえ
津川 裕恵



教育委員
さかた ゆみこ
坂田 由美子



教育委員
はやしだ しんや
林田 新也

6月28日付けで教育委員会が新しい体制になりましたので、全教育委員を紹介いたします。

環境通信

●問い合わせ先 環境衛生課
☎096(248)1202

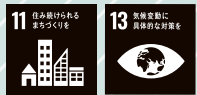

猫との付き合い方について

野良猫の被害に困っているという相談が多く寄せられています。

野良猫への無責任な餌やりはやめましょう

「かわいい」「やかわいいそう」という気持ちから餌やりをしてしまうと、猫の栄養状態が良くなり子猫をたくさん産むようになります。その結果、地域に猫が密集し、鳴き声や糞尿被害の増加につながります。無責任な餌やりは行わないでください。

野良猫を増やさないために避妊去勢手術を行なう、自分で室内飼育する、引き取り先を探するなど、野良猫を地域の環境問題と捉え、改善に向けて地域全体で考えていきましょう。

県や動物愛護推進協議会では、飼い主のいない猫の避妊去勢手術費用の一部を助成しています。詳しくはお尋ねください。

問 菊池保健所 衛生環境課
☎0968(25)4135

飼い猫は室内で飼いましょう

苦情の中には、放し飼いにされた飼い猫による被害も少なくありません。外で他人の敷地を糞尿で汚す、車などを傷つけている可能性もあります。

猫は避妊去勢手術をし、適切な環境を整えてあげれば、室内でもストレスなく暮らすことのできる動物です。室内で飼うことで、猫を交通事故や感染症から守りましょう。

周囲に迷惑をかけないため、また大事な家族である猫を守るためにも、飼い方について考えてみてください。

猫おりを貸し出しています

野良猫の避妊去勢手術や、逃げた飼い猫など、猫を捕まえる必要がある人へ猫おりを貸し出しています。

※駆除用ではありません。猫は動物愛護法の中で愛護動物に規定されているため、市や保健所では猫の捕獲や捕獲した猫の収容を行なっています

猫除け機を貸し出しています

猫が嫌がる超音波を発生させ敷地への侵入を防ぐ機器をお試しで貸し出します。なお、使用する電池は自己負担です。



第36回動物愛護祭り

動物の愛護と適正な飼養についての関心と理解を深めるため動物愛護祭りを行なっています。ぜひご参加ください。

▼とき

9月17日(日)

午前10時～午後2時

▼ところ

県農業公園カントリーパーク

(※380214)

※入場料がかかります(大人300円、高校生以下無料)

▼内容

動物慰霊祭、盲導犬の理解・啓発、長老犬表彰、健康しつけ相談、O×クイズ、警察犬・災害救助犬の模範実演、動物ものまね演芸大会、菊池農業高校動物愛護主張、ミニ動物園、クイズラリー、譲渡会、犬とのふれあいコーナー、『キッズダンス』など

問 県獣医師会菊池支部

(きくなん動物病院)

☎096(345)5921



秋の狂犬病予防注射

飼い犬の登録と、年に一回の狂犬病予防注射は法律で義務付けられています。犬の登録をしていない人は注射会場でも登録ができます。登録済みの人は通知はがきを注射会場へお持ちください。

犬の死亡・飼い主の変更・住所変更など、登録内容に変更がある場合は環境衛生課までご連絡ください。

▼料金

・注射料 2800円

・注射済票交付料 500円

・登録料 3000円

▼秋の狂犬病予防集合注射日程

	とき	ところ	
10月14日 (土)	午前9時～9時30分	泉ヶ丘市民センター	須屋市民センター
	午前9時40分～10時10分	杉並台中央公園	新開公民館
	午前10時50分～11時10分	旧中央公民館 (JA菊池合志中央支所北側)	御代志市民センター
	午前11時20分～11時30分	栄市民センター 「みどり館」	野々島市民センター



つなごう 緑あふれる未来へ 菊池地域・山鹿県体 第78回熊本県民体育祭菊池地域・山鹿大会

合志市・山鹿市・菊池市・菊陽町・大津町をメイン会場に、9月16日(土)・17日(日)・23日(土・祝)・24日(日)の4日間、『つなごう 緑あふれる未来へ 菊池地域・山鹿県体』をスローガンに掲げ、第78回熊本県民体育祭菊池地域・山鹿大会が開催されます。皆さんの応援が選手の力となりますので、ぜひ、お近くの会場にて応援をお願いします。

総合開会式	合志市総合センター「ヴィーブル」 文化会館	9月16日(土) 午前10時
-------	-----------------------	----------------

開催日 9月16日(土)、17日(日)

担当市町	競技種目	性別	ところ	とき	
				16日(土)	17日(日)
合志市	バドミントン	男女	合志市総合センター「ヴィーブル」 メインアリーナ	午前10時30分	午前9時30分
	クレー射撃		熊本県総合射撃場(益城町)	午前9時	午前9時
	テニス		パークドーム熊本(熊本市)	午前9時30分	—
	水泳	男女	アクアドームくまもと (熊本市総合屋内プール)(熊本市)	午後1時20分	午前9時
山鹿市	軟式野球		山鹿市民球場	午前9時	午前9時
			山鹿市カルチャースポーツセンター 第3多目的グラウンド		
			山鹿市菊鹿運動広場 山鹿市鹿本グラウンド		
	ハンドボール	男女	山鹿市総合体育館 第1アリーナ	午前10時	午前9時
			山鹿市鹿本体育館	午前10時30分	—
			オムロン鹿陽センタ	午前10時30分	午前9時
菊池市	剣道		菊池市総合体育館 メインアリーナ	—	午前10時
	弓道		南部総合スポーツセンター 弓道場(熊本市)	午前11時	午前9時
	相撲		菊池市宮相撲場	—	午前10時15分
	銃剣道		菊池市立旭志体育館	—	午前10時
	馬術		熊本県立菊池農業高等学校 馬術競技場	午後1時	午前8時30分
	ゲートボール	男女	菊池市ふるさと創生市民広場	午前9時30分	—
菊陽町	空手道		菊陽町立菊陽中学校体育館	—	午前10時
	アーチェリー		菊陽杉並木公園スポーツ広場	午後1時15分	午前9時
	ボウリング		菊陽ボウル	午前10時30分	午前8時
	グラウンド・ゴルフ	男女	菊陽杉並木公園ふれあい広場	午前10時30分	—
大津町	バスケットボール	男	大津町総合体育館	午前10時	午前9時
		女	大津町立大津北中学校体育館		—
		女	熊本県立大津高等学校体育館		—
	サッカー		大津町運動公園球技場・競技場	午後1時	午前9時30分

開催日 9月23日(土・祝)、24日(日)

担当市町	競技種目	性別	ところ	とき	
				23日(土・祝)	24日(日)
山鹿市	ソフトテニス		山鹿市カルチャースポーツセンター テニスコート	午前9時30分	午前9時
	卓球		山鹿市総合体育館 第1アリーナ	午前10時	午前9時30分
	柔道		山鹿市総合体育館 第2アリーナ	—	午前9時
菊池市	ソフトボール	男	菊池公園多目的広場	午前10時	午前9時
		女	菊池市七城総合グラウンド	午前10時	午前9時
菊池市	バレーボール	男	菊池市総合体育館	午前11時	午前9時30分
合志市		女	合志市総合センター「ヴィーブル」 メインアリーナ		
大津町	陸上競技	男女	えがお健康スタジアム(熊本市)	午後1時	午前9時

●問い合わせ先 第78回熊本県民体育祭菊池地域・山鹿大会実行委員会事務局 ☎096-247-6433

令和5年度 第17回 合志市スポーツフェスティバル

●問い合わせ先 生涯学習課 スポーツ推進班 ☎096-248-5555

スポーツに最適なこの季節、楽しく体を動かしてリフレッシュしてみませんか。
たくさんの参加をお待ちしています。詳しくは各協会にお問い合わせください。

申 … 申し込み先

問 … 問い合わせ先

大会名	と き	と ころ	申込締切	内容など
ファミリー バドミントン& ペタンク大会	10月14日 (土)	市総合センター 「ヴィーブル」 メインアリーナ サブアリーナ	各区長ま でお尋ね ください	対 象 市内在住者(小学校3年生以上) 申 各区長 問 生涯学習課 スポーツ推進班 ☎096-248-5555
バドミントン 大会	11月5日 (日)	市総合センター 「ヴィーブル」 メインアリーナ	10月28日 (土)	内 容 バドミントン愛好者の親睦と、健康増進を図る大会です。 対 象 市内在住・勤務者・小学5年生以上 申・問 市バドミントン協会事務局 今村 ☎090-8403-3896
市剣道連盟 合同錬成会	10月9日 (月・祝)	市総合センター 「ヴィーブル」 メインアリーナ	9月29日 (金)	内 容 剣道を通して子どもから大人までの健康増進と親睦融和を図るため、剣道の稽古を中心に子どもから大人まで合同で錬成会を行ないます。 対 象 市剣道連盟会員および剣道に興味がある人 申・問 市剣道連盟事務局 深迫 ☎080-1797-7587
市歩こう会 ウォーキング 大会	10月7日 (土)	弁天山周辺	9月20日 (水)	内 容 弁天山周辺の散策・ビンゴゲーム ほか 対 象 市歩こう会会員および市内在住の希望者 申・問 市歩こう会事務局 坂口 ☎096-242-1508
市選手権大会 (軟式野球)	10月15日 (日) 10月21日 (土) 10月22日 (日)	市総合 運動公園 野球場	10月3日 (火)	内 容 社会人で構成されたチームによるトーナメント方式の野球大会です。 対 象 合志市軟式野球連盟登録チーム 市内在住者・市内企業勤務者が過半数で編成されたチーム 申・問 市軟式野球連盟事務局 松本 ☎080-1746-2782
バウンド テニス大会	10月22日 (日)	泉ヶ丘体育館	10月13日 (金)	内 容 協会会員相互の親睦を目的とし、日頃の練習の成果を発揮する大会です。技術の向上を目指し会員の交流と、会員外の参加希望者には体験会を実施します。 対 象 協会会員およびバウンドテニス体験希望者 申・問 市バウンドテニス協会事務局 松本 ☎090-2968-6309
ミニバレー ボール大会	10月15日 (日)	市総合センター 「ヴィーブル」 メインアリーナ	9月28日 (木)	内 容 詳しくは連絡先に問い合わせてください。 対 象 ミニバレーボール協会会員 18歳以上の市民および市内企業勤務者 ただし、本年度ミニバレーボール協会会員であれば市外在住者でも参加可能。 申・問 ミニバレーボール協会 野田 ☎090-9495-9481
市親善ソフト ボール大会 (スローピッチ大会)	10月28日 (土) 10月29日 (日)	市総合運動公園 多目的グラウンド	10月13日 (金)	内 容 誰もが参加できるソフトボール競技(スローピッチ大会)です。 対 象 市内在住者・市内企業勤務者で編成されたチーム 申・問 ソフトボール協会 松岡 ☎080-2716-4142
市なぎなた 練成大会	11月23日 (木・祝)	須屋市民 センター 体育館	11月17日 (金)	内 容 体験教室と合同錬成会を行ないます。 対 象 市内で活動するなぎなた愛好者 申・問 市なぎなた連盟事務局 前田 ☎096-221-1169

※諸般の事情により、中止する場合があります。また、各競技については各種目協会にお問い合わせください

素敵な人生・素敵なパートナー

男女共同参画推進懇談会

委員 渡辺 泰貴さん
わたなべ やすたか

今年度、市PTA連絡協議会を代表して男女共同参画推進懇話会委員になりました。

以前は、男女共同参画と言われても正直なところ難しくてよく分からないと、自分の中で壁を作っていた部分がありました。しかし、PTA会長となり多くの人と話をしたり意見交換を行ったりする中で、男女共同参画についての見方が変わってきました。

例えば、以前からあったPTAでの役職名「母親部長」は、今年度から「家庭部長」に変更になりました。父親の中にも「母親部長」になつてPTAを引っ張ってくれた人が多くいます。父親、母親関係なく「家庭部長」に変更になったことは良かったのではないかと思えます。

私自身の、小学生の頃を振り返ると、母親が子育てをし、父親は外に出て仕事をするというイメージがありました。

しかし、自分自身が親となりP

TA活動に携わっていく中で、子育てには母親も父親も関係なく、共に協力していくことが、子どもの成長に大切なことだと感じています。

また、昔からよく言われている言葉に「子は親の背中を見て育つ」とあります。そのため、私自身も家庭では自分ができることはやるようにし、家事を分担しています。ただし、料理は苦手なので妻にせっきりになってしまうので、これから頑張ります。

また、わが家の子どもたちにも家族の一員であることを自覚して欲しいという思いから兄・妹・弟関係なく自分たちでできることはやってみようとしています。

これからも、家庭や職場、学校生活、PTA活動などの場面で「男性だから」「女性だから」と壁を作ることなく、得意なところは伸ばし、できないところはお互いにサポートしていく「思いやりの心」を大切にしていきたいと思えます。



▲市ホームページ
男女共同参画

こんにちは

こちら消費生活センターです

●問い合わせ先 市消費生活センター(安全安心課内) ☎0990(2)485442

相談受付時間 平日 午前10時～午後4時



「支援金をあげる」「当選しました」などのメールに注意

相談事例1

国の機関から「生活困窮者に支援金を配っている。あなたが選ばれました」とショートメッセージが届いた。受け取るためには出会い系サイトへの登録と手続きするためのポイント購入が必要と言われた。受け取るためにポイント代を電子マネーで支払った。20万円分の電子マネーを購入したが支援金は受け取れない。

(60代 男性)

相談事例2

「高額当選しました」とメールが届いた。当選者が数人いて、受け取るためには全員が手続き費用を払わないと受け取れないという。半信半疑だが、他の人も受け取れないのは申し訳ない。手続きした方がいいのか。

(70代 男性)

相談者への対応事例1

相談者が保管していた電子マネー

の控えと、今までの経緯を文書にしてもらい電子マネー発行会社へ調査を依頼。判明した決済代行事業者と交渉した結果、返金対応となりました。

事例2

応募していない宝くじや懸賞に当選することはありません。

アドバイス

相手は言葉巧みに信用させ料金を払わせました。一度支払ってしまった、「受け取りたい」「支払った分も取り戻したい」と思い要求されるままに支払ってしまう可能性があります。

クレジットカードで支払った場合はカード会社へ請求の保留やカード番号の変更を申し出ましょう。

電子マネーの控えや、やり取りしたメールなどは交渉材料になります。スクリーンショットなどで保管することが重要です。

個人情報を知られているので同様のメールが入る可能性があります。うまい話には乗らないように注意しましょう。



▲消費生活センター

コンビニ交付サービスが 終日停止します

システムメンテナンスに伴い、次のとおりコンビニ交付サービスを停止します。

利用者の皆さんにはご不便をおかけしますが、ご理解とご協力をお願いします。

▼サービス停止の日

- ① 9月13日(水)
- ② 9月29日(金)～30日(土)

▼取得できない証明書

全ての証明書

問 市民課 市民窓口班

☎096(248)1113

登録申請はお早めに 10月から消費税インボイス 制度が始まります

10月1日から、消費税の仕入税額控除の方式としてインボイス制度が開始されます。適格請求書(インボイス)を発行できるのは「適格請求書発行事業者」に限られます。

国税庁では、適格請求書発行事業者の登録申請を受け付けています。手続きは、パソコンやスマートフォンから『e-Tax』をご利用ください。

▼インボイス制度について

国税庁ホームページ『インボイス制度特設サイト』をご覧ください。

税務署またはオンラインで開催されている説明会の日程も掲載されています。



▲特設サイト

問 インボイス制度電話相談センター
☎0120(205)553

インボイス制度に伴う 上下水道料金に関する 条例改正について

令和5年10月1日から、消費税の仕入税額控除の方式としてインボイス制度(適格請求書等保存方式)が開始されます。

これに伴い、水道局は上下水道料金に関する条例の改正を行ないました。条例改正により、10月使用分の上下水道料金から10円未満(1円単位)の料金が発生します。

この条例改正は国税庁よりインボイス制度に伴う、消費税の算出方法(端数処理方法など)に基づくものです。

不明な点は、水道局までお尋ねください。

問 水道局水道課

☎096(248)1130

中九州横断道路熊本環状 連絡線(仮称)の都市計画 素案説明会



中九州横断道路熊本環状連絡線(仮称)の都市計画素案の説明会を次のとおり開催します。

▼とき 9月13日(水)

①午後2時～

②午後7時～

※①と②は、同じ内容です

▼ところ 御代志市民センター講堂

※熊本市でも別日程で説明会を開催予定です。詳しくは、

県ホームページをこ

覧ください

問 県土木部都市計画課

☎096(333)2524



▲県ホームページ

道路に張り出した 木の枝などの管理を お願いします

道路に木の枝などが張り出し、通行しにくくなっている場所があります。木の枝などの管理不足が原因で事故が起きた場合、樹木の所有者が責任を問われることがあります。道路へ張り出している部分は枝払いをお願いします。

普段の管理と併せ、強風や大雨の時などは特にご注意ください。

問 市道について

建設課 維持管理班

☎096(248)2345

問 国道・県道について

県北広域本部 維持管理課

☎0968(25)2167

せん定をお願いします

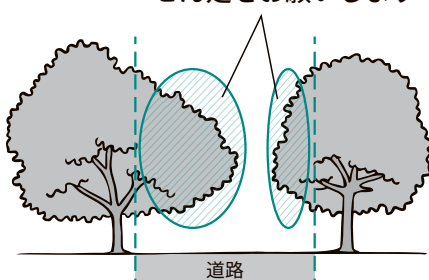

道路

合志市民まつり
ステージ参加団体募集

11月5日(日)に開催予定の合志市民まつりでステージ出演する、参加団体を募集します。

▼対象 市内を活動拠点とする団体を募集します。

▼申込方法

下記二次元コードの応募フォームから申し込みください。



▲応募フォーム

▼申込期限 9月20日(水)

▼その他

・1団体15分程度

・申込多数の場合は抽選

問 ストレート(株)

(合志市民まつり運営受託者)

☎096(334)7700



こどもまんなか児童福祉週間
標語を募集します

こども家庭庁では、毎年5月5日のこどもの日から1週間を『こどもまんなか 児童福祉週間』と定め、児童福祉の理念の普及・啓発のため、各種行事を行なっています。令和6年度の児童福祉週間に向けて、象徴となる標語を募集します。

応募方法など詳しくは、児童育成協会のホームページをご覧ください。



▲児童育成協会

▼募集期限 9月30日(土)

▼募集内容 こどもたちを応援する標語や、未来に向けてのこどもたちからのメッセージとなる標語

問 公益財団法人 児童育成協会

標語募集係

☎03(5357)1174

戦没者遺児による
慰霊友好親善事業が
実施されます

日本遺族会主催の慰霊友好親善事業が実施されます。参加資格や巡拝地など、詳しくはお尋ねください。

問 市遺族会 事務局 伊藤

☎090(8832)9614

私たちの生き方セミナー
〈終活講座〉

人生の最期を考えることを通じて、前向きに、自分らしく生きるための終活講座を開催します。

▼とき ①10月25日 ②11月1日 ③11月8日 ④11月22日 ⑤11月29日 ⑥12月6日 ⑦12月13日 ⑧12月20日(すべて水曜日)

▼時間 午後2時〜4時

▼内容

- ①終活入門
- ②エンディングノート作成
- ③自宅でできる体操
- ④相続・遺言・遺贈・成年後見制度
- ⑤いつまでも食を楽しむ
- ⑥介護サービス・介護予防サービス
- ⑦医師からの話
- ⑧活き活き人生を送るために

※日程や内容などが変更になる場合があります

▼ところ ふれあい館

▼対象 65歳以上の市民

▼定員 16人(申込多数の場合は抽選)

▼参加費 500円(初回のみ)

▼申込方法 電話

▼申込期限 10月10日(火)

申 市社会福祉協議会地域福祉課

(ふれあい館)

☎096(242)7007

ひとりで悩んでいませんか

子どもの叱り方がわからない、離婚して自立したい、パートナーからの暴力で困っているなどがあれば、一緒により良い解決方法を探していきましょう。秘密は守ります。



- ▶とき 午前8時30分〜午後5時15分(土日・祝日を除く)
- ▶相談先 女性・子ども支援課(ヴィーブル内) ☎096-248-1199



人権について気軽に相談できます

相談は無料で、秘密は守られます。

- ▶とき 平日 午前9時〜午後4時30分
- ▶相談先 人権啓発教育課 ☎096-248-2399

人権教育シリーズ

市内の小中学校では、人権について考え、学ぶ取り組みを行なっています。市ホームページで紹介していますのでぜひご覧ください。



▲西合志東小学校

訪問看護師の会計年度 任用職員を募集します

国民健康保険の特定保健指導などを行なう訪問看護師(会計年度任用職員)を募集します。

9月29日(金)までに、申込書および写真付き履歴書、条件資格を証明する書類の写しをご提出ください。

▼募集人数 1人

▼任用期間

10月～令和6年3月31日

▼勤務日数 月15日

▼勤務時間

午前8時30分～午後5時15分

▼勤務先 健康づくり推進課

▼報酬 時給1137円

▼資格 看護師免許・普通自動車免許

申請 健康づくり推進課

☎096(248)1173

排水設備工事責任技術者 資格認定試験

▼とき 11月12日(日)

午前9時30分～11時30分

▼ところ

熊本学園大学

(熊本市中央区大江2-5-1)

▼申込期限

9月22日(金) 午後5時

▼申込方法

(公財)熊本市上下水道サービス公社に持参か郵送(9月22日消印有効)してください。

▼受験費用 5100円

試験案内はホームページからダウンロードできます。

下水道課でも配布します。

※希望者には有料で講習会を行ないます

問 公益財団法人 熊本市上下水道

サービス公社

〒862-10950

熊本市中央区水前寺6-2-45

別館2階

☎096(288)7362



▲上下水道サービス公社

高齢者へ無料で 職業紹介しています

シニアジョブサポきくちは、厚生労働大臣の許可を受けた職業紹介所で、事業主と求職者(おおむね60歳以上)の就業相談・紹介を行なっています。

高齢者能力活用推進員が本人の希望と能力にに応じた仕事の紹介を行います。

▼とき 毎週月・水・金曜日

午前10時～午後4時

▼ところ シニアジョブサポきくち

菊池保健所2階 福祉課内

(菊池市隈府1272-110)

問 シニアジョブサポきくち

☎0968(24)2125

職業訓練コースのご案内

職業訓練は、求職者が職業訓練によるスキルアップを通じて、早期就職を実現するために、国が支援する制度です。受講料は無料ですが、教科書代などが必要です。

一定の条件を満たすと、雇用保険などを支給しながら職業訓練を受けることができます。

▼訓練場所 ポリテクセンター熊本

(須屋2505-3)

▼募集期間 9月1日(金)～28日(休)

▼訓練科目 機械CADオペレーター

シヨン科、福祉住環境サービス科

▼訓練期間

11月1日(水)～令和6年4月26日(金)

詳しくは問い合わせ先までご連絡ください。

問 ハローワーク菊池 訓練担当

☎0968(24)8625

宝くじ
公式サイト

宝くじがネットで購入できる!

宝くじの収益金は、明るく住みよいまちづくりに使われます

宝くじ公式サイト | Q



お問い合わせ先

宝くじコールセンター

TEL 0570-01-1192 (ナビダイヤル 有料)

TEL 011-330-0777 (有料)

里親制度を知っていますか



里親制度とは、さまざまな事情で親と離れて暮らす子どもを、自分の家に迎え入れ養育する制度です。全国にさまざまな事情で親と離れて暮らす子どもは約42,000人、そのうち約9,500人の子どもが里親のもとで生活しています。

里親登録している人に聞きました

Aさん夫婦 本市在住の30代夫婦。幼稚園児の子を持つ3人世帯。2年前から養育里親として登録



1. 里親登録をしたきっかけ

きっかけは、2人目の子どもとの別れです。医師から染色体の異常で出産できて短命と聞き、言葉に表せない悲しみがありました。妊娠後期の入院生活を送る中で児童虐待のニュースを目にしました。その時、いろいろな感情が溢れ、ベッド上で自分にできることを検索し里親制度を知りました。

2. 現在の状況や思い

里子の迎え入れを待っています。今の自分にできることを考え、接し方などを学ぶため里親向けの講習に積極的に参加しています。知識が増える分、不安になることもあります。前向きな気持ちで迎えたいと思っています。

3. 地域の人へのメッセージ

自分が生まれ育った温かい合志市が私は大好きです。合志市の皆さんに里親制度のことをもっと知ってもらって、自分もやってみようかなと思う人、優しく見守ってくれる人が増えると、もっと優しく住みやすいまちになると思います。興味を持ってもらえたら嬉しいです。

慈愛園養育家庭支援センターきらきら、児童養護施設熊本天使園では、里親に関する支援を行なっています。興味のある人はご相談ください。

●問い合わせ先

慈愛園養育家庭支援センターきらきら
☎096-383-8100
✉kirakira@jjaien.or.jp



▲里親支援

児童養護施設 熊本天使園
☎096-242-0420

✉kmt_angel@mx36.tiki.ne.jp



▲天使園

間違い探し

左・右の絵から7つ違いを探し、答えをはがきに書いて送ってください。解答者の中から8人に、クラッシーノ・マルシェ商品券500円分をプレゼント。当選者の発表は発送をもって代えます。



絵 佐藤峰子さん(黒石団地)

締め切り

9月20日(水)
当日消印有効

応募方法

はがきに必要事項を記入して応募してください。

9月号の答え

- ① _____ ⑤ _____
- ② _____ ⑥ _____
- ③ _____ ⑦ _____
- ④ _____

※違う箇所に○を付けた絵を貼っても可

住所、氏名、年齢、電話番号、広報こうしへの感想、意見など

8611195

合志市役所企画課
間違い探し係

8月号の答え

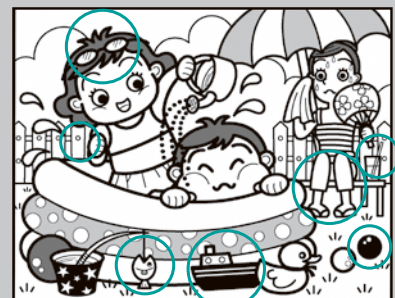

ヴィーブル & コミュニティ情報

●申し込み・問い合わせ先
 ヴィーブル ☎096-248-5555
 トレーニングルームは点検のため、
 9月30日(土)が休みとなります。

9月
 市民講座

人生を考える講座 笑って学ぶ“相続”part2 ～大切なことをおもしろく～

受講料
 無料

熊本芸人『パプリ』など
 による相続漫才もあるよ

相続の大切なポイントや遺言書について
 漫才をとおして楽しく学んでみませんか

とき 9月29日(金) 午前10時15分～正午(受け付けは午前9時45分～)
 ところ 市総合センター「ヴィーブル」文化会館 ※当日は、筆記用具をお持ちください
 オープニング マジックショー たかのかずこ 高野和子 さん
 参加方法 当日会場にお越しください

講師



司法書士法人あかりテラス 行政書士 やました たくし 山下 託史 さん

公民館や葬儀場などで熊本の芸人と一緒に行なう『相続漫才』を通して、敬遠されがちな“相続”の問題を明るく楽しく考えることができるように積極的に取り組んでいる。相続専門事務所で年間400件の相談を受ける人気の行政書士。

地域おこし協力隊通信

テレビでマンガワークショップをPRしました

地域おこし協力隊 あんざい かつる 安在 渉
 ●問い合わせ先 生涯学習課生涯学習班 ☎096-248-5555



ワークショップに
 遊びに来てね

合志マンガミュージアムは、これまでのマンガが読めるだけの場所”というイメージを払拭するため、マンガワークショップを積極的に開催しています。最近では、市内の小学校などの教育関連施設で出張マンガワークショップを多数実施しました。その結果、市外からも依頼が寄せられ、合志マンガミュージアムの評判が広がっていることを実感しています。市民だけでなく、市外の皆さんにも愛されるマンガミュージアムづくりを目指していきます。

そして、7～8月には夏休み特別企画として『デジタルイラストを描こう』というマンガワークショップを開催しました。このワークショップでは、タブレットとお絵描きアプリを使ってデジタルイラスト制作の体験ができます。デジタルイラスト制作の基本や機能についても丁寧に紹介しています。予約開始日にはたくさんの方が殺到し、すぐに満員となりました。さらに、熊本県民テレビ『てれびタ』内のコーナー『ローカルツウ!』に出演し、『このデジタルイラストを描こう』のPRを行なったところ、その反響は

とても大きく、問い合わせや参加予約がかなり増えました。8月ワークショップでは3回開催する予定だったところを、特別にもう1回追加して対応しました。自分が思っているよりも、このデジタルイラストというテーマが人気だったということにとっても驚きました。ことしは子どもたちだけでなく、大人の参加もあり幅広い年齢層の人に参加してもらえ、マンガワークショップづくりの目標が実現できそうで、感激しています。

今後も、学校の長期休みには同様のワークショップをどんどん開催する予定です。皆さんの参加をお待ちしています。



西合志図書館 ☎096-242-5555	ヴィーブル図書館 ☎096-248-5754	泉ヶ丘市民センター図書館 ☎096-247-1315	 ▲蔵書検索・予約はこちらから
--------------------------------	----------------------------------	--------------------------------------	---

各イベントの申し込み・問い合わせは、市内図書館窓口またはお電話ください

新着本

一般書	60歳からの青春18きっぷ入門	松本 典久
	旅は人生を変える	ダニエル・ホートン
	強く生きる	牧野 富太郎
	ひむろ飛脚	山本 一力
児童書	彼が残した最後の言葉	ローラ・デイヴ
	いまだ人生を語らず	四方田 犬彦
	大迫力！世界の危険生物大百科	加藤 英明
	馬場のぼるのおえかき教室	馬場 のぼる
絵本	47都道府県Book	新星出版社編集部
	ぼくはうそをついた	西村 すぐり
	AIマスクはいかがですか？	赤羽 じゅんこ
	カップねこ	塚本 やすし
絵本	おふろおじゃまします	たしろ ちさと
	みずならのいのち	手島 圭三郎
	やまをうごかしたミン・ローさん	アーノルド・ローベル
	こいぬのパッチ	デイヴィッド・メリング

天文台特別観望会 中秋の名月観望会

名月(十五夜)と秋の星空を観察します。指導員の解説を聞きながら夜空を觀賞しましょう。

とき 9月29日(金)午後7時～9時30分
ところ 西合志図書館天文台

受付時間 ①午後7時～7時15分
 ②午後7時30分～7時45分

参加無料

※各時間先着25人ずつ(事前申し込みが必要)
 ※雨天・曇天の場合は中止します
 ※8月23日(水)から受付開始

貸出期限内に返却をお願いします

図書館資料を延滞すると、予約本など次に借りたい人に図書や視聴覚資料(CD、DVD)などのスムーズな貸し出しができなくなります。公共の資料が多くの人により良く活用されるようご協力をよろしくお願ひします。

※CD・DVD・紙芝居はカウンターへ返却してください

▶**貸出期間** 図書・紙芝居 15日間
 雑誌・CD・DVD 8日間

移動図書館車 (ひまわりドンちゃん号)巡回

月日	巡回地	時間
9月5日 (火)	菊香園2番館	13:30
	くぬぎ園・白鳩園	14:00
	ケアハウス菊香園	14:40
9月6日 (水)	合志中央団地	13:30
	栄市民センター「みどり館」	14:00
	上生区禁酒記念碑前	14:30
9月12日 (火)	スリースマイル秋桜	13:30
	須屋市民センター	14:00
	上須屋学習センター	14:30
9月13日 (水)	ふれあい館	15:00
	みずぎ台公民館前	13:30
	新開区公民館前	14:00
9月26日 (火)	黒石体育館前	14:30
	農研宿舍駐車場	15:00
	南陽区公園前	13:30
9月26日 (火)	西須屋団地集会所前	14:00
	ぞうさんのはな保育園前	14:30
	堀川公民館横	15:00

移動図書館車の貸出し時間は、約20分です。早めにお越しください。
 ※状況により変更になる場合があります

合志技研工業
Presents!!!

星空観望会

参加無料

とき
 第2・第4土曜日
 午後7時～9時
 ※受け付けは午後8時30分まで

ところ
 西合志図書館 天文台
 ※雨天・曇天の場合は中止します。来館前にホームページでご確認ください

●問い合わせ先 西合志図書館

西合志図書館

おはなし会
 毎週土・日曜日
 午後2時～

赤ちゃんのためのおはなし会
 9月21日(木) 午前11時～

マインドシアター(映写会)
 9月23日(土・祝) 午後2時～
 『トムとジェリーのくるみわり人形』(約50分)

ヴィーブル図書館

おはなし会
 毎週土曜日 午前11時～
 (第5週目はありません)



合志マンガミュージアムだより

特別展 ～9月28日(木)まで開催中

松森正の世界 1960～2020年代の軌跡

まつもりただし。玉名市出身。
代表作に『湯けむりスナイパー』
(原作:ひじかた憂峰)ほか多数。
今回は大友克洋原作『僕等は愉快な訪問者』の原画も一挙展示。



『湯けむりスナイパー』
©ひじかた憂峰・松森正 少年画報社

LINE公式アカウント

友だち募集中

合志マンガミュージアム
LINEでお問い合わせ受付中！



ワーク
ショップ

ミリペンで絵を描こう

とき 9月10日(日)、24日(日)
午前10時30分～正午
ところ 合志マンガミュージアム

※対象は小学生以上、電話予約制、
定員は各日とも10人、材料代200円が必要です

さっそく
電話しよーっと



●申し込み・問い合わせ先

合志マンガミュージアム ☎096-273-6766

※休館日は、27ページのお知らせカレンダー
をご覧ください

各イベントについて詳しくは、
当館ホームページをご覧ください▶



クラッシーノ News

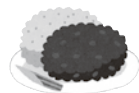

秋のお彼岸フェア

9月20日(水)～26日(火)

お供えの品、準備はマルシェどうぞ

お彼岸は祖先を敬い亡くなった人を
しのぶ日とされています。
マルシェでは切花やおはぎなど
取り揃えています。

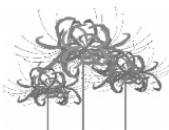

親戚・地域の 集まりに

鮮魚コーナーの寿司盛・刺身盛
精肉コーナーの焼肉用盛合わせ
惣菜コーナーのオードブルなど、
予算に合わせて注文できます。
3日前までに予約してください。

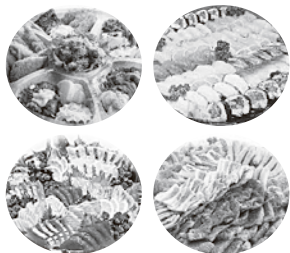

クラッシーノ・マルシェ
午前9時～午後7時

定休日 9月14日(木)・10月12日(木)

生産者(野菜・果物・弁当・加工品)募集中

●問い合わせ先/野々島2438-1

一般社団法人クラッシーノこうし

☎096-342-5554

Fax 096-342-5550

営業時間

Instagram
情報発信中



KLASSINO.MARCHE

54マルシェ 開催日のお知らせ

美味しいもの探しに、ぜひお立ち寄りください。

とき 9月10日(日)

ところ 合志マンガミュージアム前駐車場

●問い合わせ先/フードラボ合志(担当 古谷) ☎090-1761-4840



ユーパレス 弁天

『弁天絵手紙教室』生徒募集中

初めての人も大歓迎

講師 うえむら やすひろ 植村 安弘さん

とき 毎月第2・4水曜日 午前10時～正午

ところ 2階 会議室

参加料 1,500円/月 持ち物 筆ペン

申込方法 電話または直接事務所へ



温 泉/午前10時～午後11時

プール/午前10時～午後9時

トレーニングジム/平日 午前10時～午後2時

午後6時～9時

土日祝 午前10時～午後6時

レストラン/午前11時半～午後3時

午後5時～8時(土日祝日のみ)

●問い合わせ先/野々島2441-1 ☎096-348-2626

休館日 9月14日(木)・28日(木)

営業時間



ホームページ

児童館だより

行事の詳細内容は児童館にお問い合わせください。
市ホームページに児童館だよりを掲載しています▶

開館時間／午前8時30分～正午、午後1時～5時
休館日／月曜日(西児童館除く)、第2日曜日、祝日



東児童館 ☎096-248-5203

親子木工教室

と き 10月1日(日)
午後1時15分～3時30分
対 象 小学生親子ペア 8組
参加費 1組500円
と ころ 御代志市民センター工作室

内 容 親子で、使って便利なブックスタンドを作ります。オリジナルの本立てを作りましょう。かなづちの上手な使い方を教えてもらえます。(協力 木のおもちゃ広場研究会)
申込期間 9月9日(土)～24日(日)
申込方法 窓口か電話

泉ヶ丘市民センター児童館 ☎096-248-3453 (泉ヶ丘市民センター直通)

お箏体験

と き 9月24日(日)
午前10時～11時
対 象 小学生以上 15人(先着)
参加費 無料

内 容 初めてでも大丈夫。気軽に楽しく、お箏に触れる体験をしませんか。
申込期間 9月2日(土)午後1時～17日(日)午後4時
申込方法 窓口か電話
※午前11時からはお箏のミニコンサートをします。どなたでもご自由に聴きにきてください

西児童館 ☎096-242-7008

キッズフェス お仕事探しの冒険へ！未来の自分に会えるかも！

と き 10月15日(日) 午前9時30分～午後2時30分
※受け付けは午後1時まで
対 象 市在住の人(18歳以下の人)
参加費 基本無料 ※体験によって参加費有
と ころ ふれあい館

内 容 警察や消防、パティシエなど、さまざまな仕事体験ができます。幼児向けのあそびコーナーや、キッチンカーもやりますよ。

申込期間 9月1日(金)～29日(金)

申込方法 二次元バーコードを読み取って専用フォームからお申し込みください。応募多数の場合は抽選となります。



▲キッズフェスチラシ



▲キッズフェス申し込み

休日在宅医 休日開局薬局

菊池郡市医師会テレホンサービス
☎0968-25-3300

※変更になる場合もあります。最新情報は、左記へお問い合わせください
※受診するときは各医療機関に電話でご確認ください

月日	医療機関名	主な診療科目	所在	☎
9月3日(日)	和み内科診療所	内	栄	096-248-7534
	たしろクリニック	胃・内・肛・ア	大津町	096-340-3220
	後藤整形外科医院	整・リハ	菊池市	0968-25-2906
	きくち宮本泌尿器科	泌	菊池市	0968-24-8101
	わたなべ歯科医院	歯	幾久富	096-215-5701
9月10日(日)	Leeこどもクリニック	小・小外	豊岡	096-215-5980
	平山内科クリニック	内・呼内・ア	御代志	096-273-6104
	社の里 かねこクリニック	内・胃・外	菊池市	0968-23-7522
	そうま眼科	眼	菊陽町	096-340-5520
	野田歯科口腔クリニック	歯	大津町	096-292-0123
9月17日(日)	西本真生堂薬局御代志店	—	御代志	096-342-4024
	東熊本第二病院	内	菊陽町	096-232-3939
	入佐内科医院	内	菊池市	0968-38-3824
	かとう整形外科光の森	整	菊陽町	096-349-2255
	温耳鼻咽喉科医院	耳	幾久富	096-248-6188
	熊本フェリス総合歯科クリニック	歯	菊陽町	096-340-2100
	武蔵野台薬局	—	幾久富	096-248-6160

月日	医療機関名	主な診療科目	所在	☎
9月18日(月祝)	古賀医院	内・循・小	菊池市	0968-38-2222
	平瀬内科医院	内	幾久富	096-248-5227
	菊陽台病院	整	菊陽町	096-232-1191
9月23日(土祝)	ちとせ眼科	眼	菊陽町	096-243-1100
	かたやま内科・漢方クリニック	内・漢内・糖	御代志	096-273-6960
	本多内科胃腸科医院	内	菊陽町	096-232-2021
	矢野医院	内・外	菊陽町	096-232-5266
	米田産婦人科医院	産婦・麻	菊池市	0968-25-2589
9月24日(日)	すこやか堂薬局みよし店	—	御代志	096-273-6665
	西山医院	内・循・小	菊池市	0968-25-2561
	合志渡邊内科クリニック	内・神内	竹迫	096-285-9720
	森本整形外科医院	整・リハ・リウ・形	御代志	096-242-2231
	いしはら皮膚科クリニック	皮	大津町	096-293-3003
	長野歯科医院	歯	野々島	096-242-1891
アンビー中央薬局	—	竹迫	096-247-2510	



空手とそろばんで好成績 「文武両道を目指してがんばります」

5月3日、天草市民センター体育館で第40回熊本県少年少女空手道錬成大会が開催され、月心会所属の坂田善さん(南ヶ丘小)が小学1年個人形の部で見事優勝しました。また、7月9日に熊本国府高校で開催された2023年全国あんぎんコンクール個人総合競技・小学校1年生以下の部では準優勝しました。坂田さんは6歳から近所の足立珠算教室に通い、計算力を養っています。



空手は2人の姉と一緒に練習に励んでいます

合志ジュニアバレーボールクラブ男子 県代表として九州大会へ

6月24・25日、山鹿市のグリーンパルスで全日本小学生バレーボール大会・熊本県大会が開催され、合志ジュニアバレーボールクラブ男子チームが3位入賞しました。準決勝ではフルセットの接戦の末惜しくも敗れましたが、日ごろの練習の成果を発揮することができました。同チームは、8月末に長崎県で行なわれる全九州小学生男女優勝大会に県代表として出場しました。



市総合センター「ヴィーブル」体育館を拠点に練習しています

第42回熊日新鋭・学童書道展 姉妹で特選を受賞

7月2日、県立美術館で熊日新鋭・学童書道展の表彰式が行なわれ、学童の部で松下由愛さん(中央小6年)と松下愛奈さん(西合志中2年)の姉妹が揃って特選を受賞しました。同書道展は毎年県内の書道文化の発展と新たな才能の発掘を目的に開催。学童の部には2,063点の応募がありました。2人は「小学1年生から始めた書道で、一緒に特選に選ばれて嬉しいです」と喜びました。



ひまわりお習字(御代志市民センター)で書道を習っています

社会を明るくする運動強調月間 市内で啓発活動を行ないました

7月、社会を明るくする運動合志市推進委員会が、強調月間に合わせて広報活動を行ないました。

社会を明るくする運動は、犯罪や非行の防止と、あやまちを犯した人たちの立ち直りを支えることができるよう、理解を深める運動です。また、それぞれの立場で力を合わせ、犯罪や非行のない明るい地域社会を築くことを目指しています。



①中学校での挨拶運動 ②アンビー熊本での街頭啓発

100歳 おめでとうございます

6・7月に100歳を迎えた3人に、市長からお祝い状とお祝い金が贈られました。



おだ けんじ
小田 堅さん
(大正12年6月26日生)



さいとう しんざく
齊藤 進藏さん
(大正12年7月9日生)



にしだ きわこ
西田 喜和子さん
(大正12年7月20日生)

合志小5年生が田植え体験 「美味しいお米に育ててね」

7月14日、野付区の田んぼで合志小学校5年生の児童38人が田植えの体験を行ないました。これは食に対する感謝の気持ちを育むため、合志小が毎年の総合的な学習の時間に実施しているものです。JA青壮年部の協力のもと、苗の扱い方や植え方を習い、児童たちはロープの目印に合わせてひとつひとつ苗を植えていきました。秋には稲刈りも行なう予定です。



泥の感触や見つけた生き物に、あちこちから楽しそうな声が聞こえました

『夏だ！休みだ！ラジオ体操だ♪』 妙泉寺公園ラジオ体操の会

7月21日、妙泉寺公園でラジオ体操の会(東海三代表)が行ないました。会場には約300人が集まり、午前6時30分から放送に合わせてラジオ体操を行ないました。このセレモニーには地域の自治会、小学校、警察署、更生保護女性会、郵便局などからも関係者が参加し、夏休み中の子どもたちが元気に過ごせるよう講話がありました。



同会は、かんぽ生命『2023年度ラジオ体操優良団体等表彰』地方表彰を受賞しました

開館6周年 『合志マンガ祭り2023』を開催しました

7月22日、合志マンガミュージアムで第6回目の開館記念にあわせて『合志マンガ祭り』を開催しました。ミュージアムは当日限り入館料が無料となり、マンガ皿づくりワークショップや似顔絵コーナー、キッチンカーも多くの人で賑わいました。ルーロ合志では玉名市出身の漫画家松森正さんのトークショーを行ない、観客は漫画創作の裏話など軽快なトークに聞き入っていました。



『松森正トークショー』の様子。左から、漫画家 松森 正さん、橋本館長



被害者にも犯罪者にもならないために 夏休み前に情報モラルを学びました



7月18日、西合志南中学校で、全校生徒を対象に情報モラル特別授業を行ないました。これは電子ライブラリー利活用支援の一環で、市と熊本日日新聞社が熊本県警察と連携し、開催したものです。

電子ライブラリーとは、新聞記事や写真を活かしたデジタルコンテンツです。昨年12月から、市小中学校の小学4年生～中学3年生を対象に、家庭学習や地域学習に役立つ情報が掲載されている記事を配信しています。

特別授業では、県警のサイバー犯罪対策課と少年保護対策室の現役警察官が講師となり、実際に起きたトラブルや犯罪、SNSで情報発信をするときの注意点などを紹介しました。真剣な表情で話を聴いた生徒たちは、講話の後教室へ戻り、各自のタブレットを開き、県警が取材協力して作られたコンテンツなどが収録されている電子ライブラリーを閲覧して、講話で学んだ内容の理解をさらに深めていました。



①②③夏休み中に増加するインターネットなどを通じたトラブルについて講話しました ④電子ライブラリーでも情報モラルのコンテンツがあります ⑤⑥電子ライブラリーで、情報モラルについて復習したり、恵楓園の特集記事や市の独自コンテンツの『ふるさとカルタ』や『文化財マップ』を閲覧しました



うめざき
梅崎あずささん
(3年)

インターネットやSNSで投稿したものは、デジタルタトゥーといって、簡単に削除できない危険性を感じました。SNSを日頃から利用していますが、家族で決めたルールを守って適切な利活用をしたいと改めて思いました。



いのうえたけひさ
井上竹久 主幹教諭

今回の講話は子どもたちの貴重な学びとなりました。デジタルネイティブである子どもたちは、スマホなどの活用は保護者より長けているかもしれませんが、情報発信による他者への影響の大きさなどの判断は未熟です。家庭や学校で、常日頃より情報モラルやルールについて話し合う必要があると思います。

食生活改善推進員さんの

健康食レシピ

焼きトマト

トマトは抗酸化作用の強いリコピンが豊富で、加熱しても効果を損ないません。

材料(4人分)

トマト(中玉)……………4個
ベーコン……………4枚
スライスチーズ……………4枚
ズッキーニ(輪切り)……40g(16枚)
こしょう……………少々
アルミホイル(くっつかないタイプ)

作り方

- ①トマトは下部を7～8mm残して4カ所切り込みを入れる。
- ②チーズは十字型に4等分、ベーコンも4等分に切り、ズッキーニは2mmくらいの輪切りにする。
- ③トマトの切り込みにチーズ、ベーコン、ズッキーニを挟み上からこしょうをする。
- ④③をアルミホイルで下半分を包みオーブントースターに入れて15分ほど焼く。



栄養価(1人当たり)…エネルギー 123kcal たんぱく質…6.3g 塩分…0.7g

相談窓口

消費生活センター	相談方法…電話・来庁	☎096-248-5442	合志市役所2階	安全安心課内	消費生活センター
生活支援相談センター	相談方法…電話・来庁	☎096-248-1100	ヴィーブル1階	安心サポート合志	
女性・子どもに関する相談	相談方法…電話・来庁	☎096-248-1199	ヴィーブル1階	女性・子ども支援課	
黒石原演習場関係	相談方法…電話	☎096-248-1112	総務課	総務・男女共同参画班	
防災行政無線聞き直しダイヤル		☎096-248-2288			

公共施設電話番号

合志市役所	☎096-248-1111(代)
西合志総合窓口課	☎096-242-1113
御代志市民センター	☎096-242-1190
須屋支所	☎096-345-4400
須屋市民センター	☎096-346-4112
泉ヶ丘支所(市民センター)	☎096-248-3453
ヴィーブル	☎096-248-5555
黒石市民センター	☎096-242-2321
野々島市民センター	☎096-242-1636
栄市民センター「みどり館」	☎096-248-0400
市保健福祉センターふれあい館	☎096-242-7000
三つの木の家	☎096-248-6277
老人憩の家	☎096-242-2030
西合志図書館	☎096-242-5555
合志マンガミュージアム	☎096-273-6766
ユーパレス弁天	☎096-348-2626
人権ふれあいセンター	☎096-248-3893
合生文化会館	☎096-242-3218

情報発信

ホームページ お知らせメール 防災情報お知らせメール

合志市アプリ

マチイロ

X (Twitter)

YouTube

LINE(ワクチン情報)

警察署だより

問い合わせ先

熊本北合志警察署
☎096-341-0110

9月21日(木)～30日(土)は
『令和5年秋の全国交通安全週間』で、
期間中の30日は
『交通事故死ゼロを目指す日』です。
一人ひとりが交通事故防止に努めましょう。



犯罪発生状況

(令和5年7月集計)

区分	7月中	累計
北合志署管内	40	283
うち合志市	11	84
主な発生犯罪	万引き、車上ねらい	

交通事故状況

(令和5年7月集計)

区分	北合志署管内		うち合志市	
	7月中	累計	7月中	累計
発生件数	29	216	10	63
死者数	0	0	0	0
負傷者数	33	271	12	80

人の動き

※7月末現在

人口 **64,520(+22)**

世帯 **26,207(+22)**

出生……………54 (+1)

死亡……………50 (+12)

転入……………177 (-16)

転出……………159 (-21)

※()内は前月比

編集幸記

4年振りの開催となった竹迫観音祭。三宅広報官と笛や太鼓の練習を何度か取材・撮影させてもらい、ホームページなどでも紹介してきました。

本番は天候が心配されましたが、予定通り開催。実行委員会はぎりぎりまで難しい判断を迫られました。撮影班は雨対策ばっちり準備していたのですが、開催時間中はほとんど降らず…。

地元の人に聞いた話では、降りそうで降らないのは竹迫観音祭あるあるとのこと。観音様も久しぶりの奉納を楽しみにしていたのかも。

また、平島区では市有文化財である大太鼓が修復され、お披露目式がありました。大小の太鼓が鳴り響く演奏会の中でも、平島の大太鼓の音は大きく、低く響き渡っていました。

2ページからの特集で、鎌倉時代や江戸時代まで遡る、市の歴史に思いをはせてみませんか。

宮崎

お知らせカレンダー

9月 2023

● 第2・第4日曜日 9:00～13:00 窓口証明業務実施（市役所） **市 税**

社会教育施設

御代志・須屋・黒石・野々島・泉ヶ丘・栄市民センター・三つの木の家

⑦ ヴィーブル・市民体育館 ⑧ ふれあい館 ⑨ 老人憩の家 ⑩ 市立図書館 ⑪ マンガミュージアム

※乳幼児健診の受付時間は、対象者に別途お知らせしています

催しなど、掲載内容が変更になる場合があります。最新情報はお問い合わせください

市県民税第4期・国民健康保険税第4期、固定資産税第4期の納期限は10月2日(月)です。口座振替も10月2日(月)です。

1 金	2 土
このマイナちゃんマークは、『マイナンバーカード臨時受取窓口開設日』を表わすマークです。 9:00～12:30 要予約 市	図書館延長開館 図 20:00まで 西合志図書館
3 日	4 月
第1回図書館講座 図 『座ってチャレンジ！ 認知症予防とフラダンス』 13:00～14:30 要予約 西合志図書館	休 教 ㊦ ㊧ ㊨ ㊩ ㊪ ㊫ ㊬ ㊭ ㊮ ㊯ ㊰ ㊱ ㊲ ㊳ ㊴ ㊵ ㊶ ㊷ ㊸ ㊹ ㊺ ㊻ ㊼ ㊽ ㊾ ㊿ 休 教 ㊦ ㊧ ㊨ ㊩ ㊪ ㊫ ㊬ ㊭ ㊮ ㊯ ㊰ ㊱ ㊲ ㊳ ㊴ ㊵ ㊶ ㊷ ㊸ ㊹ ㊺ ㊻ ㊼ ㊽ ㊾ ㊿
10 日	11 月
マイナンバーカード 申請受取窓口開設 市 9:00～12:30 要予約 市役所 1階市民課 ワークショップ マ 10:30～12:00 要予約 合志マンガミュージアム	休 教 ㊦ ㊧ ㊨ ㊩ ㊪ ㊫ ㊬ ㊭ ㊮ ㊯ ㊰ ㊱ ㊲ ㊳ ㊴ ㊵ ㊶ ㊷ ㊸ ㊹ ㊺ ㊻ ㊼ ㊽ ㊾ ㊿ 休 教 ㊦ ㊧ ㊨ ㊩ ㊪ ㊫ ㊬ ㊭ ㊮ ㊯ ㊰ ㊱ ㊲ ㊳ ㊴ ㊵ ㊶ ㊷ ㊸ ㊹ ㊺ ㊻ ㊼ ㊽ ㊾ ㊿
17 日	18 月 祝
休 ㊳ ㊴ ㊵ ㊶ ㊷ ㊸ ㊹ ㊺ ㊻ ㊼ ㊽ ㊾ ㊿	休 ㊳ ㊴ ㊵ ㊶ ㊷ ㊸ ㊹ ㊺ ㊻ ㊼ ㊽ ㊾ ㊿
24 日	25 月
ワークショップ マ 10:30～12:00 要予約 合志マンガミュージアム マイナンバーカード 申請受取窓口開設 市 9:00～12:30 要予約 市役所 1階市民課	休 ㊳ ㊴ ㊵ ㊶ ㊷ ㊸ ㊹ ㊺ ㊻ ㊼ ㊽ ㊾ ㊿ 休 ㊳ ㊴ ㊵ ㊶ ㊷ ㊸ ㊹ ㊺ ㊻ ㊼ ㊽ ㊾ ㊿

問い合わせ先	市 市民課	☎096-248-1113	人 人権啓発教育課	☎096-248-2399	マ 合志マンガミュージアム	☎096-273-6766
	税 税務課	☎096-248-1114	学 学校教育課	☎096-248-2366	社 市社会福祉協議会	☎096-242-7000
	福 福祉課	☎096-248-1144	生 生涯学習課	☎096-248-5555	若 たまな若者サポートステーション	☎0968-74-0007
	健 健康づくり推進課	☎096-248-1173	図 西合志図書館	☎096-242-5555	ジ ジョブカフェ・菊池プランチ	☎0968-25-4645

現役生活
お疲れ様でした



『合志市ふるさと大使』を退任 元プロボクサー 谷山佳菜子さん



辻久保区出身で元プロボクサーの谷山佳菜子さんが、平成27年9月から務めた『合志市ふるさと大使』を退任しました。3月1日に現役を引退したことに伴うものです。

高校1年生の時に正道会館熊本支部に入門し、フルコンタクト空手を始めた谷山さん。極真会館が主催する世界女子空手道選手権大会55kg級で2連覇という快挙を成し遂げた後、キックボクシングに転向し、数々のタイトルを獲得しました。しかし、足のけがで

競技を続けることを断念。平成30年、プロボクシングに転向しました。令和3年には日本女子バンタム級の王座を獲得するなど、空手、キックボクシング、プロボクシングの全てで、輝かしい実績を残しました。

『合志市ふるさと大使』就任から7カ月経った、平成28年4月に発生した熊本地震。谷山さんは、本市にファイトマネーを寄附するなど、“ふるさと・合志市”のことを常に思い続けてきました。



①平成31年4月、合志市に凱旋。市総合センター「ヴィーブル」でエキシビジョンマッチ ②平成27年9月、『合志市ふるさと大使』委嘱
③コスチュームに「合志市」の市章と文字を入れ、試合に挑む谷山さん(左) ④平成28年6月、熊本地震発生後、ファイトマネーを本市に寄附



7月19日、市は感謝状贈呈式を行ない、荒木市長が「長い間お疲れ様でした。PRも頑張っていたいただき、ありがとうございました」とお礼の言葉を述べました。

谷山さんは、「合志市の皆さんの応援が心の支えとなって、試合に挑めました。どこまでPRできたのかわかりませんが、これからも“ふるさと・合志市”を思いながら生活し、何かある時は貢献したいと思います」と話しました。

谷山佳菜子さん、本当にありがとうございました。



発行/合志市 編集/企画課
〒861-1195 熊本県合志市竹道2140
☎096-248-1813 FAX096-248-1196

ホームページ/ <https://www.city.koshi.jp>
Eメール/ kikaku@city.koshi.jp
こうし配布物コーナー ☎0120-32-8156



▶ホームページ
広報こうし