



令和六年合志市二十歳を祝う会 ————— 2  
電力・ガス・食料品等価格高騰重点支援給付金を給付します — 6  
確定申告・市県民税申告はお早めに ————— 14

今月の表紙

1月7日、西南中グラウンドで行なわれた消防出初式。4年振りとなる幼年消防・防火の誓いでは、ひかりの子保育園の園児たちが火の用心を誓いました。



催しなど掲載内容が変更になる場合があります。  
最新情報はホームページを確認してください。





令和六年

合志市

# 二十歳を祝う会 式典



実行委員  
むらた れいな  
村田 怜奈さん

第2部では、中学時代の先生たちが登壇し、お祝いのメッセージを贈りました。また、市内の店舗・企業から協賛を受けた抽選会が行なわれ、会場は終始温かい雰囲気になっていました。

式典のはじめに、能登半島地震で犠牲になられた方々へ黙とうを捧げました。誓いのことばでは、二十歳を代表して村田怜奈さんが「私たちは中学校に入学した直後に熊本地震、高校1年生の終わりからは新型コロナウイルスによるさまざまな制限を経験しました。これからは私たちが、大きな困難があっても諦めずに進んでいける大人になる番だと、身の引き締まる思いです。人と人が温かく繋がりが続ける地域を守り、恩返しができるよう精進していきます」と抱負を述べました。

1月7日、市総合体育館メインアリーナで『令和六年合志市二十歳を祝う会』を開催しました。ことしは、平成15年4月2日から平成16年4月1日生まれの763人が二十歳を迎えます。式典は、令和六年二十歳を祝う会実行委員会が企画・進行しました。



実行委員の皆さん

よしもとの漫才師たちが真剣勝負!

中田カウス

# 漫才のDENDO

全国ツアー in 合志



中田カウス

ざや香

アインシュタイン

スーパーマラドーナ

トット

もりやすバンバンビガロ

『漫才のDENDO』はよしもとが厳選した漫才師たちが繰り広げる本格漫才寄席です。よしもとが育ててきたお笑い芸能“漫才”は、横山エンタツ・花菱アチャコが創り出し、その話芸はどの時代も、劇場に来場してくれた皆さんの笑顔と共に発展してきました。現在では大阪・なんばグランド花月を中心に、さまざまな劇場で個性豊かな漫才師たちがその話芸を披露し、笑いを楽しんでもらうために切磋琢磨しています。『漫才のDENDO』では、そんな本気の漫才で皆さんに真剣勝負を挑みます。ぜひご来場ください。

## 3月16日(土)

**【申込締切】2月16日(金)** ※当日消印有効

開演 **13時30分** (開場 13時00分)  
 会場 **合志市総合センター「ヴィーブル」文化会館**  
(福原2922番地)

チケット料金 **【前売券】 一般 4,000円**  
**【当日券】 一般 4,500円** [全席指定・税込み]

※障害者手帳をお持ちの方は各半額

注意事項 ●座席の指定はできません。●出演者が予告なく変更になる場合があります。●前売券が完売した場合、当日券の販売はありません。●本公演は合志市文化芸術自主事業のため特別料金です。●未就学児の入場はご遠慮ください。託児を希望する人は、往復ハガキの[D] 返信の文面に記入してください。

問い合わせ 生涯学習課(市総合センター「ヴィーブル」内) ☎096-248-5555 (8:30~17:00)  
<https://www.city.koshi.lg.jp/>

企画・制作 吉本興業株式会社

主催 合志市文化芸術自主事業実行委員会/合志市/合志市教育委員会

●往復ハガキに下記の通り記入し、投函してください。

[A] 下記を記入  
 住所 〒861-1116合志市福原2922  
 宛名 合志市総合センター「ヴィーブル」  
 漫才のDENDO in 合志 係

|  |                                       |
|--|---------------------------------------|
| <input type="checkbox"/> [A]<br>返信の宛名面 | <input type="checkbox"/> [B]<br>返信の文面 |
|--|---------------------------------------|

[B] 空欄のまま(主催者側が記載します)

[C] 申込者の住所・氏名を記入

|  |                                       |
|--|---------------------------------------|
| <input type="checkbox"/> [C]<br>返信の宛名面 | <input type="checkbox"/> [D]<br>返信の文面 |
|--|---------------------------------------|

[D] 下記を記入  
 ・住所・氏名・連絡先・チケットの枚数(2枚まで)  
 ・託児を希望する人は、子どもの人数・氏名・年齢を記入

●抽選の上、当選通知は2月下旬頃に返信ハガキの郵送をもって代えます。

※抽選結果の問い合わせには対応できません

※応募多数の場合は、市内在住者を優先します

●チケットは、3月3日(日)・4日(月)に、市総合センター「ヴィーブル」で、当選の返信ハガキと引き換えて購入できます。(詳しくは返信ハガキで案内します)

●引き換え日に都合が悪い場合は、生涯学習課までご連絡ください。



菊池地域4Hクラブ会長  
おがた あゆみ  
緒方 亜由美さん

12月15日、令和5年度菊池地方青年農業者会議 in農大が開催されました。これは菊池地域農業の担い手である青年農業者が、日頃経営改善に向けて行っている取り組みや成果を互いに発表し、直面する課題の解決や、菊池地域の農業の発展に貢献することを目的として、菊池地方青年農業者クラブ連絡協議会(4Hクラブ)が毎年開催しているものです。

今回は初めて県立農業大学校で実施し、4Hクラブや菊池地域の若手就農者、就農支援アドバイザー、県立農業大学校の学生など約70人が出席しました。8組がそれぞれの取り組みについて発表し、活発な意見交換が行なわれました。

#### 4Hクラブとは

若い農業者が集まり経営・技術向上のための取り組みや、他地域の農家見学などを行なっています。

Hands… 農業改善の腕を磨く  
Head… 科学的に頭で考える  
Health… 元気に働き健康増進  
Heart… 誠実で友情に富む心

#### ●問い合わせ先

県北広域本部 農業普及・振興課 ☎0968-25-4279  
農政課 農政班 ☎096-248-1445



発表者 <sup>さかもと ゆうぞう</sup>  
**坂本 悠三さん**  
(平島、米・カスミソウ)

くまさんの輝き(水稻)の植え込み密度の違いによる生育状況を調査しました。収量・品質に違いが表れ、苗代や買い取り価格を加味した収益性まで比較し結果を発表しました。初めてで緊張しましたが、よい発表ができたと思います。



発表者 <sup>むらた ひろふみ</sup>  
**村田 拓史さん**  
(南須屋、甘藷・アスパラガス)

大津町のサツマイモ生産者と共同で、加工品としての焼き芋の研究や消費者の嗜好調査を行ないました。品種によって加熱時間が同じでも食味が変わり、芋って奥深いなと感じました。調査を続け、作付け割合などの参考にしていきます。



菊池地域4Hクラブ副会長  
<sup>いけだ しょう</sup>  
**池田 祥さん**  
(弘生、アスパラガス)

菊池地域4Hクラブにはさまざまな形で農業に携わる20~40歳代の方が加入しています。農業に関する意見交換や相談ができ、挑戦や仲間づくりの場にもなります。興味のある人はぜひ気軽に参加してください。



# 電力・ガス・食料品等価格高騰 重点支援給付金(7万円／1世帯)を 給付します

受給には  
手続きが  
必要です

●問い合わせ先 電力・ガス・食料品等価格高騰重点支援給付金コールセンター  
☎096-274-8024 (受付時間 平日午前8時30分～午後5時)

電力・ガス・食料品などの価格高騰による負担増に配慮して、特に家計への影響が大きい住民税非課税世帯などの皆さんへ、1世帯当たり7万円の現金を給付します。

給付額 1世帯当たり 7万円

## 対象者

- ① 基準日(令和5年12月1日)時点で、本市に住民票があり、**世帯全員の令和5年度住民税が非課税の世帯**。なお、住民税が課税されている人の扶養親族などのみで構成される世帯も**支給対象となります**。
- ② ①のほか、**予期せず令和5年1月～12月の収入が減少し住民税非課税相当の収入となった世帯**。(家計急変世帯)

①の世帯には、市から案内チラシと確認書を1月中旬から順次送付しています。通知が届いたら、確認書を返送してください。

支給時期は、確認書の返送を受け付けて2週間後が目安です。

(世帯の中に令和5年1月以降に転入した人がいる場合は、別途申請が必要になる場合があります)

※住民税未申告の人は支給対象となりませんが、申告後に住民税非課税世帯になれば支給対象になります

②に該当すると思われる世帯は、申請が必要です。詳しくはコールセンターまでお問い合わせください。(申請受け付け開始日 1月22日(月)～)

令和5年1月～12月の任意の1カ月の個人の収入を12倍した額が非課税相当になる人が対象です。下記の早見表と、給料明細などをご確認ください。



市ホームページ▶

## ▼家計急変世帯の対象となる非課税相当収入限度額早見表

| 家族構成例                  | 非課税相当限度額   |            |
|------------------------|------------|------------|
|                        | 収入額ベース     | 所得額ベース     |
| 単身または扶養家族がない場合         | 930,000円   | 380,000円   |
| 配偶者・扶養親族(計1人)を扶養している場合 | 1,378,000円 | 828,000円   |
| 配偶者・扶養親族(計2人)を扶養している場合 | 1,683,999円 | 1,108,000円 |
| 配偶者・扶養親族(計3人)を扶養している場合 | 2,099,999円 | 1,388,000円 |
| 配偶者・扶養親族(計4人)を扶養している場合 | 2,499,999円 | 1,668,000円 |
| 障がい者、未成年者、寡婦、ひとり親の場合   | 2,043,999円 | 1,350,000円 |

※5人以上扶養している場合の限度額は、コールセンターまでお問い合わせください

申請期限 3月31日(日) ※当日消印有効

# 新型コロナワクチン接種情報

●問い合わせ先 市新型コロナワクチン接種コールセンター  
☎096-321-6547

市ホームページ▶



市LINE▶



令和5年度の新型コロナワクチン接種を以下のとおり実施しています。  
各接種について詳しくは、市ホームページでお知らせしていますのでご覧ください。

| 接種時期               | 対象者  | 使用するワクチン             | 接種費用 |
|--------------------|--|----------------------|------|
| 秋開始接種<br>(3月31日まで) | ① 5歳以上<br>・初回接種(1・2回目)が終わり3カ月以上経過した人<br>・直近の追加接種から3カ月以上経過した人 | オミクロンXBB.1.5<br>ワクチン | 無料   |
|                    | ② 6カ月～4歳<br>・初回接種(1・2・3回目)が終わり3カ月以上経過した人                     |                      |      |

## 接種券について

- ・対象者には順次接種券と接種案内を送付しています。
- ・初回または3～6回目が未接種の人は、お持ちの接種券で接種できますので、新たな送付はありません。
- ・接種券を紛失した人は再発行申請が必要です。市コールセンターに電話してください。

## 予約方法

接種を希望する人は、次のどちらかで予約してください。

- ①市LINE(予約サイト)から(※前回の接種時期などにより、利用できない場合があります)
- ②市コールセンターへ電話

## 初回接種

これまでに1度も接種をしていない人の初回接種も引き続き実施します。

- ・現在お持ちの接種券で接種できます。
- ・市コールセンターへ電話で予約してください。
- ・接種券を紛失した人は再発行申請が必要です。市コールセンターに電話してください。

※ワクチン接種で分からないことがある人は、お気軽に市新型コロナワクチン接種コールセンターへお問い合わせください

令和6年7月1日から

## し尿の収集運搬手数料が変わります

●問い合わせ先 環境衛生課 ☎096-248-1202

現在、し尿(浄化槽汚泥含む)の収集運搬手数料は市の条例に基づき定めていますが、長年改定されていなかったことや、物価高騰の影響を踏まえ、改定することとなりました。

し尿収集事業を安定して継続していくため、ご理解とご協力をお願いします。

### ▼手数料の改定内容

※税抜き  
※令和6年7月1日から適用

| 新手数料        | 旧手数料        |
|-------------|-------------|
| 130円／10リットル | 100円／10リットル |

### ▼年間の手数料差額の例(し尿汲み取り一般世帯)

| し尿収集量 | (例)1回収集量200リットル、<br>年7回収集の場合 |
|-------|------------------------------|
| 旧     | 15,400円                      |
| 新     | 20,020円                      |
| 差額    | 4,620円／年(月額385円)             |

国保について一緒に考えてみませんか

## 合志市国民健康保険事業の運営に関する協議会委員募集

●問い合わせ先 保険年金課 ☎096-248-1275

国民健康保険事業の運営に関する協議会の委員改選に伴い、次のとおり委員を公募します。

- ▶任期 令和6年4月1日～令和9年3月31日(3年間)
- ▶募集人数 4人
- ▶活動内容 本市の国民健康保険事業の運営に関する重要事項について審議を行なう。
- ▶申込要件 次の全てに当てはまる人。
  - ・本市在住で満18歳以上の人
  - ・平日昼間もしくは夜間に開催する協議会に出席できること(令和6年度は3～5回の協議会開催を予定)
  - ・市国民健康保険に加入している人
- ▶選考方法 応募者が多数の場合は、国民健康保険に関する論文またはレポートなどによる書類選考を行なう場合があります。
- ▶報酬 会議1回あたり3,700円  
別途費用弁償の支給あり
- ▶申込方法 保険年金課にある申込書を提出してください。書類選考を行なう場合は別途連絡します。
- ▶申込期限 2月22日(木)

# 投票日当日、投票に行けない人のための制度

●問い合わせ先 選挙管理委員会事務局(市役所総務課内) ☎096-248-1112



▲市ホームページ“選挙”コーナー

## 期日前投票

投票日に仕事や旅行、レジャー、冠婚葬祭などの用事があるなど、一定の事情があると見込まれる選挙人は、期日前投票所で期日前投票ができます。

選挙当日の投票所での投票と同じで、投票用紙を直接投票箱に投函します。ただし、入場券はがき裏面の宣誓書の記入が必要です。

宣誓書は期日前投票所にも準備しています。

### ▶投票できる期間

告示日の翌日から選挙期日の前日までです。

3月8日(金)～23日(土)

### ▶投票時間

午前8時30分～午後8時(期間中は土・日・祝も実施)

### ▶期日前投票所

市役所1階ホールと西合志図書館集会室の2カ所のどちらでも投票できます。

## 不在者投票

(1)仕事や旅行などで選挙期間中、本市以外の市区町村に滞在している人は、滞在先の市区町村の選挙管理委員会では不在者投票ができます。

(2)指定病院などに入院、入所している人などは、その施設内で不在者投票ができます。

### (1)本市以外の市区町村の選挙管理委員会での不在者投票

市選挙管理委員会に、郵便またはマイナポータルなどで投票用紙など必要な書類を請求し、どこで投票したいかを伝えます。交付された投票用紙などを持って、滞在先の市区町村の選挙管理委員会に出向いて投票を行ないます。

※不在者投票が投票日当日の指定時間までに投票所へ到着しなかった場合、その投票は無効となります。郵送期間を見越した早めの手続きが必要です

### (2)指定病院などでの不在者投票

手続きは(1)とほぼ同じです。投票用紙などは病院長などを通して請求し、投票は病院長などの管理する場所で行ないます。

※『指定病院など』とは、都道府県選挙管理委員会が不在者投票のために指定した病院・老人ホームなどです

## 郵便などによる不在者投票

身体障害者手帳や戦傷病者手帳を持っていて一定の障がいがある人、または介護保険の被保険者証の要介護区分が要介護5の人は、自宅などで投票用紙に記入し、郵便などにより不在者投票ができます。



事前に郵便等投票証明書の交付を受ける必要があります。

下表に当てはまる人が交付申請できます。

| 手帳の種類     | 障がいの種類など                     | 障がいなどの程度  |
|-----------|------------------------------|-----------|
| 身体障害者手帳   | 両下肢、体幹、移動機能の障がい              | 1級または2級   |
|           | 心臓、じん臓、呼吸器、ぼうこう、直腸、小腸の障がい    | 1級または3級   |
|           | 免疫、肝臓の障がい                    | 1級～3級     |
| 戦傷病者手帳    | 両下肢、体幹の障がい                   | 特別項症～第2項症 |
|           | 心臓、じん臓、呼吸器、ぼうこう、直腸、小腸、肝臓の障がい | 特別項症～第3項症 |
| 介護保険被保険者証 | 要介護状態区分                      |           |
|           | 要介護5                         |           |

### 郵便等投票における代理記載制度

郵便等投票ができる人のうち、自ら投票の記載をすることができず右表に当てはまる人は、あらかじめ市選挙管理委員会に届け出た代理記載人1人(選挙権のある人に限る)に投票に関する記載をさせることができます。

| 手帳の種類   | 障がいの種類    | 障がいなどの程度  |
|---------|-----------|-----------|
| 身体障害者手帳 | 上肢・視覚の障がい | 1級        |
| 戦傷病者手帳  | 上肢・視覚の障がい | 特別項症～第2項症 |

※初めて“郵便などによる不在者投票”の手続きを行なうときは2週間程度かかります。早めの申請をお願いします



## 確定申告はe-Taxで

イータックス

### ▼自宅から申告できます

国税庁ホームページの『確定申告書等作成コーナー』では、画面の案内に沿って金額などを入力するだけで、所得税などの確定申告書を作成することができます。

マイナンバーカードを利用すれば、確定申告書を自宅からe-Taxで送信することができます。

### ▼簡単・便利なe-Tax

所得税などの確定申告をe-Taxで行なう場合、生命保険料控除の証明書などは、その記載内容を入力して送信することで、これらの書類の提出または提示を省略することができます(法定申告期限から5年間保存しておく必要があります)。

自宅や税理士事務所からe-Taxで還付申告を行なう場合、書面で提出した場合より、還付金を早く受け取ることができます。

### ▼スマートフォンでさらに便利

特に、スマートフォンを利用すれば、給与所得の源泉徴収票の記載内容をカメラで読み取ることができ、青色決算書や収支内訳書も作成することができ、申告書の控えもスマートフォンに保存することができます。

詳しくは、国税庁ホームページを確認するか、税務相談チャットボットの『税務職員ふたば』にご相談ください。

問い合わせ内容をメニューから選択または、文字を入力することで、人工知能(AI)を活用して自動で答えします。土日・夜間も利用できます。



▲国税庁ホームページ



▲チャットボットふたば

### 問 菊池税務署

☎0968(25)2121

※自動音声案内②

## 土地・建物や金地金を売ったときは

### ▼土地や建物などを売ったとき

譲渡所得に対する税金は、給与所得などの他の所得と区分して計算(分離譲渡所得)することとなり、売った金額から取得費、譲渡費用を差し引いた分離譲渡所得金額に税率を掛けて計算します。

※土地や建物の所有期間が、売った年の1月1日現在で5年を超えるかどうかにより、適用する税率が異なります

### ▼金地金を売ったとき

譲渡所得に対する税金は、給与所得などの他の所得と合算して計算(総合譲渡所得)することとなり、売った金額から取得費、譲渡費用のほか、特別控除額(年間50万円)を差し引いた総合譲渡所得金額を他の所得に合算して計算します。

※金地金の所有期間が、売った日現在で5年を超えている場合は、計算した総合譲渡所得の金額の2分の1を他の所得に合算します

### ▼申告方法

申告書は、国税庁ホームページの『確定申告書等作成コーナー』を利用して作成することができます。作成した申告書は、『国税電子申告・納税システム(e-Tax)』で送信することもできますので、ぜひご利用ください。

### 問 菊池税務署

☎0968(25)2121

※自動音声案内②

## 国民健康保険税納付済通知書を発行します

所得税確定申告や市町村の住民税申告の社会保険料控除を受ける場合に、令和5年中に支払った国民健康保険税納付済通知書が必要な人は、税務課、市民課、西合志総合窓口(御

代志市民センター)、泉ヶ丘支所、須屋支所で発行します。郵送を希望する人は電話で申請してください。

### 問 税務課 市税班

☎096(248)1114

## 産前産後期間の国民健康保険税が減額されます

子育て世代の負担軽減および次世代育成支援などの観点から、国民健康保険被保険者で出産する人の、出産前後の一定期間の国民健康保険税が減額される制度が令和6年1月から始まりました。

### ▼対象

市国民健康保険に加入している人で、令和5年11月1日以降に出産予定または出産した人(死産、流産、早産および人工妊娠中絶の場合を含む)

### ▼対象となる期間

出産予定月(または出産月)の前月から4カ月分  
※多胎妊娠の場合は出産予定月(または出産月)の3カ月前から6カ月分

減額方法など詳しくは市ホームページをご覧ください。

### 問 税務課 市税班

☎096(248)1114



▲市ホームページ

## 企業主導型保育事業の 固定資産には 特例措置があります

子ども・子育て支援法に基づく国の補助を受けた事業主などが、一定の保育施設を設置する場合、固定資産税の課税標準額が5年間2分の1となります。詳しくは市ホームページにも掲載しています。



▲市ホームページ

▼対象  
対象の事業に使用する土地、家屋、償却資産

### ▼申込方法

申請書に必要事項を記入し、必要書類(全て写し可)を添付して税務課に申告してください。

▼申込期限 2月29日(木)

▼申請 税務課 固定資産税班  
☎096(248)1114

## 議会を傍聴してみませんか

議会定例会は原則として年4回開催されます。次回は2月22日(木)からを予定しています。

議場での臨場感のある弁論を感じてみませんか。傍聴券への住所・氏名の記入だけで、どなたでも傍聴できます。

詳しい日程は、市議会ホームページをご確認ください。

また、市議会ホームページではライブ配信や過去の映像の視聴、会議録の閲覧もできます。

### 問 議会事務局

☎096(248)2038



▲市議会

## 認知症家族のつらい

認知症による症状に困惑したり、対応に悩んだりしていることがあれば、同じ介護をしている仲間と話ませんか。

▼とき 2月25日(日)

午後2時～3時30分

▼ところ ふれあい館

### ▼対象

認知症の人を介護している人、家族が認知症と診断された人

▼内容 意見交換

▼参加費 無料

▼申請 市社会福祉協議会

地域福祉課(ふれあい館)

☎096(242)7007



## 歯周疾患検診は お済みですか

歯周疾患やむし歯は、専門家による定期的な検査を受けることで、早期発見・早期治療ができます。対象者には5月下旬に、通知書を発送しています。この機会にぜひ受診しましょう。

### ▼対象

令和5年4月1日時点で40・50・60・70歳の人

▼ところ 市内委託歯科医院

※送付した受診券や市ホームページに掲載しています



▲市ホームページ

### ▼内容

歯の健康チェック、歯肉検査、結果説明

▼料金 無料

▼持っていくもの

通知書(封書でお送りしています)、健康保険証

※通知書を紛失した人はお問い合わせください

▼受診期限 3月31日(日)

(休診日を除く)

▼健康づくり推進課

☎096(248)1173



## 2月は『私たちの献血』 キャンペーン期間です

県では、1～2月を『私たちの献血』キャンペーン期間として、私たちの若者を中心に、県民の皆さんに献血の呼びかけを行なっています。

献血者が減少しがちな冬期は、輸血用血液が不足しやすい季節です。今までに献血の経験がない人も、ぜひ、この機会に献血へのご協力をお願いします。

▼県健康福祉部健康局業務衛生課

☎096(333)2242

## ひとりで悩んでいませんか

子どもの叱り方がわからない、離婚して自立したい、パートナーからの暴力で困っているなどがあれば、一緒により良い解決方法を探していきましょう。秘密は守ります。



- ▶とき 午前8時30分～午後5時15分(土日・祝日を除く)
- ▶相談先 女性・子ども支援課(ヴィーブル内) ☎096-248-1199



## 第23回くまもと障がい者スポーツ大会 参加者募集

### ▼とき・ところ

① 4月21日(日)

・水泳

熊本市総合屋内プール(アクアドーム)

・フライングディスク

熊本市総合屋内プール(アクアドーム)多目的広場

② 5月12日(日) ※日程調整中

・ボッチャ

植木中央公園運動施設体育館

③ 5月19日(日)

・陸上

県民総合運動公園 陸上競技場  
(えがお健康スタジアム)

・ボウリング

パスカワールド宇土

・卓球

県身体障害者福祉センター体育館

### ▼申込要件

① 市内に住所がある人、または市内の施設や学校に在籍する人

② 13歳以上(令和6年4月1日現在)

③ 次のどれかに当てはまる人

・身体障がいのある部

・身体障害者手帳所持者

・知的障がいの部

療育手帳所持者または取得の対象に準ずる障がいのある人

・精神障がいの部

(卓球競技のみ参加可能)

精神障害者保健福祉手帳所持者または取得の対象に準ずる障がいのある人

### ▼申込方法

申込要件が確認できる手帳などをお持ちになり、福祉課でお申し込みください。

▼申込期限 2月29日(木)必着

福祉課 障がい福祉班

☎096(248)1144

## スポーツ安全保険に加入しましょう

スポーツ安全保険の令和6年度加入受け付けが3月から始まります。

『小さな掛金・大きな補償』を合言葉に、活動中の万一のケガや賠償責任に備え、スポーツ活動、文化活動、ボランティア活動、地域活動、レクリエーション活動など、4人以上のアマチュア団体・グループが加入できます。手続きはオンラインででき、簡単・便利です。

保険の詳しい内容、資料の請求は、

ホームページをご覧ください。

☎0570(087)109

☎03(5510)0033



▲スポーツ安全協会

## 熊本城マラソン2024開催 交通規制とノーマイカデー

2月18日(日)、熊本市で『熊本城マラソン2024』が開催されます。

大会当日は、熊本市一円で長時間にわたり大規模な交通規制を行いますので、マラソンコース沿線以外の通行可能な道路でも、かなりの交通混雑が予想されます。

大変ご迷惑をおかけしますが『熊本城マラソン2024』の開催に、ご理解とご協力をお願いします。

また、大会当日、熊本市方面に出かける際には、公共交通機関を利用するなど、ノーマイカデーにご協力をお願いします。

交通規制について

詳しくは、熊本城マラソンホームページをご覧ください。

☎096(328)2373

熊本城マラソン実行委員会事務局

熊本城マラソン

特設人権相談所を開設します

お気軽にご相談ください

パワハラやセクハラ、家庭内暴力、

体罰やいじめ、インターネットでの

誹謗中傷、差別など「自分の悩みは

人権侵害かも」と思ったら、一人で

悩まず気軽に相談ください。人権擁護委員が対応します。

相談は無料で、秘密は守られます。

▼とき 2月15日(木)

午前10時〜午後3時

▼ところ ふれあい館

人権啓発教育課

☎096(248)2399

熊本のいのちの電話

自殺予防公開講演会

▼演題 『自殺予防の基礎知識』

▼講師 精神科医 高橋祥友さん

▼とき 2月25日(日)

午前10時30分〜午後0時30分

▼ところ 熊本市民会館シアーズ

ホーム夢ホール 大会議室

またはオンライン(ZOOM)

▼参加費 無料(要予約)

▼定員(先着順)

・会場 100人

・オンライン 400人

▼申込方法 申し込みフォーム・二次元コード・ホームページ・事務局

に電話

▼申込期限 2月23日(金)・祝

※電話申し込みは2月22日(木)まで

☎096(354)4343

平日午前10時〜午後5時



▲申し込みフォーム

### 『魅力アップ婚活セミナー + 婚活交流会』参加者募集

自分磨きで自信をつけて、素敵な出会いを見つけませんか。

#### ▼内容

・女性 好感度アップメイク術セミナー(講師 ポーラプラザむさし合志店スタッフ)

・男性 モテ度アップトーク術セミナー(講師 フリーアナウンサー・ラジオパーソナリティ 政木ゆかさん)

・交流会 フリートーク&マッチングタイムなど

▼とき 2月25日(日)

午前10時〜午後2時

▼ところ ルーロ合志1階マルチスペース(御代志1661-1)

▼募集人数 男女各10人程度(応募者多数の場合は抽選)

▼申込要件 20〜30歳代の独身の参加費 25000円(当日徴収)

▼申込方法 二次元コードよりメール

▼申込期限 2月15日(木)

問(株)こうし未来研究所 企画部

☎096(248)3700

平日午前9時〜午後5時



▲メール作成



▲イベント情報

### 幸せさがし 婚活パーティー

あなたの幸せさがしの1歩をサポートします。

▼とき 2月18日(日)

午後1時30分〜3時

▼ところ 大津町まちづくり交流センター(大津町大津1189-2)

▼募集人数 男女各5人(先着順)

▼申込要件 男45歳〜59歳・女40歳〜59歳

▼参加費 10000円(当日徴収) ※別途入会登録費が必要

▼必要書類 履歴書、写真3枚(上半身・はがきサイズ)、独身証明書、所得証明書

▼申込方法 電話 申請認定NPO法人はっぴい・はっぴい 担当 中牟田

☎070(2632)01660

☎070(2399)9259

### 相続登記の申請義務化に向けた『遺言・相続相談会』

県司法書士会では、相続登記の申請義務化に向けた遺言・相続に関する無料相談所を開設します。

司法書士は、あなたの相続に関してのさまざまな問題に対処します。

専門家が無料で相談に応じますのでお気軽にご相談ください。

▼とき 2月17日(土)

午前9時30分〜正午 ※予約制

▼ところ 大津町民交流施設 オークスプラザ

(大津町大津1220-1)

▼相談内容 相続に関する事項全般(例)登記に関すること、遺言に関すること、相続人に関すること、遺産に関すること、法定相続情報証明制度に関すること、税金に関すること、その他相続全般

▼申込方法 電話

問 県司法書士会事務局

☎096(364)2889

### 『にっぽん縦断こころ旅』お手紙募集

『にっぽん縦断こころ旅』は、個人このころの中にある思い出の場所、また心に残っている風景など、その場所にまつわる個人のエピソードを紹介する番組です。

今回は4月8日(月)から2024春の旅の放送がスタート。俳優の火野正平さんが鹿児島、熊本、長崎、佐賀、三重、愛知、岐阜、静岡、山梨そして春の長野を目指す10週間の旅です。

#### ▼募集内容

「何げない風景」「思い出の風景」「忘れられない風景」「みんなに伝えたい風景」「音の記憶と重なる情景」など、さまざまな風景や場所にある皆さんのエピソードを募集します。寄せられたお手紙を元に、火野正平さんが日本を縦断、こころの風景を訪ねます。

#### ▼必要事項

- ①住所 ②氏名 ③電話番号 ④年齢 ⑤思い出の場所・風景 ⑥場所を指す地図は手書きのもの、写真を添える場合は自身で撮影したものに限り

#### ▼申込方法

番組ホームページ、FAX、はがき、封書

▼送付先 〒150-8001

NHK にっぽん縦断こころ旅 宛

☎03(3465)1327

▼申込期限 2月26日(月)必着

#### ▼放送予定日

・NHKBSプレミアム4K

4月8日(月)〜7月12日(金)

・NHKBS

4月15日(月)〜7月19日(金)

問 NHK『にっぽん縦断こころ旅』事務局

☎03(5455)7742



▲番組ホームページ

## 親子の絆づくりプログラム 『赤ちゃんがきた!』

初めての赤ちゃんを育てている母親のための仲間・絆づくりと学びの講座を開催します。

▼とき

3月1日(金)、8日(金)、15日(金)、  
22日(金)、午前10時〜正午

▼ところ

▼対象

市内在住で令和5年10月〜12月生まれの第1子を持つ親のうち、4回の講座を受講できる人(赤ちゃんと一緒に参加できます)

▼定員

▼参加費

(別途テキスト代1100円)

▼申込期限

▼申込方法

096(242)7008

## 令和6年度 熊本さわやか大学校 入学生募集

熊本さわやか長寿財団では、シニアのための学びの場を開校しています。全40講座、毎回異なるテーマに沿った多彩な講義や学習活動を通し

で、新たな自分づくり、仲間づくりをしませんか。

▼受講期間

令和6年4月〜令和7年3月

| とき                         | ところ                                   |
|----------------------------|---------------------------------------|
| 毎週木曜日<br>午後1時30分<br>〜3時30分 | 熊本校<br>県総合福祉センター<br>(熊本市中央区南千反畑町3-7)  |
| 毎週火曜日<br>午後1時30分<br>〜3時30分 | 八代校<br>桜十字ホール<br>やつしろ<br>(八代市新町5-120) |

▼申込要件

県内在住で、令和6年4月1日時点で50歳以上の人

▼募集人数

熊本校 100人  
八代校 50人

※定員を超えた場合は抽選

▼受講料など(入学時に一括納入)

・入学金 5000円

・受講料 1万8000円

▼申込方法

ホームページをご覧ください。



▲熊本さわやか大学校

高齢者支援課包括支援センター班(ヴァイプール1階)にも入学案内を設置しています。

▼申込期限

3月8日(金)

096(354)3083

# 間違い探し

左・右の絵から7つ違いを探し、答えをはがきに書いて送ってください。解答者の中から8人に、農協全国商品券500円分をプレゼント。当選者の発表は発送をもって代えます。



絵 佐藤峰子さん(黒石団地)

締め切り

2月20日(火)  
当日消印有効

応募方法

はがきに必要事項を記入して応募してください。

2月号の答え

- ① \_\_\_\_\_ ⑤ \_\_\_\_\_
- ② \_\_\_\_\_ ⑥ \_\_\_\_\_
- ③ \_\_\_\_\_ ⑦ \_\_\_\_\_
- ④ \_\_\_\_\_

※違う箇所に○を付けた絵を貼っても可

住所、氏名、年齢、電話番号、広報こうしへの感想、意見など

8611195

合志市役所企画課  
間違い探し係

1月号の答え

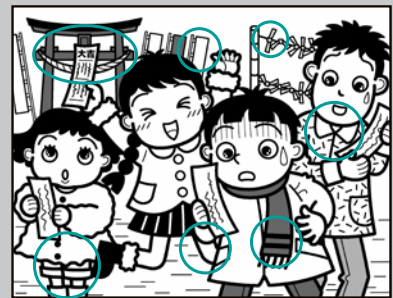

# 確定申告・市県民税申告はお早めに

令和5年分の所得税の確定申告は2月16日(金)から3月15日(金)までです。

確定申告期間中、菊池税務署の他に市でも申告会場を開設しますが、例年、窓口が混雑し長時間お待たせしますので、スマホやパソコンでいつでも手軽に確定申告できる『電子申告(e-Tax)』の利用をおすすめします。

e-Taxについて詳しくは、市ホームページをご覧ください▶



## 菊池税務署での申告・電話相談

菊池税務署(『確定申告電話相談センター』)

☎0968-25-2121 ※音声ガイダンス0番

### ▶確定申告受け付け日程

入場には入場整理券が必要です。当日の整理券配布または、国税庁LINE(相談を申し込む)からオンライン発行をご利用ください。

|    |   |   |
|----|---|---|
| とき | 2月16日(金)～3月15日(金)<br>※土曜・日曜日・祝日を除く<br>午前9時～午後4時 | <br>▲国税庁LINE |
|----|---|---|

### ▶確定申告のご相談は『確定申告電話相談センター』へ

1月16日(火)から3月15日(金)まで、所得税・消費税・贈与税の確定申告に関する電話相談に対応するため、確定申告電話相談センターを開設しています。菊池税務署にお問い合わせください。

### 会場内でもスマホ申告

申告相談会場では、原則、申告する人のスマートフォンにより申告書の作成・送信を行いません。

確定申告時期は例年大変混雑します。

国税庁ホームページ内の『確定申告書等作成コーナー』を利用して、自宅からの作成・送信にご協力をお願いします。

作成コーナー



### 所得税の確定申告が必要な人

- ・事業をしている人や不動産収入がある人、土地や建物などを売った人で、令和5年分の所得合計が、基礎控除、配偶者控除などの所得控除の合計額を超える人
- ・給与所得者で、次のいずれかに当てはまる人
  - ①給与の年間収入が2,000万円を超える人
  - ②2カ所以上から給与を受けている人
  - ③給与所得以外の所得が20万円を超える人

※給与所得者などで、給与などから源泉徴収税額がある人は、所得控除の追加などの申告をすると所得税の一部が戻ってくる場合があります

### 市県民税申告が必要な人

- ・令和6年1月1日現在、市内に居住し次のどれかに当てはまる人
  - ①令和5年分の課税所得があるが、確定申告の必要がない人(給与所得以外の所得が20万円以下の人など)
  - ②令和5年分の課税所得はないが、障害年金、遺族年金、傷病手当などの非課税所得がある人
  - ③国民健康保険に加入している人で、年末調整や確定申告をしていない人(収入がない人も含む)
  - ④市外に居住する人(単身赴任など)に扶養されている人

※税務署に確定申告をした人や、令和5年分の所得が給与所得だけで年末調整の済んでいる人は、申告の必要がありません

※市内に居住する人に扶養されている人で、所得証明書などが必要な場合は、収入がなくても申告が必要です

### 申告をしないままでいると

令和5年中の所得の確定ができないため、保育園入園・公営住宅入居などの手続きに必要な市県民税の各種証明書が発行できなくなることがあります。また、国民健康保険税、介護保険料、後期高齢者医療保険料の適正な算定や給付金などの支給ができません。

### 公的年金などの収入がある人の申告

公的年金などの収入金額の合計が400万円以下で、公的年金などに係る雑所得以外の所得金額が20万円以下の場合には、所得税について確定申告をする必要はありません(市県民税の申告が必要な場合があります)。この場合でも医療費控除など所得税の還付を受けるには、確定申告をする必要があります。

### 申告に必要なもの

いずれも原本が必要です。

- ・年金または給与収入がある人  
源泉徴収票(ない場合は発行元に請求してください)
- ・自営業、農業、不動産収入がある人  
収入や必要経費を集計した収支内訳書などの書類
- ・報酬や謝金などそのほかの収入がある人  
支払調書など、収入および源泉徴収税額などが確認できる書類
- ・控除を受ける人  
各種控除を証明できる書類(国民健康保険税・介護保険料・社会保険料・寄付金の領収書や、生命保険料・小規模企業共済等掛金・国民年金保険料・地震保険料などの控除証明書、医療費の明細書(集計が必要))
- ※医療費の控除の申告は、事前に必ず集計してください
- ※国民年金保険料の控除の申告は、日本年金機構から送付された証明書が必要です
- ※ふるさと納税のワンストップ特例は申告すると無効になりますので、控除を受ける場合はワンストップ特例分の証明書も必要です
- ・金融機関などの口座番号がわかるもの
- ・マイナンバーカード、またはマイナンバー記載の住民票の写しなどの番号確認書類と、運転免許証などの身分証明書
- ・税務署から確定申告のお知らせはがきが届いた人はそのはがき
- ・利用者識別番号を取得している人は番号がわかるもの

## 確定申告・市県民税申告・申告相談 日程表

| 受付時間     | 午前の部：午前9時～11時                      |                                       | 午後の部：午後1時～4時               |                       |                                 |
|----------|------------------------------------|---------------------------------------|----------------------------|-----------------------|---------------------------------|
| 会場       | 市役所（2階大会議室）<br>地区名                 | 泉ヶ丘市民センター<br>地区名                      | 御代志市民センター<br>地区名           | 須屋市民センター<br>地区名       |                                 |
| 2月16日(金) | 2月16日(金)～3月4日(月)は市役所での受け付けはしていません。 | 群 桜路 桜和の丘<br>そらのまち                    | 図書館および路口合志の駐車場の利用はご遠慮ください。 | 榎ノ本 九州沖縄農研<br>陽光台     |                                 |
| 2月19日(月) |                                    | 黒石原 西沖住宅<br>ファーストブレイス合志               |                            | 黒石 東須屋                |                                 |
| 2月20日(火) |                                    | 武蔵野台                                  |                            | みずき台 南陽               |                                 |
| 2月21日(水) |                                    | 杉並台                                   |                            | 新開 県営住宅 堀川<br>南須屋     |                                 |
| 2月22日(木) |                                    | 杉並台<br>ポレスター光の森                       |                            | 須屋                    |                                 |
| 2月26日(月) |                                    | 泉ヶ丘                                   |                            | 須屋                    |                                 |
| 2月27日(火) |                                    | 泉ヶ丘                                   |                            | 上須屋                   |                                 |
| 2月28日(水) |                                    | 泉ヶ丘 すすかけ台                             |                            | 上須屋                   |                                 |
| 2月29日(木) |                                    | すすかけ台                                 |                            | 西須屋団地 黒石団地            |                                 |
| 3月 1日(金) |                                    | 永江団地                                  |                            | 黒石団地                  |                                 |
| 3月 4日(月) |                                    | 永江団地 沖野台<br>笹原                        |                            | 若原                    | 須屋市民センターの駐車場は建物右奥のグラウンドをご利用ください |
| 3月 5日(火) |                                    | 出分 新古閑 上古閑<br>御領 野付                   |                            | 御代志 南原住宅              |                                 |
| 3月 6日(水) |                                    | 合志中央団地 竹迫住宅<br>新迫 上町 横町<br>下町 アンビー 日向 |                            | 大池 東大池 木原野<br>ユトリック団地 |                                 |
| 3月 7日(木) | 二子 油古閑 原口<br>原口下 平島                | 中尾 芝原 東<br>城 くぬぎヶ丘団地<br>外園 湯之端        |                            |                       |                                 |
| 3月 8日(金) | 上庄 鹿水                              | 上生 北 本村<br>辻 小池                       |                            |                       |                                 |
| 3月11日(月) | 山下団地 栄住宅<br>栄温泉団地 新栄温泉団地<br>後川辺 中林 | 小合志 高木 江良<br>合生住宅 灰塚                  |                            |                       |                                 |
| 3月12日(火) | 地区指定なし受け付け                         | 黒松 辻久保 弘生<br>生坪 立割 桑木鶴団地              |                            |                       |                                 |
| 3月13日(水) |                                    | 地区指定なし受け付け                            |                            |                       |                                 |
| 3月14日(木) |                                    |                                       |                            |                       |                                 |
| 3月15日(金) |                                    |                                       |                            |                       |                                 |

税務課では受け付けしません。日程表に記載の会場・受付日に来場してください。

会場では長時間お待たせします。自宅からスマホやパソコンで確定申告できる『電子申告(e-Tax)』の利用をご検討ください。

### 市の申告会場では受け付けできない申告

以下を含む確定申告は税務署で申告してください。

- ・住宅ローン控除を初めて申告する人
- ・青色申告、消費税、贈与税
- ・譲渡所得(土地・建物など、株式)
- ・免税牛所得
- ・配当、FXなどの取り引きによる所得、先物取引所得

※詳しくは税務署にお問い合わせください

### ●問い合わせ先

菊池税務署 菊池市限府874-1

『確定申告電話相談センター』

☎0968-25-2121 ※音声ガイダンス0番

### 市の申告会場に関する注意事項

- ・地区指定なし受け付け日は毎年大変混雑しますので、できるだけ地区指定日に来場してください。
- ・申告会場は全て午前8時30分頃に開場します。午前の部の番号札も同じ時間から配布します。
- ・午後の部の番号札は午前11時から配布します。
- ・e-Taxを利用した申告として受け付けします。利用者識別番号を取得していない人は、来場時に取得の手続きをします。

### 市からの申告に関するお知らせについて

市のホームページ『確定申告・市県民税申告はお早めに』もご覧ください。

詳しい情報を掲載しています▶

●問い合わせ先 税務課市税班 ☎096-248-1114



# 第13回合志市ボランティア表彰式

●問い合わせ先 企画課企画広報班 ☎096-248-1813

11月19日、ふれあい館で第13回ボランティア表彰式を開催しました。

長年にわたる活動に対する功績をたたえ、これまで団体59組、個人88人を表彰しています。今年度は、行政協力員や市ボランティア連絡協議会などから推薦された、団体4組・個人8人の計12組に市長が感謝状を贈呈しました。



後列左から、荒木市長、来海さん、松岡さん、観音寺さん、木下さん、後藤さん  
前列左から、妙泉寺公園ラジオ体操の会、おはなし隊ルピナス、榎ノ本区草を刈りたいモン、レクダンスこすもすの会、柴田さん

## 団体の部

(順不同)

### おはなし隊ルピナス

10年にわたり、福祉施設などで読み聞かせや紙芝居を行ない、読み聞かせの合間には、マジックも披露しながら、地域の人との交流を行なっています。



### えきのもとく 榎ノ本区草を刈りたいモン

10年にわたり、榎ノ本区内および、堀川沿いの草刈りをはじめとした環境美化活動を続け、地域の良好な環境維持に貢献しています。



### レクダンスこすもすの会

10年にわたり、福祉施設や、地域のサロン・自治会の行事などで、ダンス・手品・軽体操・剣舞などを披露し、地域の人の多種多様な交流を行なっています。



### みょうせんじ こうえん 妙泉寺公園ラジオ体操の会

7年にわたり、地域の清掃活動とラジオ体操を行ない、高齢者の健康増進および介護予防に努めています。また、地域の見守り活動も続けています。





## 個人の部

(順不同)

らいかい けいこ  
**来海 恵子さん** (杉並台)

20年にわたり、子どもたちの登校時間に合わせて、幾久富の交差点で交通指導と見守りを行ない、子どもたちの健全な育成に貢献しています。



きのした またお  
**木下 又男さん** (南須屋)

15年にわたり、南須屋区内の環境美化活動を行ない、また、交通委員と青少年育成委員として、交通整理などを行ない、安全安心のまちづくりに貢献しています。



ごとう  
**後藤 みどりさん** (原口)

11年にわたり、酪農関係者や小学校と連携し、小学校のクラブ活動講師として、酪農教育を行ない、子どもたちの健全育成と、消費者保護活動の推進に貢献しています。



のぐち たけのり  
**野口 武宣さん** (永江団地)

10年にわたり、永江団地内の、バス停付近の花壇の手入れをはじめとした環境美化活動を行ない、地域の良好な環境維持に貢献しています。



しばた せいそう  
**柴田 精三さん** (黒石団地)

10年にわたり、防犯パトロール隊として登下校時の子どもたちへの交通指導と見守りを行ない、夜間も防犯活動を行なうなど、安全安心のまちづくりに貢献しています。



まつおか みさこ  
**松岡 美佐子さん** (上古閑)

10年にわたり、療養介護病棟に入所する利用者の生活に必要な、エプロンや衣類の補正リフォームなどの縫製ボランティアを行ない、利用者の生活支援を行なっています。



かんのんじ さちお  
**観音寺 幸雄さん**  
(すずかけ台)

9年にわたり、コミュニティセンターや駐車場周辺の環境美化活動を行ない、地域の良好な環境維持に貢献しています。



おおすみ やすこ  
**大住 保子さん** (本村)

7年にわたり、本村区の子どもの登校時に、交通指導および見守りを行ない、安全安心のまちづくりに貢献しています。



# 男女共同参画推進懇話会便り

男女共同参画推進懇話会

委員 石原 春美さん  
(株)でんきのサントップ

男女共同参画推進懇話会の委員となり約1年半が経過しました。講座や研修などを通じて職場での男女共同参画について考える機会が増えました。当社でも子育て中の社員が在籍しているため、勉強になることが多く、大変有意義に参加しています。

当社では、男女がともに活躍できる環境を目指し、さまざまな取り組みを行なっています。1つ目は、週1回のノー残業デーの実施です。家庭生活と仕事を両立できるように導入しています。2つ目は、事務処理用アプリの導入です。業務情報や日報などをアプリで処理し、管理しています。アプリを使用することで事務効率が良くなり、残業が少なくなりました。退社が早くなりました。3つ目は、休暇の充実です。完全週休2日制の導入、有給休暇や育児休業の取得推進を行なっています。社員の相談にきめ細かに対応し、社員ひ

とりひとり家庭生活と仕事の調和を取ることができるよう取り組んでいます。また、休暇を取得することは、社員が家族との時間を作ることにつながります。家庭の中で、男女関係なく家事や子育てを夫婦共同で行なうことが大切だと考えています。4つ目に、短勤務制度、社員登用制度の導入です。家庭環境に応じた柔軟な働き方の選択肢を作ること、希望に沿った働き方を提供でき、人材確保につながります。これらの取り組みを通して社員が働きやすく、活躍できる職場を作っていきたいと思っています。

社内の男女共同参画推進は、企業にとっても従業員にとってもメリットのある取り組みです。企業での男女共同参画推進の取り組みが更に進むことを願います。夫婦も家庭も会社も幸せで元気の職場を目指し、これからも頑張ります。



▲市ホームページ  
男女共同参画

こんにちは

## こちら消費生活センターです

●問い合わせ先 消費生活センター(安全安心課内) ☎0960(24)85442  
相談受付時間 平日 午前10時〜午後4時



### 不用品の買い取り

#### 事例1

「タンスに眠っている洋服はないか。1枚から引き取ります」と電話があった。処分に困っていたので訪問を承諾した。玄関先に洋服を置いていたが「時計や指輪など貴金属はないか」と言われた。「ない」と言っていたが「どんなものでもいい」と言い、帰ってくれなかったため、指輪を見せると、三千円を置いて指輪を持って帰ってしまった。

(80代 女性)

#### 売却した場合には

訪問購入の場合、契約書の交付が必要で、書面を受け取ってから8日間はクーリング・オフができます(物品によってはできないものもあります)。この期間は物品を引き渡さないこともできるので、渡さないことがトラブル回避のひとつの方法です。



#### 事例2

「海外支援のための衣類や靴はないか」と電話があり、困っている人のためだったらと思い訪問を承諾、衣類を出しておいた。訪問した業者は「ほかにネックレスなどの貴金属はないか」と言ったので不審に思った。結局洋服は持っていかなかった。

(60代 女性)

#### 解説と対策

事業者が消費者の自宅を訪問して不用品の買い取りをすることを「訪問購入」といいます。事前の承諾なしに消費者宅を訪問することや、事前に告げられていた物品以外の勧誘は禁止されています。

売るつもりのない貴金属などの話になったら、「見るだけ」と言われてもきっぱり断わりましょう。事業者の訪問を受ける場合は一人では対応せず、誰かに同席してもらいましょう。困ったことがあったときは消費生活センターへ相談しましょう。



▲消費生活センター

# 児童館だより

行事の詳細内容は児童館にお問い合わせください。  
市ホームページに児童館だよりを掲載しています▶



開館時間／午前8時30分～正午、午後1時～5時  
休館日／月曜日(西児童館除く)、第2日曜日、祝日

東児童館 ☎096-248-5203

## 令和6年度つくしんぼ参加募集

1年間の登録制の親子活動です。

**と き** 毎週木曜日 午前10時30分～ 1時間程度

**対 象** 就園前の乳幼児と保護者

**内 容** 季節の行事や誕生会、ふれあい遊び、野外活動など

**参加費** 無料(母親クラブ入会の場合は年会費あり)

**申込開始** 3月14日(木)～

**申込方法** 児童館窓口または電話

※お問い合わせはお気軽に児童館まで

泉ヶ丘市民センター児童館 ☎096-248-3453 (泉ヶ丘市民センター直通)

## ポーセラート

**と き** 2月25日(日) 午前9時30分～11時30分

**対 象** 小中学生 先着15人

**参加費** 500円(材料費として)

**と ころ** 泉ヶ丘市民センター 2階 研修室B

**内 容** 白いお皿に専用のシールを貼ると、すてきなお皿に大変身。専用窯で焼いて仕上げるので、後日お渡しとなります。

**申込期間** 2月3日(土)午後1時～17日(土)午後4時

**申込方法** 窓口か電話

## 令和6年度のびのびキッズ参加募集

1年間の登録制の親子活動です。

**と き** 毎週火曜日または金曜日のどちらか  
午前10時30分～ 1時間程度

**対 象** 就園前の乳幼児と保護者

**内 容** 季節の行事や誕生会、ふれあい遊び、野外活動など

**参加費** 無料(母親クラブ入会の場合は年会費あり)

**申込開始** 3月12日(火)午前10時～

**申込方法** 児童館窓口

※お問い合わせはお気軽に児童館まで

西児童館 ☎096-242-7008

## レターバスに乗って、春のおでかけを楽しもう！

**と き** 3月17日(日)

午前8時30分～午後4時頃到着予定

**対 象** 小学1年生～6年生10人程度

※申込多数の場合は抽選

**集合場所** ふれあい館

**参加費** 500円(交通費・熊本城入園料含)

**内 容** レターバスやJRなどの公共交通機関を使って熊本城まで行き、お城の中を探検しよう。

**申込期間** 2月6日(火)～22日(木)

午前9時～午後5時

**準備物** 動きやすい服装、運動靴、タオル、飲み物、お弁当

**申込方法** ふれあい館窓口または電話

## 休日在宅医 休日開局薬局

## 菊池郡市医師会テレホンサービス

☎0968-25-3300

※変更になる場合もあります。最新情報は、左記へお問い合わせください

※受診するときは各医療機関に電話でご確認ください

| 月日       | 医療機関名        | 主な診療科目 | 所在  | ☎            |
|----------|--------------|--------|-----|--------------|
| 2月4日(日)  | いけざわこどもクリニック | 小      | 野々島 | 096-242-6633 |
|          | 合志第一病院       | 内      | 御代志 | 096-242-2745 |
|          | かとう整形外科光の森   | 整      | 菊陽町 | 096-349-2255 |
|          | 米田産婦人科医院     | 産婦・麻   | 菊池市 | 0968-25-2589 |
|          | たかはし歯科医院     | 歯      | 菊池市 | 0968-38-5199 |
|          | 三恵薬局合志店      | —      | 御代志 | 096-242-4168 |
| 2月11日(日) | 有限会社 みよし薬局   | —      | 野々島 | 096-249-1330 |
|          | 宮川内科医院       | 内・循    | 栄   | 096-248-2155 |
|          | 光の森脳神経外科内科   | 脳・神内・内 | 菊陽町 | 096-232-7711 |
|          | 友田皮ふ科医院      | 皮      | 幾久富 | 096-248-6211 |
|          | ながた歯科        | 歯      | 豊岡  | 096-321-6787 |
|          | 武蔵野台薬局       | —      | 幾久富 | 096-248-6160 |
| 2月12日(月) | よしもと小児科      | 小・ア    | 菊陽町 | 096-233-2520 |
|          | 成松内科医院       | 内      | 須屋  | 096-345-5151 |
|          | 大津中村整形外科     | 整      | 大津町 | 096-293-8888 |
|          | 菊陽レディースクリニック | 産・婦    | 菊陽町 | 096-213-5656 |

| 月日        | 医療機関名           | 主な診療科目    | 所在           | ☎            |
|-----------|-----------------|-----------|--------------|--------------|
| 2月18日(日)  | まつもとこどもクリニック    | 小・ア       | 須屋           | 096-338-8960 |
|           | ひかりヶ丘眼科・内科医院    | 内・眼       | 幾久富          | 096-348-6305 |
|           | あらいクリニック        | 内・外       | 大津町          | 096-293-2358 |
|           | 菊池眼科            | 眼         | 菊池市          | 0968-25-5678 |
|           | 林歯科医院           | 歯         | 菊池市          | 0968-24-4182 |
|           | やまと薬局光の森店       | —         | 幾久富          | 096-247-3325 |
| 2月23日(金)  | すや調剤薬局          | —         | 須屋           | 096-338-8001 |
|           | 河野内科クリニック       | 内・明・ア・納・小 | 菊陽町          | 096-233-1717 |
|           | 大森医院            | 内・麻       | 竹迫           | 096-248-0003 |
|           | 柴田整形外科          | 整・リハ      | 須屋           | 096-346-5500 |
|           | 岸眼科             | 眼         | 菊池市          | 0968-38-0075 |
|           | すずらん薬局          | —         | 竹迫           | 096-249-2833 |
| 2月25日(日)  | なみかわ小児科         | 小         | 大津町          | 096-293-1163 |
|           | みずの内科・血圧心臓クリニック | 循内・内      | 豊岡           | 096-248-3355 |
|           | 熊本リハビリテーション病院   | 整・内       | 菊陽町          | 096-232-3111 |
|           | 副島耳鼻咽喉科クリニック    | 耳         | 須屋           | 096-249-1777 |
|           | 北川歯科医院          | 歯         | 菊陽町          | 096-232-4418 |
|           | 大塚調剤薬局          | —         | 須屋           | 096-249-1201 |
| グリーン薬局豊岡店 | —               | 豊岡        | 096-247-6515 |              |

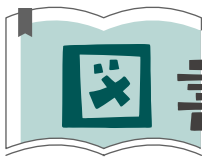

# 図書館だより



※状況により催しなどが変更になる場合があります  
※休館日はお知らせカレンダーをご覧ください

西合志図書館

☎096-242-5555

ヴィーブル図書館

☎096-248-5754

泉ヶ丘市民センター図書館

☎096-247-1315



▲蔵書検索・予約はこちらから

各イベントの申し込み・問い合わせは、市内図書館窓口またはお電話ください

## 新着本

|     |               |            |     |                |           |
|-----|---------------|------------|-----|----------------|-----------|
| 一般書 | 見知らぬイタリアを探して  | 内田 洋子      | 児童書 | 感情とのつきあい方      | いずいず      |
|     | 戦艦「大和」全記録     | 原 勝洋       |     | ぼっち現代文         | 小池 陽慈     |
|     | 一冊でわかる平安時代    | 大石 学       |     | 大迫力！異常存在SCP大百科 | 朝里 樹      |
|     | トゥデイズ         | 長嶋 有       |     | 月さんとザザさん       | 角野 栄子     |
|     | 侵略日記          | アンドレイ・クルコフ |     | リックとあいまいな境界線   | アレックス・ジーノ |
|     | エッセイストのように生きる | 松浦 弥太郎     |     |                |           |

## 移動図書館車

(ひまわりドンちゃん号)巡回

| 月日           | 巡回地           | 時間    |
|--------------|---------------|-------|
| 2月6日<br>(火)  | くぬぎ園・白鳩園      | 14:00 |
|              | ケアハウス菊香園      | 14:40 |
| 2月7日<br>(水)  | 合志中央団地        | 13:30 |
|              | 栄市民センター「みどり館」 | 14:00 |
| 2月14日<br>(水) | 上生区禁酒記念碑前     | 14:30 |
|              | みずき台公民館前      | 13:30 |
|              | 新開区公民館前       | 14:00 |
|              | 黒石体育館前        | 14:30 |
| 2月20日<br>(火) | 農研宿舍駐車場       | 15:00 |
|              | スリースマイル秋桜     | 13:30 |
|              | 須屋市民センター      | 14:00 |
|              | 上須屋学習センター     | 14:30 |
| 2月27日<br>(火) | ふれあい館         | 15:00 |
|              | 南陽区公園前        | 13:30 |
|              | 西須屋団地集会所前     | 14:00 |
|              | ぞうさんのはな保育園前   | 14:30 |
|              | 堀川公民館横        | 15:00 |

移動図書館車の貸出し時間は、約20分です。早めにお越しください。  
※状況により変更になる場合があります

## フルーツと琴で贈るおはなし会

参加無料

とき 2月11日(日・祝)午後2時～ ところ 西合志図書館 集会室  
出演 まつむらみつこ 松村光子さん・みのだゆみこ 蓑田由美子さん

合志技研工業 Presents!!

### 星空観望会

参加無料

とき 第2・第4土曜日  
午後7時～9時  
※受け付けは午後8時30分まで

ところ 西合志図書館 天文台  
※雨天・曇天の場合は中止します。来館前にホームページでご確認ください

●問い合わせ先 西合志図書館

### 西合志図書館

おはなし会  
毎週土・日曜日  
午後2時～

赤ちゃんのためのおはなし会  
2月15日(木) 午前11時～

マインドシアター(映写会)  
2月24日(土) 午後2時～  
『おしりたんでい  
ププウたがわれたけいじ』  
(60分)

### ヴィーブル図書館

おはなし会  
毎週土曜日 午前11時～

### 雑誌スポンサーを募集します

図書館では、多くの雑誌が市民の皆さんに利用(閲覧)されています。図書館雑誌スポンサーとは、この雑誌の購読料を負担する事業所の宣伝広告を、雑誌表面と裏面に掲載する制度です。図書館資料購入支援をお願いするとともに、支援事業所の宣伝・アピールにぜひ活用してください。  
※申し込みは随時受け付けています

募集対象 企業・商店・公共的団体 など  
(個人除く)

申し込み・問い合わせ先 西合志図書館

### システム更新による臨時休館のお知らせ

図書館システム更新のため、西合志図書館・ヴィーブル図書館・泉ヶ丘市民センター図書館を下記の期間、臨時休館します。  
皆様のご理解とご協力をよろしくお願い致します。

休館期間 3月11日(月)～13日(水)

※休館中は、図書・雑誌のみ各館に設置している返却ポストへ返却できます。CDやビデオ・DVD・紙芝居は、破損のおそれがありますので、必ず図書館開館日にカウンターへ返却ください

返却ポストの場所

- ・西合志図書館正面玄関左側
- ・ヴィーブル正面出入口左側
- ・泉ヶ丘市民センター図書館入り口付近
- ・須屋市民センター玄関



# 合志マンガミュージアムだより

## 忍者学のすゝめ

館長 橋本 博

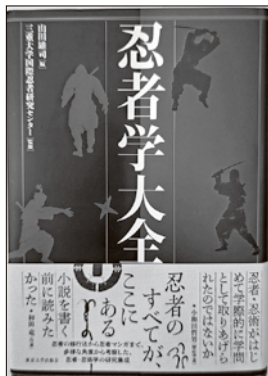

### 『忍者学大全』

編者 山田 雄司  
発行所 一般財団法人 東京大学出版会

日本のオリジナル文化として海外でよく知られている忍者、マンガは今や大学での研究対象となっており、平成29年には三重大学に忍者学、令和4年には熊本大学にマンガ学の研究センターが設立されました。

よしまるかつや  
三重大学の吉丸雄哉教授は、史実・創作の両面から忍者研究をすすめ、私は、合志マンガミュージアム所蔵資料をもとに忍者マンガの系譜を調査してきました。その二人の研究成果が『忍者学大全』に収録されています。来る2月23日開催のYO・NiN・MANフェスタでは、この研究論文にもとづき、熊本・合志の当地忍者のお話も聞けるので楽しみに。

YO・NiN・MANフェスタ2024  
～忍者編～  
2月23日(金・祝)開催  
忍者講演会  
予約受付中

### ワークショップ

### オリジナル缶バッジをつくらう！

と き 2月11日(日・祝)、25日(日)  
午前10時30分～正午

ところ 合志マンガミュージアム

※対象は小学生以上、電話予約制、定員は各日とも16人、材料代200円が必要です

### ●申し込み・問い合わせ先

合志マンガミュージアム ☎096-273-6766

※休館日は、27ページのお知らせカレンダーをご覧ください

各イベントについて詳しくは  
当館ホームページをご覧ください▶



## クラッシーノ News

8周年の感謝を込めて

### 誕生8周年祭

2月10日(土)～12日(月・振休)

おかげさまで、クラッシーノ・マルシェはオープンから8年を迎えます。皆さんへの感謝を込めて、プレゼントなど楽しいイベントをご用意しますので、ぜひお越しください。詳しくは決まり次第、店内に告知します。



いちご  
フエア  
今が旬のおいしいいちごが大集合。  
毎朝、新鮮ないちごが豊富に入荷します。

### くまもとグリーン農業&ハサップシールキャンペーン

開催期間 3月1日(金)～31日(日)まで

店内の野菜・果物に貼ってあるくまもとグリーン農業シールと、お弁当・総菜などに貼ってあるハサップシールを5枚集めると100円の割引券として利用できます。

さらに抽選でお肉や海産物が当たります。

クラッシーノ・マルシェ

午前9時～午後7時

定休日 2月8日(木)・3月14日(木)

生産者(野菜・果物・弁当・加工品)募集中

●問い合わせ先/野々島2438-1

一般社団法人クラッシーノこうし

☎096-342-5554

Fax 096-342-5550

### 営業時間

Instagram  
情報発信中



KLASSINO.MARCHE

### 平日54マルシェのお知らせ

クラッシーノ・マルシェ横(野々島2438-1)やルーロ合志(御代志1661-1)で、平日54マルシェを開催しています。

日時や出店内容など、詳しくはフードラボ合志のInstagramをご覧ください。

●問い合わせ先/フードラボ合志(担当 古谷) ☎090-1761-4840



@FOODLAB\_KOSHI

## ユーパレス弁天

### 『弁天わんぱくデー』

と き 2月24日(土)、25日(日) 9:00～15:30

ところ ユーパレス弁天

内容 子どもたちに楽しんでもらえるイベントを2日間開催します。館内で、スーパーボール、わなげゲーム、カラオケチャレンジなどの楽しい催しが盛りだくさん。ぜひお越しください。

温 泉/午前10時～午後11時

プール/午前10時～午後9時

トレーニングジム/平日 午前10時～午後2時

午後6時～9時

土日祝 午前10時～午後6時

●問い合わせ先/野々島2441-1 ☎096-348-2626

ホームページ/https://u-benten.net/

休館日 2月8日(木)・22日(木)

### 営業時間



ホームページ

# ヴィーブル & コミュニティ情報

●申し込み・問い合わせ先  
ヴィーブル ☎096-248-5555  
トレーニングルームは点検のため、  
2月29日(木)が休みとなります。

2月  
市民講座

心から豊かになる講座

だれもが笑顔で心豊かに暮らすために  
～幸せに生きる!人権尊重のまちづくりをめざして～

未来を担う子どもたちの姿を通して身近な人権について一緒に考えてみませんか  
オープニング 『相続登記の申請の義務化について』

熊本地方方法務局 阿蘇大津支局長

と き 2月28日(水) 午前10時15分～正午(受け付けは午前9時45分～)

と ころ 総合センター「ヴィーブル」文化会館 ※当日は、筆記用具をお持ちください

参加方法 当日会場にお越しください

受講料  
無料

講  
師



市中央公民館長 **池田一也** さん

社会教育主事や指導主事としての行政経験や学校経営にも携わり、人権の重要課題に関して、オリジナルの内容で教育・啓発に尽力。教育事務所勤務時から行なった講演は250回を超える。現在、中央公民館長として活動している。



## ヴィーブル子ども劇団が オープニングアクトに登場しました

11月11日、熊本テルサで第54回九州地区子ども会育成研究協議会が開催され、オープニングアクトにヴィーブル子ども劇団が出演し、ダンスを披露しました。また、昨年3月に行なった公演のダイジェスト版DVDも上映しました。同協議会には、九州全県から子ども会の育成に関わる関係者らが参加し、子どもたちのパワーあふれるダンスと劇に見入っていました。終演後には「このような劇やダンスを初めて観た」「子どもたちの生き生きとした、そして堂々とした姿に感動した」などの感想がありました。ことしも3月に公演を予定していますので、楽しみにしててください。



躍動感あふれるダンスを披露する劇団員たち

## 合志市文化芸術自主事業 実行委員募集

市の文化や芸術発展のために、年間を通した行事の計画や、当日の運営を担う実行委員を募集します。興味のある人は、下記の要領でお申し込みください。

- ▶任期 令和6年4月1日～令和8年3月31日
  - ▶募集人数 2人程度
  - ▶活動内容 年3回程度の会議出席・年間5件程度のイベント企画など
  - ▶申込要件 市の文化芸術の発展に貢献したい人
  - ▶報酬 会議1回あたり費用弁償2,200円
  - ▶申込方法 市総合センター「ヴィーブル」窓口で配布する申込書へ記入し、生涯学習課へ提出
  - ▶申込締切 2月13日(火)
- ※後日、面接の日程を通知します

●問い合わせ先  
生涯学習課生涯学習班(ヴィーブル内) ☎096-248-5555



## 空手道 きょうだいで大活躍 九州代表として全日本大会出場決定

11月4日、佐賀県で第9回全九州少年少女空手道選手権大会が開催され、小学1年男子形の部で坂田善さん(南ヶ丘小)が準優勝しました。善さんは2月に北海道で開催される全日本少年少女空手道選抜大会に出場します。また、11月12日に芦北町で開催された第49回熊日学童オリンピック空手道大会では、姉の坂田好さん(南ヶ丘小4年)が団体組手3・4年女子の部で優勝しました。



善さん(①)と好さん(②中央)。ふたりは月心会熊本県本部に所属しています

## 4年振りの県民体育祭が無事閉幕 実行委員会解散総会

11月15日、ヴィーブルで第78回熊本県民体育祭菊池地域・山鹿大会実行委員会解散総会が開催され、その中で、県スポーツ協会から、大会実行委員会および開催市町(合志市・山鹿市・菊池市・菊陽町・大津町)にそれぞれ感謝状が贈呈されました。今大会が、健康増進とスポーツ精神の高揚、スポーツの普及および明るく豊かな県民生活進展のきっかけになることを期待します。



左から、荒木実行委員会会長(合志市長)、からきひでこ辛木秀子県スポーツ協会副会長、ほやたしゆいち早田順一実行委員会副会長(山鹿市長)

## 城区 宝くじの助成金で コミュニティ無線放送システムを整備

11月中旬、地域社会の健全な発展と住民福祉の向上に寄与することを目的としたコミュニティ助成事業により、城区がコミュニティ無線放送システムを整備しました。この、コミュニティ助成事業は、(一財)自治総合センターが、宝くじの社会貢献広報事業として、宝くじの受託事業収入を財源に実施しているもので、今後の城区のますますの活性化が期待されます。



城区に整備された無線放送システム

## 工場排水対策に関する 協定締結式

11月20日、県庁で県・本市・菊陽町の3者による排水対策に関する協定締結式が行なわれました。この協定は、世界的半導体産業が進出するセミコンテクノパーク周辺地域で、更なる半導体関連産業の集積が見込まれるため、新たな工場排水対策の実施について、3者が互いに連携・協力して、迅速・確実に事業を実施するために必要となる基本的な事項を定めるものです。



左から、後藤議長、荒木市長、蒲島知事、たかとし吉本孝寿菊陽町長、るかお福島知雄菊陽町議長

## 2023熊日新聞コンクール中学新聞の部 合志楓の森中学校が熊日賞を受賞

12月2日、熊本日日新聞本社で2023熊日新聞コンクール中学新聞の部の表彰式が行なわれ、合志楓の森中学校2年3組が作成した『ADVANCE』が見事グランプリの熊日賞を受賞しました。なお、同校が熊日賞を受賞するのは3年連続となります。今話題のTSMCの進出をテーマに生徒が一生懸命調べた内容が掲載されています。作品は3月29日までヴィーブルで展示します。



熊日賞受賞作品『ADVANCE』と2年3組の皆さん

## ドン・キホーテ合志店が西合志東小学校に ソフトドッジボールを寄贈しました

12月12日、ドン・キホーテ合志店が西合志東小学校にソフトドッジボールをプレゼントしました。これはこととして2回目となる取り組みで、市内小中学校が今欲しい備品を聞き取り、市民祭りの売上全額を使って購入し、寄贈しています。昨年は西合志南小学校にサッカーボールを贈りました。店長の喜瀬裕輝さんは「みんなで楽しく遊んでください」とコメントを贈りました。



左から、中島教育長、ドンペンくん、熊本エリア支社長 藤原健太さん、有内弘校長、喜瀬さん

## お風呂上がりの一杯に 熊本酪農業協同組合が牛乳を寄贈

12月22日、市役所で熊本酪農業協同組合が牛乳50ケースを寄贈しました。組合長の衛藤彰一さんは「皆さんが毎日牛乳を飲むことが地域の酪農業の応援になります」と話し、冬場に落ち込む牛乳の消費拡大を訴えました。寄贈された牛乳は常温保存もできるロングライフ製品です。ユーパレス弁天で年明けから実施したキャンペーンで施設利用者へ配布され、大変喜ばれました。



左から、荒木市長、衛藤組合長

キャンペーンの様子

## 防火・防災への誓い新たに 令和6年合志市消防出初式

1月7日、西合志南中学校で消防出初式を開催しました。団長をはじめ消防団員403人が参加し、式典および全分団の通常点検を行ないました。安田秀一団長は訓示で、元日に発生した地震に触れ「市民の身体・生命・財産を守るため、団員一丸となり地域防災力向上に取り組むたい」と話しました。4年振りとなる幼年消防防火の誓いも行なわれ、団員たちは防災意識を新たにしました。



訓示を行なう安田団長

分列行進の様子





## 新年も明るく健康に 合志市民健康カントリーマラソン大会を開催しました

1月6日、農業公園カントリーパークで第17回合志市民健康カントリーマラソン大会を開催しました。

真冬の空の下、360人(参加者延べ人数)の幅広い年齢層のランナーや学校部活動生が爽やかな汗を流しました。12部門にエントリーした選手たちは、コースの沿道からの応援を受け、1.0~6.0kmのコースをゴールに向かって思い思い楽しんで走り抜けました。

ゴール後は市商工会があつあつのいも天を、熊本酪農業協同組合が牛乳を振る舞い、参加者はおいしそうに味わっていました。

閉会后、恒例のお楽しみ抽選会では、抽選番号が読み上げられるたびに会場の子もたちから大きな歓声上がり、当選者に対して拍手を送るなど心温まる一幕もありました。

### ▼入賞者

| 種目         |    | 1位    | 2位    | 3位    |
|------------|----|-------|-------|-------|
| 小学校<br>低学年 | 男子 | 佐伯 駿太 | 竹内 智哉 | 前田 桔平 |
|            | 女子 | 稲田 一花 | 園村 咲良 | 村上生桜琉 |
| ファミリー      |    | 吉武 正和 | 野口 満  | 野邑 和伸 |
|            |    | 吉武 奏音 | 野口 航平 | 野邑 昇吾 |
| 車イス        |    | 稲田 虎哲 |       |       |
| 小学校<br>高学年 | 男子 | 安東 幸輝 | 川口 大芽 | 内原基統人 |
|            | 女子 | 井本 薫子 | 府内萌乃佳 | 佐々木陽加 |
| 中学生        | 男子 | 福原 歩  | 山口 煌葉 | 川上 航丘 |
| 高校生以上      | 男子 | 中山 潤哉 | 友野 知剛 | 川上 颯真 |
| 40歳以上      | 男子 | 村上 雄祐 | 中里 宏  | 前田 智政 |
|            | 女子 | 石元 智美 | 村井 裕美 | 古荘貴美子 |
| 一般         | 男子 | 榑崎 隼人 | 渡辺 暁雄 | 榑崎 元貴 |
|            | 女子 | 福原 里紗 | 村上紗也香 | 橋口 敦子 |



食生活改善推進員さんの

### 健康食レシピ

### 高野豆腐のそぼろご飯

高野豆腐は植物性のタンパク質が豊富な食品です。食物繊維も摂れます。

#### 材料(4人分)

ご飯……………600g  
高野豆腐……………4個  
ほうれん草…200g  
にんじん……………20g  
しょうゆ…小さじ2  
白ねぎ……………適宜  
紅しょうが……………適宜

① だし汁……………100ml  
酒……………大さじ2  
みりん……………大さじ2  
しょうゆ……………大さじ1・小さじ1  
砂糖……………大さじ1・小さじ1

#### 作り方

- ①鍋に湯を沸かし、高野豆腐を加えて蓋をし、火を止めて3~4分おく。
- ②①の湯を切り、高野豆腐をフォークでそぼろ状にほぐす。
- ③鍋に①と②を入れて中火にかけ、汁気がなくなるまで時々混ぜながら炒り煮する。
- ④ほうれん草は茹でて水に取り水気を絞って1cm幅に切る。
- ⑤にんじんは千切りにして茹でて絞っておく。
- ⑥④と⑤をボウルに入れてしょうゆで和える。
- ⑦白ねぎは細く白髪ねぎにして水にさらしておく。
- ⑧器にご飯を盛り、③と⑥をのせ、白髪ねぎと紅しょうがを添える。



栄養価(1人当たり)…エネルギー 367kcal たんぱく質…14.2g 塩分…1.7g

## 相談窓口

|                |            |               |         |            |          |
|----------------|------------|---------------|---------|------------|----------|
| 消費生活センター       | 相談方法…電話・来庁 | ☎096-248-5442 | 合志市役所2階 | 安全安心課内     | 消費生活センター |
| 生活支援相談センター     | 相談方法…電話・来庁 | ☎096-248-1100 | ヴィーブル1階 | 安心サポート合志   |          |
| 女性・子どもに関する相談   | 相談方法…電話・来庁 | ☎096-248-1199 | ヴィーブル1階 | 女性・子ども支援課  |          |
| 黒石原演習場関係       | 相談方法…電話    | ☎096-248-1112 | 総務課     | 総務・男女共同参画班 |          |
| 防災行政無線聞き直しダイヤル |            | ☎096-248-2288 |         |            |          |

## 公共施設電話番号

|                |                  |
|----------------|------------------|
| 合志市役所          | ☎096-248-1111(代) |
| 西合志総合窓口課       | ☎096-242-1113    |
| 御代志市民センター      | ☎096-242-1190    |
| 須屋支所           | ☎096-345-4400    |
| 須屋市民センター       | ☎096-346-4112    |
| 泉ヶ丘支所(市民センター)  | ☎096-248-3453    |
| ヴィーブル          | ☎096-248-5555    |
| 黒石市民センター       | ☎096-242-2321    |
| 野々島市民センター      | ☎096-242-1636    |
| 栄市民センター「みどり館」  | ☎096-248-0400    |
| 市保健福祉センターふれあい館 | ☎096-242-7000    |
| 三つの木の家         | ☎096-248-6277    |
| 老人憩の家          | ☎096-242-2030    |
| 西合志図書館         | ☎096-242-5555    |
| 合志マンガミュージアム    | ☎096-273-6766    |
| ユーパレス弁天        | ☎096-348-2626    |
| 人権ふれあいセンター     | ☎096-248-3893    |
| 合生文化会館         | ☎096-242-3218    |

## 情報発信

ホームページ      お知らせメール      防災情報お知らせメール

### 合志市アプリ

### マチイロ

### X (旧 Twitter)

### YouTube

### LINE(ワクチン情報)

## 警察署だより

問い合わせ先

熊本北合志警察署  
☎096-341-0110

政府では、サイバーセキュリティに関する普及啓発強化のため、2月1日から3月18日までを『サイバーセキュリティ月間』として、警察庁などの関係機関・団体と協力し集中的な啓発活動を行なっています。

- ・パスワードは長く複雑にして使い回さない
- ・OSやソフトウェアは常に最新の状態にする
- ・偽メールや偽サイトに騙されないよう用心する

などのことに気を付け、困ったときはひとりで悩まず相談しましょう。



▲公的機関の相談窓口

### 犯罪発生状況

(令和5年12月集計)

| 区分     | 12月中        | 累計  |
|--------|-------------|-----|
| 北合志署管内 | 50          | 517 |
| うち合志市  | 15          | 154 |
| 主な発生犯罪 | 車上ねらい、万引きなど |     |

### 交通事故状況

(令和5年12月集計)

| 区分   | 北合志署管内 |     | うち合志市 |     |
|------|--------|-----|-------|-----|
|      | 12月中   | 累計  | 12月中  | 累計  |
| 発生件数 | 42     | 398 | 14    | 116 |
| 死者数  | 0      | 1   | 0     | 1   |
| 負傷者数 | 50     | 497 | 16    | 145 |

## 人の動き

※12月末現在

人口 **64,751(+62)**

世帯 **26,349(+34)**

出生……………48 (+9)

死亡……………60 (+15)

転入……………201 (-7)

転出……………127 (-20)

※( )内は前月比

## 編集幸記

年が明けて3連休に、カントリーマラソン大会と消防出初式・二十歳を祝う会がありました。生涯学習課・企画課の職員やカメラマンたちが撮影し、すぐに写真を選んでページを組み立てて入稿。校了まで時間のない中、印刷会社のデザイナーさんの手によってきれいに仕上げてもらいました。寒い中を元気に走る皆さんと、消防団や幼年消防の凛々しい姿、二十歳の皆さんの弾ける笑顔をお届けすることができれば幸いです。

ことしも楽しいイベントをたくさん撮りに行きたいと思えます。

宮崎

令和6年能登半島地震で亡くなられた方々に謹んで哀悼の意を表しますとともに、被災された皆様に心よりお見舞い申し上げます。1日も早く、被災地に平穏な日々が戻りますようお願い申し上げます。



# 妖怪-NIN-忍者-MAN 漫画 フェスタ2024 忍者編

2/23(金・祝)

10:00~18:00  
合志マンガミュージアム一帯

## 第90回 合志マンガ義塾 忍者講演会

### 『忍者とは何か』

— 歴史と文化の両面から —

- ▶と き 13:30~15:00
- ▶ところ ルーロ合志  
1階 マルチスペース
- ▶定 員 30人(電話予約制)
- ▶参加費 大人500円・中高生100円



講師 **吉丸雄哉さん**

よしまる かつや  
三重大学 人文学部教授 国際忍者研究センター兼務教員。  
日本近世文学及び 忍者忍術学を専攻。主な著書に『忍者  
とは何か 忍法・手裏剣・黒装束』、共編著に『忍者の誕生』  
『忍者文芸研究読本』などがある。

史実の忍者の繊細さと創られた忍者の大胆さ…  
両面から忍者を楽しみましょう

### 忍者体験イベント 協力:熊本忍者連盟(人吉相良忍軍)

#### キツネ面をつくろう!

- ▶と き (1回目) 10:30~12:00  
(2回目) 13:30~15:00
- ▶ところ 合志マンガミュージアム  
多目的室
- ▶参加費 500円



コスプレ大歓迎!

#### 手裏剣であそぼう!

- ▶と き (1回目) 10:30~12:00  
(2回目) 13:30~15:00
- ▶ところ 西合志図書館 集会室
- ▶参加費 100円

景品もあるよ

この日だけ  
入館料無料!

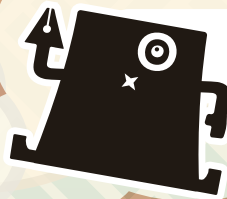

行かなきゃ損だ!

なななんと

#### 第5回 妖怪忍者イラストコンテスト授賞式

- ▶と き 10:00~10:20
- ▶ところ 合志マンガミュージアム

キッチンカーもやってくる  
コーヒー・ケニア料理・わたがしなど

